К76 9/77

НЕ ВЫДАЕТСЯ

СВОДНО-ГВАРДЕЙСКІЙ БАТАЛІОНЪ

А НЫНѢ

СОБСТВЕННЫЙ

ЕГО ИМПЕРАТОРСКАГО ВЕЛИЧЕСТВА

СВОДНЫЙ ПѢХОТНЫЙ ПОЛКЪ

НА СТРАЖѢ

У ЦАРСКАГО ТРОНА

С.-ПЕТЕРБУРГЪ

1909

Типографія Монтвида. СПБ. Гончарная, ул., 7.

БИБЛИОТЕКА

К 76 4/77

977

СЛАВА.

1.

Божьей милостью ниспосланному,
Духомъ Вышняго осіянному,
Руси праведной солнцу ясному,
Никому въ міру неподвластному,
Средь владыкъ земли — Ему, главному,
ЦАРЮ-БАТЮШКѢ православному,
Царю сильному, терпѣливому,
Царю свѣтлому, справедливому,
Слава славъ земныхъ нерушимая,
Въ долготѣ временъ негасимая
Слава!

2.

Солнца знаменью предразсвѣтному,
Неба полымю многоцвѣтному,
Утра Зорюшкѣ, кроткой, радостной,
Зарѣ вечера, тихой, благостной:
ГОСУДАРЬНЯМЪ нашимъ роднымъ,
Имъ, Заступницамъ всенароднымъ,
Въ горѣ-бѣдствіяхъ Имъ, Печальницамъ,
Въ суетѣ мірской Имъ, Молчальницамъ,
Слава съ милостью неразлучная,
Слава благовѣсть стихозвучная,
Слава!

3.

Маяка огню въ зыби волнъ морскихъ,
Ясну мѣсяцу среди звѣздъ златыхъ,
Царства русскаго дню грядущему,
Счастье-радости намъ несущему,
Царскихъ помысловъ заповѣднику,
Трона Царскаго свѣтъ-Наслѣднику,
Слава юная, съ Нимъ ростущая,
Впереди Его въ міръ бѣгущая
Слава!

4.

Неба Ангеламъ средь людей простыхъ,
Лучшимъ цвѣтикамъ на поляхъ родныхъ,
Имъ, лебедушкамъ бѣлоснѣжнымъ,
ГОСУДАРЕВЫМЪ дочкамъ нѣжнымъ,
Слава чистая, свѣтлогранная,
Изъ лучей любви изотканная
Слава!

5.

Стерегущей Русь отъ зари къ зарѣ
Той горѣ родной, той крутой горѣ,
Что изъ волнъ людскихъ воздымается,
Что на всю на Русь опирается,
Шапкой Царскою звѣздъ касается,
Тому кладу-ли ГОСУДАРСКОМУ,
Трехвѣковому Дому Царскому,
Кого чтитъ въ немъ ЦАРЬ за родныхъ своихъ:
Князямъ, Княжичамъ, Женамъ, Сестрамъ Ихъ,
Слава-славушка, Царству вѣрная,
Какъ сама гора необмѣрная,
Слава!

6.

Тучамъ грознымъ, грому съ молніей,
Рати доблестной, силы полноей,
ГОСУДАРЕВУ кладенцу-мечу,
Лишь Ему, ЦАРЮ, по рукѣ плечу,
Что тому-ль мечу закаленному,
Клятвы пламенемъ освященному,
Слава русская, не изжившая,
Впредь впередъ весь міръ искрестившая,
Слава!

7.

Стаѣ соколовъ, въ ширь взмывающихъ,
И Орла гнѣздо охраняющихъ,
Вамъ отъ нажитей по былиночкѣ,
Съ грозныхъ ратныхъ тучъ по росиночкѣ,
Счастьемъ выбраннымъ, имъ отмѣченнымъ,
Въ теремахъ ЦАРЯ лаской встрѣченнымъ
Слава, преданность беззавѣтная,
Безразсчетная, безотвѣтная
Слава!

8.

Намъ-же, странникамъ въ мірѣ Божіемъ,
Намъ, калякамъ здѣсь перехожимъ,
На честной на пиръ, гладь, пробравшимся,
Вишь, на ЦАРСКІЙ ликъ любовавшимся,
За продерзость-ли нашу смѣлую,
Что за рѣчь-ли ту неумѣлую, —
Взора Царскаго — снисхожденіе,
Сердца Батюшки — всепрощеніе.

В. Абакумовъ.

9-го Апрѣля 1909 года.
Ц. Сала

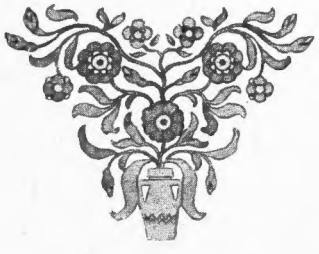

СЛАВА.*)

(Посвящается Собственному ЕГО ИМПЕРАТОРСКАГО ВЕЛИЧЕСТВА Сводному пѣхотному полку).

1.

Божьей милостью ниспосланному,
Духомъ Вышняго осіянному,
Руси праведной солнцу ясному,
Никому въ міру неподвластному,
Средь владыкъ земли—Ему, главному,
ЦАРЮ-БАТЮШКѢ православному,
Царю сильному, терпѣливому,
Царю свѣтлому, справедливому,
Слава славъ земныхъ нерушимая,
Въ долготѣ временъ негасимая,
Слава!

2.

Солнца знаменью предразсвѣтному,
Неба полымю многоцвѣтному,
Утра Зорюшкѣ, кроткой, радостной,
Зарѣ вечера, тихой, благостной:
ГОСУДАРЫНЯМЪ нашимъ родныимъ,
Имъ, Заступницамъ всенародныимъ,
Въ горѣ-бѣдствіяхъ Имъ, Печальницамъ,
Въ суетѣ мірской Имъ, Молчальницамъ,
Слава съ милостью неразлучная,
Слава благовѣстъ святозвучная,
Слава!

*) Стихотвореніе написано бывшимъ офицеромъ Сводно-Гвардейскаго баталіона В. Ѳ. Абакумовымъ и произнесено имъ въ ВЫСОЧАЙШЕМЪ присутствіи, на товарищеской трапезѣ офицеровъ Собственнаго Е. И. В. Своднаго пѣх. полка, въ Царскомъ Селѣ, 2-го Апрѣля 1909 г.

3.

Маяка огню въ зыби волнъ морскихъ,
Ясну мѣсяцу среди звѣздъ златыхъ,
Царствa русскаго дню грядущему,
Счастье-радости намъ несущему,
Царскихъ помысловъ Заповѣднику,
Трона Царскаго свѣтъ-НАСЛѢДНИКУ.
Слава юная, съ Нимъ ростущая,
Впереди Его въ міръ бѣгущая,
Слава!

4.

Неба Ангеламъ средь людей простыхъ,
Лучшимъ цвѣтикамъ на поляхъ родныхъ,
Имъ, лебедушкамъ бѣлоснѣжныимъ,
ГОСУДАРЕВЫМЪ Дочкамъ нѣжныимъ,
Слава чистая, свѣтлогранная,
Изъ лучей любви изотканная,
Слава!

5.

Стерегущей Русь отъ зари къ зарѣ
Той горѣ родной, той крутой горѣ,
Что изъ волнъ людскихъ воздымается,
Что на всю на Русь опирается,
Шапкой Царскою звѣздъ касается,
Тому кладу-ли ГОСУДАРСКОМУ,
Трехвѣковому Дому Царскому,
Кого чтитъ въ немъ ЦАРЬ за родныхъ своихъ:
Князямъ, Княжичамъ, Женамъ, Сестрамъ Ихъ,
Слава-славущка, Царству вѣрная,
Какъ сама гора необмѣрная,
Слава!

6.

Тучамъ грозныимъ, грому съ молніей,
Рати доблестной, силы полноей,
ГОСУДАРЕВУ кладенцу-мечу,
Лишь Ему, ЦАРЮ, по рукѣ плечу,
Что тому-ль мечу закаленному,
Клятвы пламенемъ освященному,
Слава русская, не изжившая,
Взадъ-впередъ весь міръ искрестившая,
Слава!

7.

Стаѣ соколовъ, въ ширь взмывающихъ,
И Орла гнѣздо охраняющихъ,
Вамъ отъ пажитей по былиночкѣ,
Съ грозныхъ ратныхъ тучъ по росиночкѣ,
Счастьемъ выбраннымъ, имъ отмѣченнымъ,
Въ теремахъ ЦАРЯ лаской встрѣченнымъ,
Слава, преданность беззавѣтная,
Безразсчетная, безотвѣтная,
Слава!

8.

Намъ же, странникамъ въ мірѣ Божіемъ,
Намъ, каликамъ здѣсь перехожіимъ,
На честной на пиръ, глядь, пробравшимся,
Вишь, на ЦАРСКІЙ Ликъ любовавшимся,
За продерзость-ли нашу смѣлую,
Что за рѣчь-ли ту неумѣлую,—
Взора Царскаго—снисхожденіе,
Сердца Батюшки—всепрощеніе.

В. Абакумовъ.

2-го Апрѣля 1909 года.
Царское Село.

ѢЛЬ настоящаго изданія, наряду съ изложеніемъ событій, дать, хотя бы въ немногихъ словахъ, понятіе о значеніи той службы, которую несли чины Сводно-Гвардейской роты и Сводно-Гвардейскаго баталіона, а нынѣ несетъ Собственный Е. И. В. Сводный пѣхотный полкъ.

Желательно, чтобы эта книжка получила распространеніе во всѣхъ частяхъ нашей великой Арміи, и, при назначеніи своихъ представителей въ столь отвѣтственную и почетную командировку, воинскія части знали бы, каковъ долженъ быть солдатъ Собственнаго ЕГО ВЕЛИЧЕСТВА Своднаго пѣхотнаго полка,—ближайшій хранитель ЦАРЯ и Его Августѣйшей Семьи, какимъ нравственнымъ и тѣлес-

нымъ качествамъ долженъ удовлетворять этотъ счастливый избранникъ своей части.

Для отвѣта на поставленный вопросъ необходимо прежде всего указать въ краткихъ чертахъ, въ чемъ состоитъ служба чиновъ ЦАРЕВОЙ охраны.

Служба чиновъ Полка охранная. Она заключается въ службѣ особыхъ постовъ и карауловъ. Какъ для постовой, такъ и для караульной службы имѣются особыя инструкціи. Кромѣ того на обязанность избранныхъ чиновъ Полка возлагается точно знать всѣхъ живущихъ при дворцѣ лицъ и дворцовую прислугу, а также производить тщательный осмотръ и имѣть постоянное наблюденіе за всѣми помѣщеніями дворца. Чтобы разумно руководиться этими инструкціями и исполнять свои обязанности, каждый нижній чинъ долженъ обладать въ достаточной мѣрѣ развитой головой, смѣткой и расторопностью. Все это по плечу только крѣпкому духомъ и здоровому тѣломъ солдату.

Кромѣ обычной строевой службы, солдату Собственнаго Е. И. В. Своднаго пѣхотнаго полка приходится стоять на постахъ, причемъ служба на постахъ сложная и отвѣтственная. Приходится стоять въ продолженіи 4-хъ часовъ, по 4 человѣка на посту, а потому каждый стоитъ два раза въ сутки. На наружныхъ постахъ стоятъ во всякую погоду, и хилому, съ какими-нибудь тѣлесными недостатками, несеніе такой службы не подъ силу.

Жилище Русскаго ЦАРЯ должны окружать настоя-

щіе представители великой Россійской Арміи,—молодецъ къ молодцу, рослые, красивые, здоровые, нравственные, любящіе Бога, безгранично преданные ЦАРЮ и, вмѣстѣ съ тѣмъ, умные, развитые, грамотные. Пре-

Состоящіе въ Собственномъ Е. И. В. Сводномъ пѣх. полку:
Л.-Гв. Семеновскаго п. Ст. унт.-оф. Левшевъ. 5-го пѣх. Калужск. п. ефр. Кульковъ. Л.-Гв. Преображенск. п. ефр. Ланинъ.

данность и физическая сила безъ ума и развитія не принесутъ пользы въ этомъ трудномъ дѣлѣ.

Въ Полкъ достойны попадать только такіе солдаты, которые и дома, до службы, жили честно, не сдѣлали ничего зазорнаго, не приняли на совѣсть недобраго дѣла, не опозорили себя.

Изъ тысячнаго состава части двухъ-трехъ такихъ молодцовъ всегда можно выбрать.

Посылая представителей въ Полкъ надо умѣть показать товаръ лицомъ. Русской Арміи есть что показать. Не оскудѣлъ русскій народъ людьми, достойными стать на стражѣ народной Святыни.

Нижній чинъ, недостаточно осмотрительно выбранный и оказавшійся недостойнымъ служить въ Полку, роняетъ честь своей части и подводитъ подъ отвѣтъ свое ближайшее начальство. Мысль эта прекрасно выражена въ приказѣ Командира 2-го армейскаго корпуса, Генералъ-Лейтенанта Адлерберга, 4-го Іюня. 1909 года.

«104-го пѣхотнаго Устюжскаго полка рядовой Василій Черепановъ 31-го Марта сего года былъ откомандированъ изъ Собственнаго ЕГО ВЕЛИЧЕСТВА Своднаго пѣхотнаго полка за то, что, несмотря на неоднократно наложенныя на него взысканія за пьянство, 15-го того же Марта, будучи уволенъ въ отпускъ со двора, позволилъ себѣ вновь напиться.

Честь служить въ Собственномъ Е. И. В. Сводномъ пѣхотномъ полку выпадаетъ на долю немногимъ счастливцамъ и потому честью этой надо дорожить въ высокой степени. Рядовой Черепановъ поведеніемъ своимъ доказалъ, что онъ не только недостоинъ этой великой чести, но онъ не оправдалъ и довѣрія своихъ ближайшихъ начальниковъ, выборомъ своимъ ручавшихся за него. Вмѣстѣ съ тѣмъ данный случай указываетъ на то, что начальники рядового

Черепанова не только плохо знаютъ своихъ подчиненныхъ, но и невнимательно отнеслись къ выбору

Состоящій въ Собственномъ Е. И. В. Сводномъ пѣх. полку Л.-Гв. Преображенскаго полка Подпрапорщикъ Щеголь и Вахмистръ 2-й сотни Собственнаго Е. В. Конвоя Поповъ.

нижняго чина для назначенія, требовавшаго особенно внимательнаго къ нему отношенія, а потому Командиру 1-й роты 104-го пѣхотнаго Устюжскаго полка, Капитану М. объявляю выговоръ, Командиру 1-го баталіона, Полковнику Э. ставлю на видъ, и обращаю вниманіе на этотъ случай Командира полка, бригады и Начальника дивизіи.

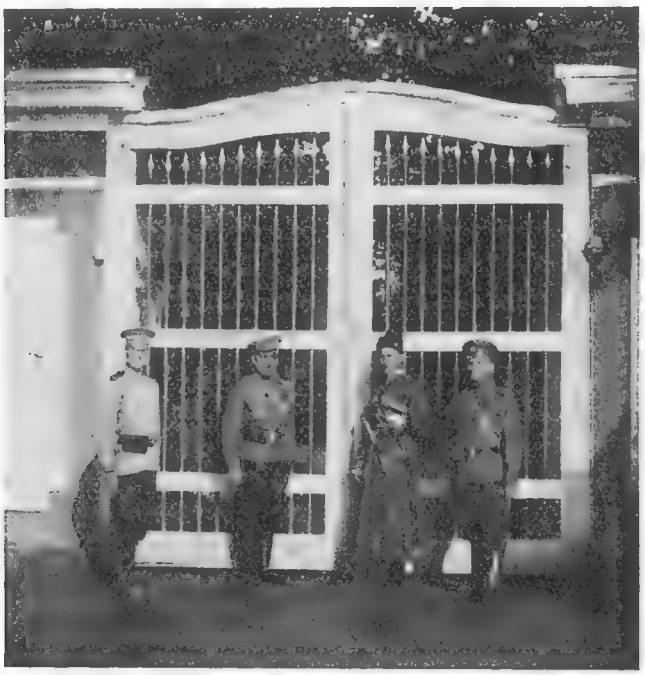

Новый Петергофъ. Дача „Александрія". Постъ отъ Собственнаго Е. И. В. Своднаго пѣх. полка и Собственнаго Е. В. Конвоя № 13-14, у Главныхъ воротъ. (Присмотрщикъ, Л.-Гв. Семеновскаго п. ефр. Пенькинъ, Л.-Гв. Стрѣлковаго п. унт.-оф. Виниченко, Собственнаго Е. В. Конвоя урядникъ Загорулько, присмотрщикъ, Л.-Гв. 2-го Стрѣлковаго бат. ефр. Григорьевъ).

Предупреждаю, что если подобный случай въ какой-либо части корпуса повторится, я поступлю съ виновными со всей строгостью закономъ предоставленной мнѣ власти».

Состоящіе въ Собственномъ Е. И. В. Сводномъ пѣхотномъ полку Л.-Гв. Волынскаго п. Ст. унт.-оф. Столяровъ и Подпрапорщики: полковъ Лейбъ-Гвардіи: Павловскаго Базаровъ, Преображенскаго Плева, Гренадерскаго Клярнеръ, Кексгольмскаго Земскій, Финляндскаго Аржапыхъ и Новиковъ, Стрѣлковаго Курбатовъ, Егерскаго Лохмачевъ, Преображенскаго Щеголь, Л.-Гв. 2-го Стрѣлковаго баталіона Тихоновъ, Л.-Гв. Финляндскаго п. Ермоленко и полк. писарь 138-го пѣх. Болховскаго п. Конюховъ.

Особенно заслуживаетъ подражанія примѣръ тѣхъ воинскихъ частей, гдѣ командированіе чиновъ въ Полкъ было обставлено особой торжественностью и не прошло незамѣченнымъ, не только для солдатъ, но и для всего мѣстнаго населенія.

Достойны также полнаго вниманія тѣ части, которыя внушали своимъ представителямъ мысль о необходимости поддерживать постоянную связь съ остающимися товарищами-однополчанами, наказывали писать письма обо всемъ, что доведется видѣть на новой почетной службѣ, давали подробныя выписи о семейномъ положеніи своихъ представителей и ихъ характеристики, сами же, для поддержанія связи, пересылаютъ нижнимъ чинамъ своей части, состоящимъ въ Собственномъ Е. И. В. Сводномъ пѣхотномъ полку приказы, въ которыхъ помѣщены какія-либо выдающіяся событія въ жизни части.

Нѣкоторыя части выдали отправляющимся въ Полкъ нижнимъ чинамъ полковыя памятки; эти памятки переданы въ библіотеку ротъ Полка. Чтеніе ихъ имѣетъ громадное воспитательное значеніе, такъ какъ даетъ возможность всѣмъ, чинамъ познакомиться съ исторіею различныхъ воинскихъ частей доблестнаго русскаго войска.

Изложенныя въ настоящей книгѣ событія недавняго прошлаго и настоящаго Полка оживятъ въ памяти всѣхъ, имѣвшихъ великую честь и счастье когда-либо служить въ рядахъ ЦАРСКОЙ стражи, воспоминанія объ этомъ дорогомъ для нихъ времени.

Время, проведенное ими подъ любящимъ окомъ обожаемаго Монарха, составляетъ лучшія минуты въ жизни каждаго изъ бывшихъ чиновъ Роты, Баталіона и Полка. Каждый изъ офицеровъ, хотя и вернувшійся въ свою прежнюю скромную обстановку, не перестанетъ въ воспоминаніяхъ своихъ неоднократно снова

Н. Петергофъ. Дача „Александрія". Постъ № 6, у Петербургскихъ воротъ.
(7-го Ревельскаго пѣхотн. п. ст. унт-оф. Шульпинъ и дворцовый городовой Яшинъ.).

переживать это незабвенное время. И нижніе чины, въ свою очередь, служившіе въ ЦАРСКОЙ охранѣ, возвратясь на родину въ семью, подъ глубокимъ впечатлѣніемъ ласки и снисходительно-простого обращенія съ ними Батюшки-ЦАРЯ, въ живой бесѣдѣ съ род-

ными, подкрѣпятъ въ народѣ то высокое понятіе, какое онъ составилъ о своемъ ЦАРѢ. Разсказы, которые каждый крестьянинъ услышитъ отъ своихъ земляковъ, будутъ передаваться отъ отца къ сыну, отъ дѣда внуку и такимъ образомъ, переходя изъ устъ въ уста, составятъ народную легенду, которая не перестанетъ жить изъ поколѣнія въ поколѣніе.

Безупречна 25-ти лѣтняя служба Сводно-Гвардейцевъ, безгранична ихъ преданность Державному Повелителю земли русской, безпримѣрною ласкою всегда награждалъ ЦАРЬ чиновъ Своей стражи. Всѣ, кто носитъ значекъ за службу въ ея рядахъ, пусть помнятъ, что это священная печать. Она даетъ право на уваженіе каждаго русскаго человѣка, но налагаетъ обязанность быть всегда достойными своего званія.

Чинамъ, нынѣ состоящимъ въ Собственномъ Е. И. В. Сводномъ пѣхотномъ полку, прошлое ихъ части укажетъ исключительное ихъ положеніе въ глазахъ ЦАРЯ, оказывающаго необыкновенное вниманіе Своимъ тѣлохранителямъ, послужитъ добрымъ примѣромъ честнаго исполненія долга и поможетъ уяснить разныя стороны ихъ отвѣтственной службы.

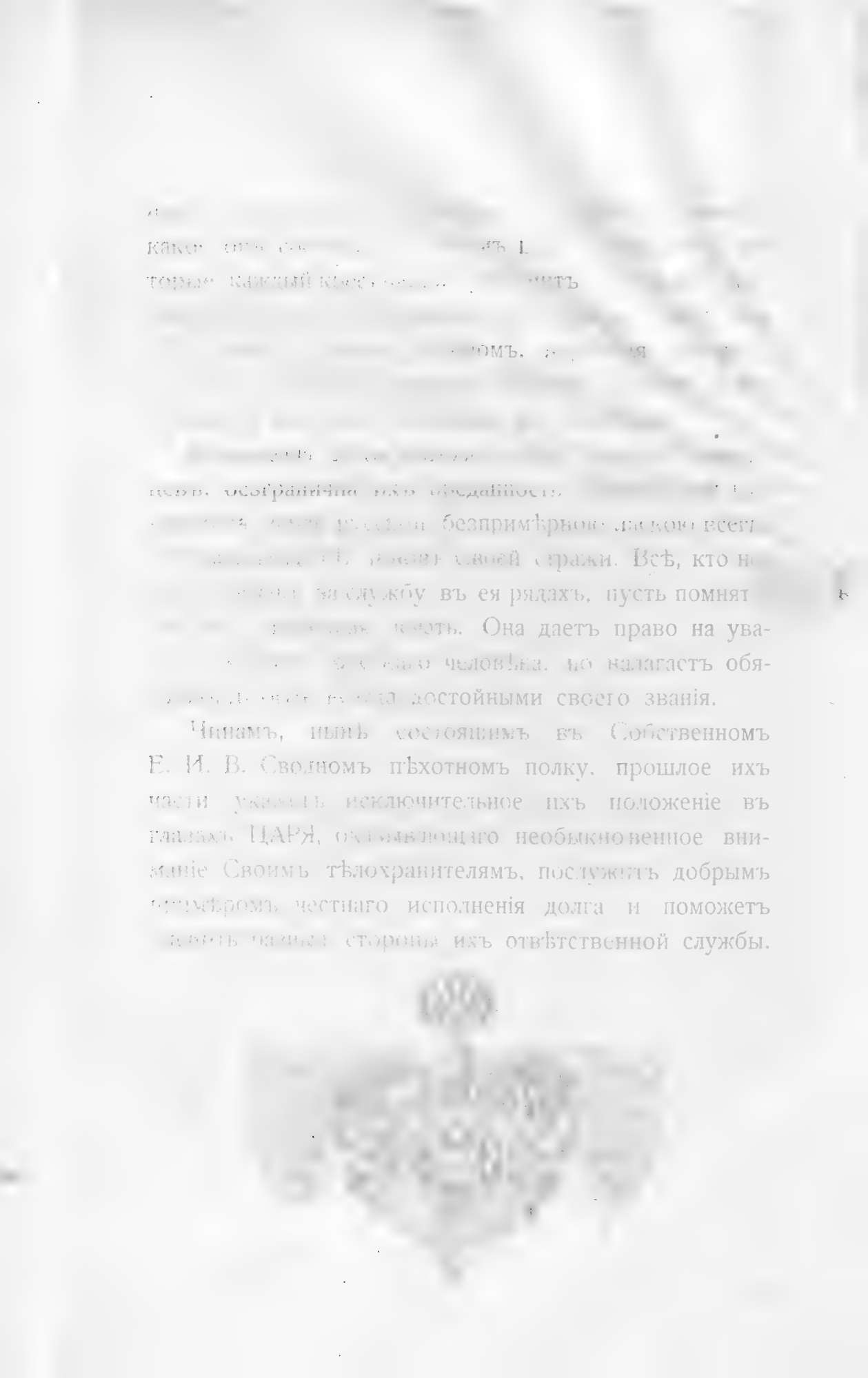

[illegible]

какое [illegible] ъ [illegible]

торые каждый [illegible] итъ [illegible]

[illegible] омъ, [illegible] я [illegible]

[illegible]

цевъ, безгранична ихъ преданность [illegible]

[illegible] безпримѣрною [illegible] всегда [illegible] своей стражи. Всѣ, кто н[illegible] [illegible] за службу въ ея рядахъ, пусть помнят[illegible] [illegible] лечать. Она даетъ право на ува[illegible] [illegible] человѣка, но налагаетъ обя[illegible] [illegible] достойными своего званія.

Чинамъ, нынѣ состоящимъ въ Собственномъ Е. И. В. Сводномъ пѣхотномъ полку, прошлое ихъ части указалъ исключительное ихъ положеніе въ глазахъ ЦАРЯ, оказывающаго необыкновенное вниманіе Своимъ тѣлохранителямъ, послужитъ добрымъ примѣромъ честнаго исполненія долга и поможетъ [illegible] сторонѣ ихъ отвѣтственной службы.

ИМПЕРАТОРЪ АЛЕКСАНДРЪ III.

ИМПЕРАТОРЪ АЛЕКСАНДРЪ II.

Двадцатипятилѣтнее царствованіе ИМПЕРАТОРА АЛЕКСАНДРА II ознаменовалось коренными преобразованіями во всѣхъ сторонахъ жизни Россіи. Важнѣйшимъ и вмѣстѣ съ тѣмъ наиболѣе труднымъ дѣломъ великодушнаго ГОСУДАРЯ было освобожденіе крестьянъ отъ крѣпостной зависимости, совершенное Манифестомъ 19 февраля 1861 года. Затѣмъ слѣдовалъ рядъ другихъ законовъ, направленныхъ ко благу и счастью русскаго народа.

Казалось бы, всѣ русскіе люди должны были, по мѣрѣ силъ, помочь своему ГОСУДАРЮ и болѣе чѣмъ когда-либо дѣлать каждый свое дѣло съ особымъ усердіемъ, по совѣсти, облегчая Царственный подвигъ

1

своего ЦАРЯ и Благодѣтеля. Но, по попущенію Божію, именно въ царствованіе ИМПЕРАТОРА АЛЕКСАНДРА НИКОЛАЕВИЧА проявилась съ особою силою разру-

ИМПЕРАТОРЪ АЛЕКСАНДРЪ II, въ годъ восшествія на Престолъ.

шительная дѣятельность внутреннихъ враговъ нашей Родины.

Многократныя попытки крамольниковъ возмутить, вѣрный Своимъ ЦАРЯМЪ, русскій народъ, обманувъ его подложными Царскими Манифестами, къ счастью не удавались, но въ городахъ, среди учащейся молодежи, ихъ злонамѣренная проповѣдь имѣла болѣе успѣха. Плоды этой проповѣди скоро обнаружились. Русскимъ людямъ пришлось на горькомъ опытѣ убѣ-

С.-Петербургъ. Часовня у Лѣтняго сада, мѣсто покушенія 4-го апрѣля 1866 г.

диться, какъ глубоко проникла измѣна въ нѣкоторую часть русскаго образованнаго общества и на что способны гнусные прислужники крамолы.

Эти непрошенные радѣтели народа показали себя его злѣйшими врагами и рѣшились на поступокъ, отъ котораго въ ужасѣ отвернулись всѣ русскіе люди.

4 Апрѣля 1866 года Россія была поражена поку-

шеніемъ на драгоцѣнную жизнь ГОСУДАРЯ ИМПЕРАТОРА. Въ этотъ день, когда ЕГО ВЕЛИЧЕСТВО, послѣ обычной прогулки по Лѣтнему саду, садился въ коляску, у садовыхъ воротъ, выходящихъ на Дворцовую набережную, злодѣй Каракозовъ направилъ на НЕГО пистолетъ. Но Провидѣніе хранило дорогую для Россіи жизнь: простой русскій человѣкъ, одинъ изъ милліоновъ освобожденныхъ крестьянъ, толкнулъ руку преступника, и пуля пролетѣла высоко надъ головою ГОСУДАРЯ. Этотъ скромный герой былъ крестьяниномъ Костромской губ., шапочный мастеръ, Осипъ Ивановичъ Комиссаровъ *). Комиссаровъ, празднуя 4 Апрѣля день своего Ангела, отправился въ часовню Христа Спасителя на Петербургской сторонѣ, но не могъ туда попасть по причинѣ порчи перехода черезъ Неву. Возвращаясь домой—у Лѣтняго сада онъ уви-

---

*) Подвигу О. И. Комиссарова посвящено прекрасное стихотвореніе извѣстнаго писателя Н. А. Некрасова.

Не громка моя лира: въ ней нѣтъ
Величавыхъ, торжественныхъ пѣсенъ,
Но придетъ, народится поэтъ,
Вдохновеньемъ могучъ и чудесенъ.
Онъ великую пѣсню споетъ,
И героями пѣсни той чудной
Будутъ ЦАРЬ, что стезей многотрудной
Царство Русское къ славѣ ведетъ,
ЦАРЬ покончившій рабскіе стоны,
Вѣковую безправность людей,
И свободныхъ сыновъ милліоны
Даровавшій отчизнѣ своей;
И крестьянинъ, кого возрастилъ
Въ нѣдрахъ Руси народъ православный,
Чтобъ въ себѣ весь народъ онъ явилъ
Охранителемъ жизни державной...
Сынъ народа! Тебя я пою!
Будешь славенъ Ты много и много,—
Ты великъ, какъ орудіе Бога,
Направлявшаго руку Твою.

дѣлъ толпу народа, въ ожиданіи выхода ГОСУДАРЯ и остановился, чтобы насладиться лицезрѣніемъ ЕГО ВЕЛИЧЕСТВА. И тутъ-то Богу было угодно избрать его орудіемъ Своего Промысла, отвратившаго злодѣйскую руку отъ Помазанника Божія.

Отъ Лѣтняго сада ЕГО ВЕЛИЧЕСТВО проѣхалъ

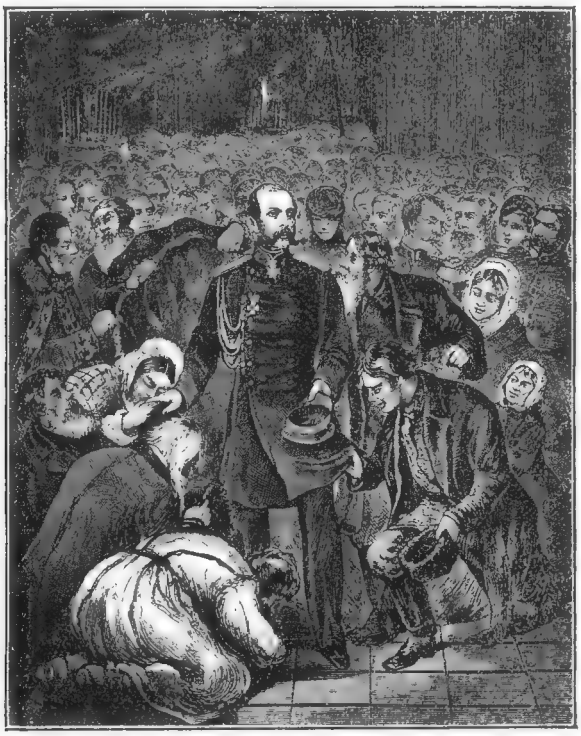

Его Императорское Величество ИМПЕРАТОРЪ АЛЕКСАНДРЪ II въ Казанскомъ Соборѣ, послѣ покушенія на НЕГО у Лѣтняго сада, 4 апрѣля 1866 г.

прямо въ Казанскій соборъ, принести благодареніе Всевышнему за спасеніе. Въ соборѣ народъ трогательно привѣтствовалъ своего ЦАРЯ-ОТЦА, какъ бы желая засвидѣтельствовать, что онъ ничего не имѣетъ общаго съ выродками, посягнувшими на цареубійство.

Но впереди ЦАРЮ-ОСВОБОДИТЕЛЮ и вѣрнымъ русскимъ людямъ предстояло еще много испытаній. Измѣнники и предатели своей Родины не дремали. Во вторую половину царствованія ИМПЕРАТОРА АЛЕКСАНДРА II ихъ разрушительная дѣятельность особенно усилилась: злодѣи не постыдились производить безпорядки въ то время, когда православный народъ поднимался на защиту угнетаемыхъ турками братьевъ славянъ. Усиленіе смуты сказалось рядомъ покушеній на жизнь должностныхъ лицъ, государственныхъ сановниковъ и наконецъ новыми неоднократными посягательствами на Особу ГОСУДАРЯ ИМПЕРАТОРА.

4 Августа 1878 года былъ убитъ кинжаломъ на улицѣ Шефъ жандармовъ Генералъ-Адъютантъ Мезенцевъ, въ началѣ 1879 года убитъ Харьковскій губернаторъ, Свиты Е. И. В. Генералъ-Маіоръ, Князь Крапоткинъ, 13 Марта того же года совершено, неудавшееся къ счастью, покушеніе на жизнь Шефа жандармовъ, Генералъ-Адъютанта А. Р. Дрентельна.

Рядъ злодѣйскихъ покушеній на жизнь ГОСУДАРЯ ИМПЕРАТОРА АЛЕКСАНДРА НИКОЛАЕВИЧА открылся выстрѣломъ Соловьева 2 Апрѣля 1879 года. Осенью 1879 года злодѣями были предприняты приготовленія къ цареубійству на линіи Одесской желѣзной дороги, близь Одессы, во время ВЫСОЧАЙШАГО слѣдованія изъ Крыма. 18 Ноября 1879 года было совершено покушеніе взорвать Императорскій поѣздъ на Лозово-Севастопольской желѣзной дорогѣ, близъ г. Александровска, Екатеринославской губерніи. А 19 того же Ноября,—въ то время, когда благополучно прослѣдовавшій въ Москву ГОСУДАРЬ благодарилъ Бога за чудесное спасеніе предъ Чудотворной Иконой въ Иверской часовнѣ, — былъ взорванъ свитскій

Его Императорское Величество ИМПЕРАТОРЪ АЛЕКСАНДРЪ II
въ Своемъ кабинетѣ, въ Зимнемъ Дворцѣ.

поѣздъ на 3-й верстѣ отъ Москвы, по Московско-Курской желѣзной дорогѣ, причемъ злоумышленники, очевидно, полагали, что въ поѣздѣ находится ГОСУДАРЬ. 5 Февраля 1880 года совершился страшный взрывъ въ Зимнемъ Дворцѣ. Весною 1880 года приготовлялось покушеніе на жизнь ГОСУДАРЯ, на

С.-Петербургъ. Зимній дворецъ. Главная гауптвахта.

Итальянской ул. въ Одессѣ. Вся эта адская дѣятельность заговорщиковъ закончилась позорнымъ, ужаснымъ днемъ 1-го Марта 1881 года.

Одно перечисленіе попытокъ привести въ исполненіе злодѣйскій замыселъ противъ жизни Царя-Освободителя уже показываетъ, какъ необходима была исключительная охрана Священной Особы ГОСУДАРЯ

ИМПЕРАТОРА. Съ особой очевидностью недостаточность охраны обнаружилась при покушеніи 5 Февраля 1880 года. Оказалось, что даже въ своемъ Дворцѣ ГОСУДАРЬ не пользуется безопасностью. Стало ясно, что необходимъ тщательный надзоръ за всѣми помѣщеніями Дворца и за всей дворцовой прислугой. Не-

С.-Петербургъ. Зимній дворецъ со стороны Дворцовой площади.

достаточность этого надзора была причиною гибели геройскаго караула Л.-Гв. Финляндскаго полка; и лишь по милости Божіей, не погибли ГОСУДАРЬ и значительная часть ИМПЕРАТОРСКОЙ ФАМИЛІИ. Обстоятельства, при которыхъ совершился взрывъ, заслуживаютъ особаго вниманія.

5 февраля 1880 года, въ 6 часовъ вечера, въ Зимнемъ Дворцѣ долженъ былъ состояться парадный

семейный обѣдъ по случаю пріѣзда брата ГОСУДАРЫНИ ИМПЕРАТРИЦЫ МАРІИ АЛЕКСАНДРОВНЫ, Принца Александра Гессенскаго, и Его сына Князя Болгарскаго, Александра Баттенберга.

Главный караулъ во Дворцѣ (при Дворцовой гауптвахтѣ) занимала въ этотъ день седьмая рота

С.-Петербургъ. Зимній Дворецъ. Николаевскій залъ.

Л.-Гв. Финляндскаго полка, а внутренній—пятая рота того-же полка. Въ то время, какъ въ помѣщеніи для нижнихъ чиновъ фельдфебель осматривалъ смѣну постовъ, въ дежурной комнатѣ офицеры садились за обѣдъ. Едва караульный начальникъ штабсъ-капитанъ Фонъ-Вольскій успѣлъ сказать: „А вѣдь должно быть и Высочайшія Особы садятся теперь за столъ“—какъ вдругъ раздался громовой ударъ, и все погрузилось въ

темноту, слышался только трескъ падающихъ оконныхъ стеколъ и рушащихся стѣнъ.

Со всѣхъ сторонъ бѣжала дворцовая прислуга съ лампами и свѣчами; и тутъ оказалось, что караульная превратилась въ груду полуразрушенныхъ стѣнъ и обломковъ кирпичной кладки; изъ нихъ кое-гдѣ торчали ноги, руки и головы, а единственнымъ предметомъ, уцѣлѣвшимъ въ неприкосновенности оказалась икона съ неугасимой лампадой.

Въ потолкѣ караульни, приходившейся подъ залой, гдѣ долженъ быть состояться Высочайшій обѣдъ, зіяла пробоина аршина въ четыре шириною; дальнѣйшему разрушенію оказала сопротивленіе прочная кладка стѣнъ и сводовъ.

Карета, въ которой 1-го марта 1881 г. ѣхалъ ИМПЕРАТОРЪ АЛЕКСАНДРЪ II.

Всѣ были объяты ужасомъ отъ неизвѣстности, спасена ли драгоцѣнная жизнь ЦАРЯ и ЕГО АВГУСТѢЙШЕЙ СЕМЬИ. Но десница Всевышняго чудеснымъ образомъ хранила Помазанника Божія. Злодѣямъ было заранѣе извѣстно о Высочайшемъ обѣдѣ, назначенномъ по обыкновенію въ 6 час., и взрывъ произведенный въ 6 час. 25 мин., долженъ былъ застать ИМПЕРАТОРСКУЮ ФАМИЛІЮ въ столовой. Между тѣмъ Принцъ Гессенскій не могъ прибыть ранѣе $6^{1}/_{4}$ и обѣдъ отложили до $6^{1}/_{2}$ ч. Только что Принцъ прибылъ во Дворецъ и былъ встрѣченъ ГОСУДАРЕМЪ въ Маломъ Фельдмаршаль-

скомъ залѣ, какъ раздался страшный ударъ и произошелъ взрывъ. Такимъ образомъ, благодаря задержкѣ выхода къ столу, ГОСУДАРЬ и ЕГО СЕМЬЯ избѣгли смертельной опасности.

Страшное событіе 5 Февраля обнаружило недостаточность наблюденія за помѣщеніями Дворца, за дворцовой прислугою и за проживавшими во Дворцѣ служащими. Доблестные Финляндцы могли лишь погиб-

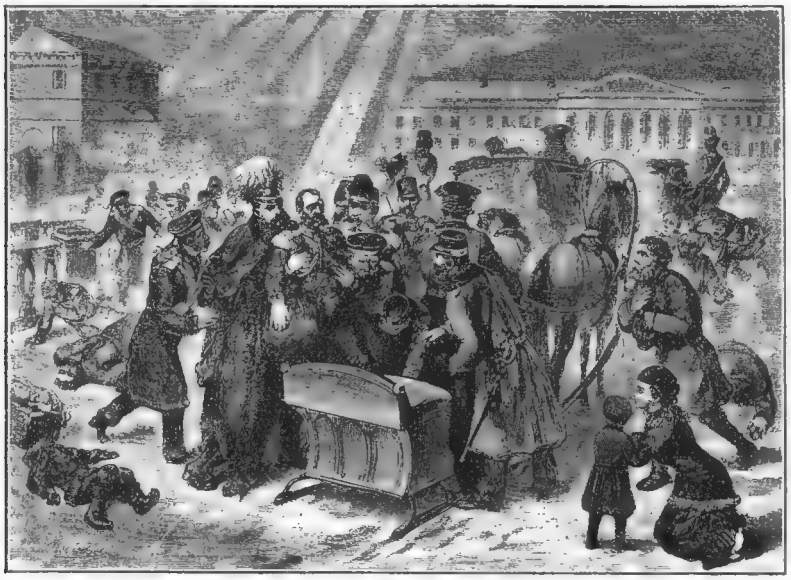

Злодѣйское покушеніе на жизнь ИМПЕРАТОРА АЛЕКСАНДРА II, 1-го марта 1881 г.

нуть съ честью, но не въ ихъ силахъ было предотвратить послѣдствія чужого недосмотра и недостатка устройства охраны *). Вотъ что выяснило слѣдствіе: преступникъ въ Сентябрѣ 1879 г., подъ именемъ и по паспорту крестьянина Олонецкой губ., Каргопольскаго уѣзда, Степана Батышкова, поступилъ въ число столя-

*) Подробныя свѣдѣнія о геройскомъ поведеніи Финляндцевъ при взрывѣ 5 Февраля изложены въ Приложеніи.

ровъ Зимняго Дворца, проживалъ въ томъ самомъ подвалѣ, изъ котораго былъ произведенъ взрывъ и послѣ этого послѣдняго скрылся.

Злодѣй, служившій столяромъ, сумѣлъ заслужить расположеніе начальства, добился перевода въ подвальное помѣщеніе, находящееся подъ Столовой залой и въ теченіе нѣсколькихъ мѣсяцевъ сносилъ динамитъ,

ИМПЕРАТОРЪ АЛЕКСАНДРЪ II на смертномъ одрѣ, 1-го марта 1881 г.

который хранилъ въ своемъ сундукѣ. Когда динамита накопилось до трехъ пудовъ, онъ приспособилъ капсюль и произвелъ взрывъ съ помощью огнепроводнаго шнура.

Въ неисповѣдимыхъ путяхъ Своихъ Богу было угодно за грѣхи Россіи попустить совершиться тому,

къ чему стремились съ сатанинскимъ упорствомъ гнусные злодѣи.

Россія лишилась своего Благодѣтеля. Во время слѣдованія по Екатерининскому каналу въ Воскресенье 1-го Марта 1881 года въ 3-мъ часу пополудни ИМПЕРАТОРЪ АЛЕКСАНДРЪ II былъ смертельно раненъ разрывнымъ снарядомъ.

Въ этотъ день ГОСУДАРЬ ИМПЕРАТОРЪ былъ на разводѣ въ Михайловскомъ манежѣ; оттуда заѣхалъ во Дворецъ Великой Княгини ЕКАТЕРИНЫ МИХАЙЛОВНЫ, нынѣ музей ИМПЕРАТОРА АЛЕКСАНДРА III, и остался у Великой Княгини на завтракъ. Затѣмъ поѣхалъ въ Зимній Дворецъ.

Карета выѣхала на Екатерининскій каналъ и не успѣла доѣхать до моста, какъ раздался страшный трескъ, и лошади внезапно остановились. Задняя часть кареты была сильно повреждена, и всѣ стекла въ ней были перебиты. Оказалось, что злодѣи бросили разрывную бомбу, которая, впрочемъ, не причинила ГОСУДАРЮ вреда. ГОСУДАРЬ вышелъ изъ кареты, освѣдомляясь, что случилось. ОНЪ увидѣлъ, что одинъ изъ казаковъ Собственнаго ЕГО ВЕЛИЧЕСТВА Конвоя, ѣхавшій верхомъ позади кареты, лежитъ смертельно раненый, а проходившіе въ эту минуту по улицѣ офицеръ и неподалеку отъ него 14 лѣтній мальчикъ-мясникъ, несшій корзину съ мясомъ на головѣ, лежали въ предсмертныхъ судорогахъ. ГОСУДАРЬ, несмотря на слезную просьбу кучера и полицеймейстера, сѣсть обратно въ карету и ѣхать скорѣе во Дворецъ, сдѣлалъ нѣсколько шаговъ назадъ, сказавъ: „хочу посмотрѣть раненыхъ“, и пошелъ, чтобы, какъ всегда, ласковымъ словомъ утѣшить страдальцевъ. Но въ эту минуту подбѣжалъ къ ЦАРЮ какой-то молодой чело-

вѣкъ, поднялъ что-то высоко надъ головой и бросилъ съ размаха къ ногамъ ЦАРЯ. ГОСУДАРЬ только успѣлъ перекреститься и упалъ, простонавъ: „Помогите“. Бомба раздробила ему ноги выше колѣнъ, кровь лилась сильно, и на лицѣ тоже была кровь. Съ помощью матросовъ, шедшихъ съ развода, ГОСУДАРЯ ИМПЕ-

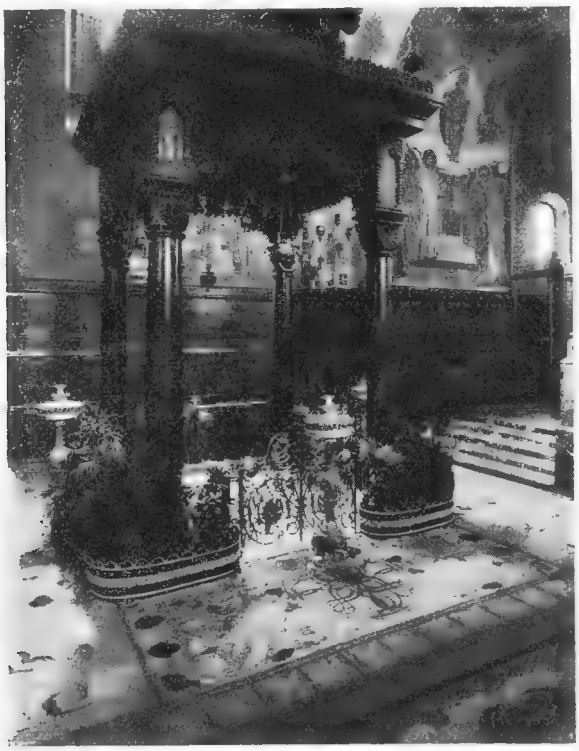

С.-Петербургъ. Храмъ Воскресенія Христова. Мѣсто, гдѣ былъ смертельно раненъ ИМПЕРАТОРЪ АЛЕКСАНДРЪ II.

РАТОРА подняли, положили на сани полицеймейстера и перевезли въ Зимній Дворецъ, гдѣ ОНЪ, сподобившись пріобщиться Св. Таинъ, въ 3 часа 35 мин. пополудни, въ Бозѣ почилъ.

При одной мысли объ этомъ возмутительномъ злодѣяніи, кровь леденѣетъ въ жилахъ. Этотъ стонъ

„Помогите“, вырвавшійся изъ груди Царственнаго Страдальца, это слово ЦАРЯ, съ которымъ ОНЪ обратился къ своему народу, будетъ вѣчно звучать въ сердцѣ каждаго русскаго при воспоминаніи о преступленіи, небываломъ на Святой Руси.

С.-Петербургъ. Храмъ Воскресенія Христова на мѣстѣ мученической кончины ИМПЕРАТОРА АЛЕКСАНДРА II.

Черезъ 25 слишкомъ лѣтъ невозможно безъ ужаса подумать объ этомъ днѣ. Море народныхъ слезъ, пролитыхъ надъ тѣломъ ЦАРЯ-МУЧЕНИКА, не могло смыть кровавыхъ слѣдовъ съ мостовой Екатерининскаго канала.

На томъ мѣстѣ, гдѣ принялъ мученическую кончину ЦАРЬ-ОСВОБОДИТЕЛЬ АЛЕКСАНДРЪ II нынѣ воздвигнутъ храмъ во имя Воскресенія Христова, сооруженный на всенародныя пожертвованія.

Здѣсь вѣчно будетъ совершаться безкровная жертва за ЦАРЯ-ОСВОБОДИТЕЛЯ, ЦАРЯ-МУЧЕНИКА, и рус-

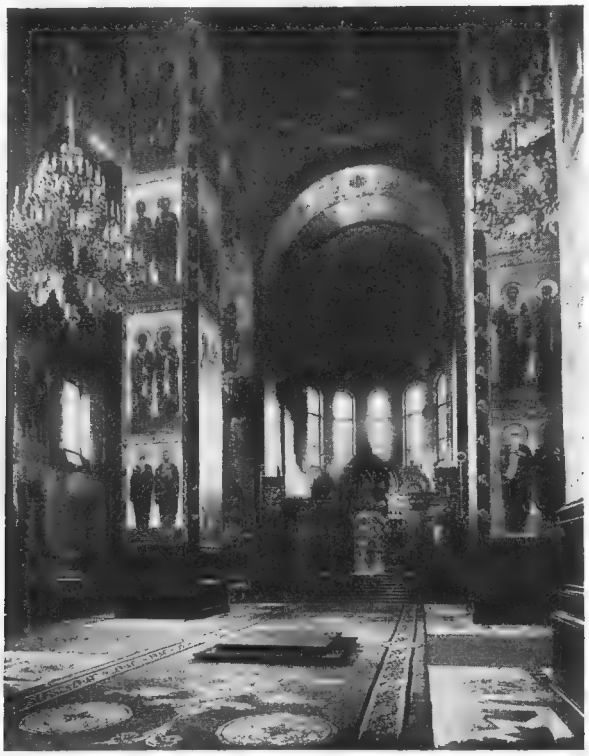

С.-Петербургъ. Внутренній видъ храма Воскресенія Христова.

скій народъ будетъ вымаливать у Бога прощеніе за ужасное злодѣяніе, опозорившее землю Русскую. Хотя весь народъ русскій и непричастенъ къ преступленію, совершенному какими-то выродками, но страшное дѣло крамольниковъ легло позорнымъ клеймомъ на всѣхъ насъ.

Справедливо сказалъ объ этомъ Архіепископъ

Одесскій Платонъ въ словѣ передъ панихидою по въ Бозѣ почившемъ ГОСУДАРѢ: „Плачьте, дщери, ибо отъ васъ родились злодѣи, плачьте сыны Россіи, ибо среди васъ возросли эти изверги, плачь вся Россія,

Его Императорское Величество ИМПЕРАТОРЪ
АЛЕКСАНДРЪ II (1879 г.).

ибо ты не умѣла сберечь такого благодѣтеля ЦАРЯ, и святая земля твоя облита кровью этого мученика, рукою злодѣя, положившаго вѣчное несмываемое пятно позора на твою исторію“.

Сооруженная церковь должна постоянно напоминать намъ, что лишь горячими молитвами о душѣ въ Бозѣ почившаго ЦАРЯ-МУЧЕНИКА, усиленно ревностнымъ служеніемъ Престолу, безпредѣльной любовью и преданностью ЦАРЮ, избраннику и Помазаннику Божіему, мы можемъ искупить это ужасающее злодѣяніе, стереть клеймо, запятнавшее Россію.

Среди общаго смущенія и шатанія вступилъ на престолъ ИМПЕРАТОРЪ АЛЕКСАНДРЪ АЛЕКСАНДРОВИЧЪ, но Господь поддержалъ Своего Помазанника въ годину искушенія, и первые же шаги новаго ГОСУДАРЯ свидѣтельствовали о ЕГО твердости и мудрой рѣшимости покончить съ гнѣздившейся въ нашемъ Отечествѣ крамолой.

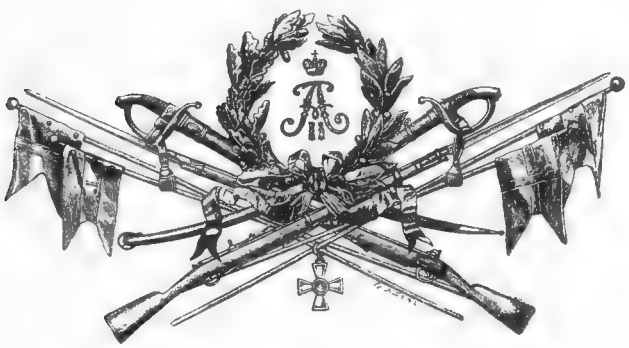

ЧЕРЕЗЪ часъ послѣ ужаснаго событія 1-го Марта 1881 года караулъ Аничкова Дворца, мѣстопребыванія вступившаго на Престолъ ИМПЕРАТОРА АЛЕКСАНДРА III, былъ усиленъ баталіономъ Л.-Гв. Павловскаго полка, бѣгомъ прибывшаго ко Дворцу. Баталіонъ занялъ входы и выходы Дворца пропускными постами и выслалъ вокругъ него патрули.

Павловцы расположились въ манежѣ и въ теченіе двадцати дней несли почетную службу, охраняя ЦАРЯ и ЕГО СЕМЬЮ.

Между тѣмъ, вопросъ о сформированіи особой охранной команды отъ Гвардейскихъ полковъ былъ поставленъ на очередь, такъ какъ необходимо было немедленно озаботиться самой тщательной охраной ГОСУДАРЯ ИМПЕРАТОРА и АВГУСТѢЙШЕЙ СЕМЬИ. За образецъ былъ принятъ Почетный Конвой ИМПЕРАТОРА АЛЕКСАНДРА II. Конвой этотъ былъ сформированъ отъ Гвардейскихъ и Шефскихъ Армей-

скихъ частей, для охраны ГОСУДАРЯ ИМПЕРАТОРА во время войны 1877—78 г.г. Конвой имѣлъ счастье почти непрерывно находиться при ЕГО ВЕЛИЧЕСТВѢ и былъ ближайшимъ свидѣтелемъ трудовъ ГОСУ-

Ихъ Императорскія Величества ИМПЕРАТОРЪ АЛЕКСАНДРЪ III и ГОСУДАРЫНЯ ИМПЕРАТРИЦА МАРІЯ ѲЕОДОРОВНА.

ДАРЯ ИМПЕРАТОРА въ теченіе войны. Чины Конвоя пользовались особымъ расположеніемъ и вниманіемъ ЦАРЯ-ОСВОБОДИТЕЛЯ *).

*) Подробныя свѣдѣнія о Почетномъ Конвоѣ помѣщены въ Приложеніи.

Сформированіе такой команды давало возможность всѣмъ Гвардейскимъ частямъ принять участіе въ почетной службѣ - хранить Священную Особу ГОСУДАРЯ ИМПЕРАТОРА.

„Для возможно большаго обезпеченія успѣха исполненія часовыми лежащихъ на нихъ обязанностей по

С.-Петербургъ. Собственный ЕГО ИМПЕРАТОРСКАГО ВЕЛИЧЕСТВА Аничковъ Дворецъ.

содержанію болѣе важныхъ постовъ въ Собственномъ ЕГО ВЕЛИЧЕСТВА Аничковскомъ Дворцѣ, ЕГО ИМПЕРАТОРСКОЕ ВЫСОЧЕСТВО, Командующій войсками изволилъ признать необходимымъ назначать на посты однихъ и тѣхъ же нижнихъ чиновъ, которые такимъ образомъ пріобрѣтутъ большую воз-

можность всесторонне изучить условія сдачи, всѣ мѣстныя особенности и освоиться съ придворною прислугою. Съ этою цѣлью Государь Великій Князь

Ихъ Императорскія Величества ИМПЕРАТОРЪ АЛЕКСАНДРЪ III и ГОСУДАРЫНЯ ИМПЕРАТРИЦА МАРІЯ ѲЕОДОРОВНА съ Наслѣдникомъ Цесаревичемъ НИКОЛАЕМЪ АЛЕКСАНДРОВИЧЕМЪ, нынѣ благополучно Царствующимъ ГОСУДАРЕМЪ ИМПЕРАТОРОМЪ, и Великимъ Княземъ Георгіемъ Александровичемъ, нынѣ въ Бозѣ почивающимъ Наслѣдникомъ Цесаревичемъ.

приказать изволилъ: сформировать особую команду, которую и ввѣрить Л.-Гв. Егерскаго полка Флигель-Адъютанту, Капитану Богаевскому“ *).

*) Отношеніе Штаба 1-ой Гвардейской Пѣхотной Дивизіи отъ 18 Марта 1881 г. № 6.

Составъ команды опредѣленъ былъ особымъ росписаніемъ: нижніе чины назначались подъ отвѣтственностью Начальниковъ отдѣльныхъ частей, отъ полковъ 1 и 2 Гвардейскихъ пѣхотныхъ дивизій по 1 унтеръ-офицеру и 25 нижнихъ чиновъ. Офицеры отъ каждаго полка. Фельдфебель и каптенармусъ

С.-Петербургъ. Аничковъ Дворецъ. Розовый кабинетъ.

подлежали назначенію отъ Л.-Гв. Егерскаго полка, нижній чинъ для исправленія должности ротнаго писаря отъ Л.-Гв. Семеновскаго полка и хлѣбопекъ отъ Л.-Гв. Преображенскаго полка.

Назначенныхъ нижнихъ чиновъ предписано было прислать 20 Марта въ казармы Л.-Гв. Павловскаго полка, при ружьяхъ, въ караульной аммуниціи. Бое-

выхъ патроновъ каждый долженъ былъ имѣть по двѣ пачки.

Изъ Л.-Гв. Павловскаго полка команда подлежала отправкѣ въ новое, особо приготовленное помѣщеніе. Для этой цѣли былъ пріобрѣтенъ домъ около Аничкова Дворца, въ Толмазовомъ переулкѣ. *)

Безотлагательно осмотрѣвъ, совмѣстно съ дворцовымъ инженеромъ, домъ въ Толмазовомъ переулкѣ, изъ котораго выѣзжали еще частью жильцы, и условившись относительно необходимыхъ приспособленій,—Капитанъ Богаевскій тотчасъ же перевелъ въ этотъ домъ кадръ изъ ввѣренной ему роты Его Величества Л.-Гв. Егерскаго полка: фельдфебеля Бѣлоусова, взводнаго, каптенармуса и нѣсколько рядовыхъ и перебрался самъ въ одну изъ квартиръ, намѣченныхъ для г.г. офицеровъ.

Ихъ Императорскія Величества ИМПЕРАТОРЪ АЛЕКСАНДРЪ III и ГОСУДАРЫНЯ ИМПЕРАТРИЦА МАРІЯ ѲЕОДОРОВНА.

Вскорѣ прибыли 5 младшихъ офицеровъ, были установлены дежурства, а 21 вечеромъ стали прибывать нижніе чины.

---

*) Свѣдѣнія о сформированіи и первомъ времени существованія Сводно-Гвардейской роты изложены по запискамъ перваго Командира ея, нынѣ Генералъ-Лейтенанта, Богаевскаго.

Въ тотъ же день Управляющій Аничковскимъ Дворцомъ и завѣдующій конторою Августѣйшихъ Дѣтей ГОСУДАРЯ ИМПЕРАТОРА, Генералъ-Лейтенантъ Васильковскій, передалъ Капитану Богаевскому повелѣніе ГОСУДАРЯ ИМПЕРАТОРА, что на слѣдующій день, 22-го Марта, ЕГО ВЕЛИЧЕСТВО желаетъ видѣть Роту и обойдетъ казарменное помѣщеніе Роты. 22-го Марта къ 11 час. утра Рота была построена развернутымъ фронтомъ вдоль бывшаго Толмазова переулка, правымъ флангомъ къ р. Фон-

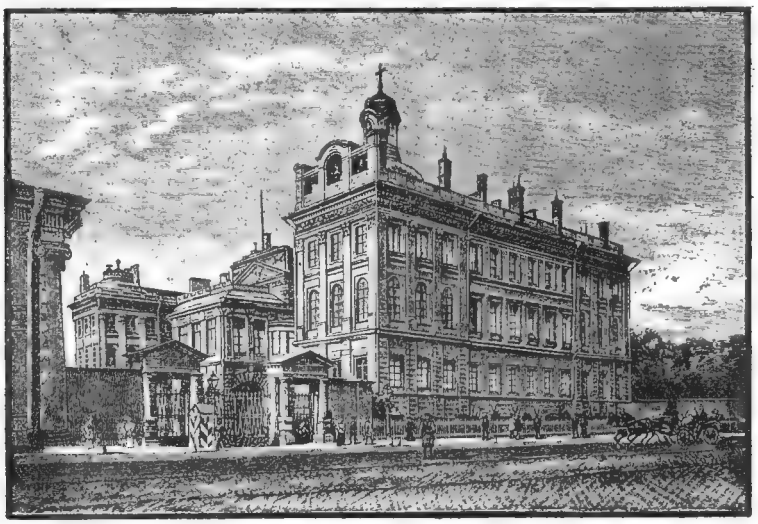

С.-Петербургъ. Собственный ЕГО ИМПЕРАТОРСКАГО ВЕЛИЧЕСТВА Аничковъ Дворецъ.

танкѣ и фронтомъ къ воротамъ на Главный дворъ Собственнаго ЕГО ВЕЛИЧЕСТВА Дворца.

Былъ ясный солнечный день, при 3-хъ градусахъ мороза. Рота была выведена въ строй въ парадной формѣ, имѣя шинели надѣтыми въ рукава.

Ровно въ 11 часовъ ЕГО ИМПЕРАТОРСКОЕ ВЕЛИЧЕСТВО, въ сопровожденіи ГОСУДАРЫНИ

ИМПЕРАТРИЦЫ МАРІИ ѲЕОДОРОВНЫ, НАСЛѢДНИКА ЦЕСАРЕВИЧА НИКОЛАЯ АЛЕКСАНДРОВИЧА (нынѣ благополучно Царствующаго ГОСУДАРЯ ИМПЕРАТОРА) и Великаго Князя ГЕОРГІЯ АЛЕКСАНДРОВИЧА вышли изъ Малаго подъѣзда.

ЕГО ВЕЛИЧЕСТВО былъ одѣтъ въ лѣтнемъ пальто и фуражкѣ, Великіе Князья въ матросскихъ пальто.

Какъ только ЕГО ВЕЛИЧЕСТВО подошелъ къ воротамъ, раздалась команда „слушай на караулъ“ и Командиръ Роты Флигель-Адъютантъ, Капитанъ Богаевскій, взявъ подвысь, подошелъ съ рапортомъ.

Принявъ рапортъ, ГОСУДАРЬ милостиво протянулъ руку Командиру Роты и сказалъ незабвенныя ему слова—выяснившія ему цѣль и задачу Роты и установившія послѣдовавшую службу и дѣятельность Роты.

Начальникъ Охраны Е. И. В., Генералъ-Адъютантъ, Графъ Воронцовъ-Дашковъ.

Пройдя къ правому флангу ГОСУДАРЬ поздоровался съ Ротой. Отвѣтъ на привѣтствіе и могучее ура провожало ЕГО ВЕЛИЧЕСТВО, при медленномъ обходѣ строя. Дойдя до лѣваго фланга, ГОСУДАРЬ остановился и высказалъ пожеланіе пройти въ казарменное помѣщеніе.

Рота быстро разошлась по своимъ помѣщеніямъ. ИХЪ ВЕЛИЧЕСТВА и ВЫСОЧЕСТВА, сопровождаемые офицерами Роты, обошли казармы, распрашивали подробно о предполагаемыхъ улучшеніяхъ по устройству казарменной жизни нижнихъ чиновъ.

Высказавъ благопожеланіе Ротѣ, ИХЪ ВЕЛИЧЕСТВА съ Августѣйшими Дѣтьми прошли въ Аничковскій Дворецъ.

Такимъ образомъ при самомъ своемъ сформированіи Рота удостоилась особой Высочайшей милости и вниманія, которыя никогда ея не оставляли и въ послѣдующее время ея существованія.

По отбытіи ИХЪ ВЕЛИЧЕСТВЪ состоялся ро-

Гатчинскій дворецъ, видъ со стороны сада.

спускъ карауловъ и должностныхъ нижнихъ чиновъ, и отъ Роты впервые заступилъ караулъ въ Собственный ЕГО ВЕЛИЧЕСТВА Дворецъ (Аничковскій). Съ этого дня началась дѣйствительная служба Роты.

Вновь сформированной командѣ было присвоено названіе сперва: „Сводно-Гвардейской роты Почетнаго Конвоя ЕГО ИМПЕРАТОРСКАГО ВЕЛИЧЕСТВА“, а затѣмъ „Сводно-Гвардейской роты“. Командиръ Роты подчинялся первое время тремъ лицамъ: Гофмаршалу ВЫ-

СОЧАЙШАГО Двора, Генералъ-Адъютанту Зиновьеву, Завѣдывавшему Конторою АВГУСТѢЙШИХЪ ДѢТЕЙ ГОСУДАРЯ, Генералъ-Лейтенанту Васильковскому и Петербургскому Коменданту, Генералъ-Лейтенанту Адельсону.

Пребываніе ЦАРСКОЙ СЕМЬИ въ Аничковомъ

Гатчина. Дворецъ. Площадка передъ церковью.

Дворцѣ было непродолжительно. На Вербной недѣлѣ, 27 Марта ИХЪ ИМПЕРАТОРСКІЯ ВЕЛИЧЕСТВА изволили переѣхать въ Гатчину. Рота была перевезена по желѣзной дорогѣ туда же и помѣстилась въ деревянныхъ казармахъ 24 Артиллерійской бригады, которыя по преданію были построены при Цесаревичѣ Павлѣ Петровичѣ (для роты Капитана Рачинскаго, положившей основаніе Л.-Гв. Егерскому полку). Со Страстного по-

недѣльника ЦАРСКАЯ СЕМЬЯ приступила къ говѣнію. Церковныя службы совершались два раза въ день. Всѣ присутствовавшіе при богослуженіи до начала службы выстраивались на площадкѣ передъ церковью и ждали прослѣдованія ИХЪ ВЕЛИЧЕСТВЪ въ церковь. Часть офицеровъ Роты, не успѣвшихъ ранѣе исполнить обрядъ говѣнія, тоже говѣли на Страстной недѣлѣ.

Гатчина. Внутренній видъ Дворцовой церкви, (лѣвое крыло).

12 Апрѣля была Пасха. Въ этотъ день, Командиръ Роты, Флигель-Адъютантъ, Капитанъ Богаевскій былъ произведенъ въ Полковники, съ оставленіемъ въ званіи Флигель-Адъютанта, и продолжалъ командовать Ротой.

5-го Мая 1881 года въ г. Гатчинѣ состоялся ВЫСОЧАЙШІЙ смотръ Сводно-Гвардейской ротѣ, для

чего Рота была построена къ 2 час. дня во взводной колоннѣ на Дворцовой площадкѣ. Сводно-Гвардейцы блестяще представились ЕГО ВЕЛИЧЕСТВУ и удостоились ВЫСОЧАЙШЕЙ благодарности.

Гатчина. Дворецъ, видъ со стороны сада.

Служба въ Гатчинѣ потребовала усиленія состава Роты,—были добавлены офицеры отъ Гвардейскихъ Стрѣлковыхъ частей, Сапернаго баталіона и Гвардейскаго экипажа. Съ переѣздомъ въ Гатчину потребовалось точно опредѣлить обязанности вновь сформированной Роты, такъ какъ наряду съ нею охранную службу несли Собственный ЕГО ВЕЛИЧЕСТВА Конвой, Л.-Гв. Кирасирскій ЕЯ ВЕЛИЧЕСТВА полкъ, I-й Желѣзнодорожный баталіонъ и Дворцовая полиція. Въ это время Рота перешла въ единоличное вѣдѣніе Начальника Охраны Е. И. В., Генералъ-Адъютанта, Графа И. И. Воронцова-Дашкова.

Нагрудный знакъ Сводно-Гвардейской роты, Сводно - Гвардейскаго баталіона и Собственнаго ЕГО ИМПЕРАТОРСКАГО ВЕЛИЧЕСТВА Своднаго пѣх. полка.

Особаго вниманія требовало наблюденіе надъ Арсенальнымъ каре Гатчинскаго Дворца, гдѣ расположены Собственные покои ИХЪ ИМПЕРАТОРСКИХЪ ВЕЛИЧЕСТВЪ и ИХЪ ВЫСОЧЕСТВЪ. Вслѣдствіе чего и были установлены, по мысли Командира Роты, Полковника Богаевскаго, особые „пропускные“ посты. Основною обязанностью этихъ постовъ было знать въ лицо всѣхъ допускавшихся во Дворецъ.

Гатчина. Дворецъ. Бѣлый залъ.

Устройство такихъ постовъ потребовало назначенія особыхъ офицеровъ и нижнихъ чиновъ, выдѣленныхъ для этого изъ состава Роты.

Въ серединѣ Мая ИХЪ ВЕЛИЧЕСТВА отбыли въ Новый Петергофъ на дачу „Александрія“. Въ Петергофѣ Рота расположилась въ придворно-конюшенныхъ зданіяхъ. Манежъ былъ приспособленъ для помѣщенія Роты архитекторомъ Ганомъ устройствомъ антресолей. Главное удобство новаго помѣщенія составляла его близость къ мѣсту службы.

На обязанность Роты легла охрана большей части дачи „Александрія“, что̀ потребовало усиленной службы. Нарядъ на службу, какъ офицеровъ, такъ и нижнихъ чиновъ, въ среднемъ, приходился черезъ два дня въ третій.

По приварочному и провіантскому довольствію Рота прикомандировалась къ одному изъ полковъ въ мѣстѣ своего расположенія. Строевыя занятія Роты

Гатчинскій Дворецъ.

велись по особому росписанію; курсъ стрѣльбы проходили въ Петергофѣ на стрѣльбищѣ Л.-Гв. Уланскаго полка, на Бабьемъ Гонѣ.

Призы за стрѣльбу нижніе чины имѣли счастіе получать изъ рукъ ЕГО ИМПЕРАТОРСКАГО ВЫСОЧЕСТВА НАСЛѢДНИКА ЦЕСАРЕВИЧА НИКОЛАЯ АЛЕКСАНДРОВИЧА, причемъ 1-й призъ—часы съ цѣпочкой и штуцера подъ короной—НАСЛѢДНИКЪ ЦЕСАРЕВИЧЪ жаловалъ изъ Собственныхъ средствъ.

Въ Петергофѣ чины Сводно-Гвардейской роты имѣли великое счастіе быть непосредственными, близкими свидѣтелями жизни ЦАРСКОЙ СЕМЬИ. ЕГО ИМПЕРАТОРСКОЕ ВЫСОЧЕСТВО НАСЛѢДНИКЪ ЦЕСАРЕВИЧЪ зналъ не только въ лицо, но и по фами-

Г.г. Офицеры Сводно-Гвардейской роты: пдпр. М. М. Жадовскій, фельдфеб. Бѣлоуссвъ, прапор. Э. Ф. Юрьевичъ, пдпр. Д. К. Абаціевъ, пор. П. В. Тарнагурскій, пдпр. М. П. Ганенфельдъ, пдпр. С. О. Лабунскій, пор. П. Ц. Домерщиковъ, пдпр. Б. А. Рудаковъ, лейт. кн. Н. С. Щербатовъ, пдпр. А. М. Ребиндеръ, пор. кн. А. Г. Вачнадзе, шт.-к. А. М. Миклашевскій, шт.-к. Н. Ѳ. Федоровъ, прапор. О. А. Весандеръ, пдпр. Г. А. Савримовичъ.

ліямъ, многихъ изъ нижнихъ чиновъ, въ особенности тѣхъ, которые принимали участіе въ практическихъ упражненіяхъ ЕГО ИМПЕРАТОРСКАГО ВЫСОЧЕСТВА по стрѣльбѣ и строю на дачѣ „Александрія“.

Классныя занятія ЕГО ВЫСОЧЕСТВА не прерывались все лѣто. День былъ росписанъ по часамъ, а свободное время ЕГО ВЫСОЧЕСТВО съ Великимъ

Княземъ ГЕОРГІЕМЪ АЛЕКСАНДРОВИЧЕМЪ проводили въ кругу ИХЪ Августѣйшихъ Родителей.

Въ „Александрію“, къ домику, гдѣ жили ГОСУДАРЬ НАСЛѢДНИКЪ ЦЕСАРЕВИЧЪ НИКОЛАЙ АЛЕКСАНДРОВИЧЪ и ВЕЛИКІЙ КНЯЗЬ ГЕОРГІЙ АЛЕКСАНДРОВИЧЪ, разъ въ недѣлю, утромъ являлся Командиръ Сводно-Гвардейской Роты. ИХЪ

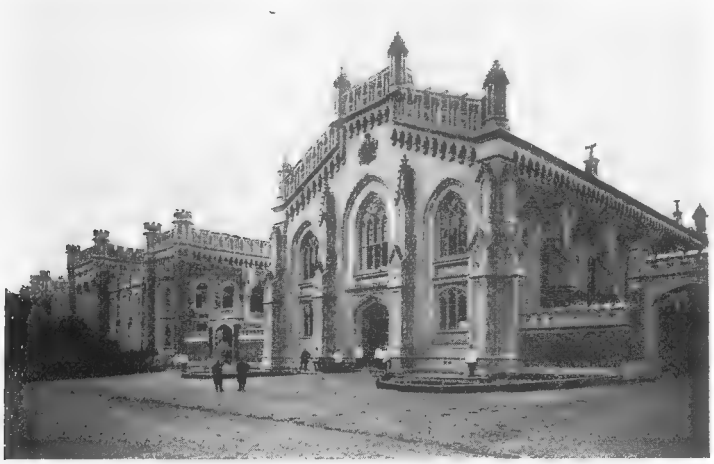

Новый Петергофъ. Казармы Сводно-Гвардейскаго баталіона.

ИМПЕРАТОРСКІЯ ВЫСОЧЕСТВА, въ сопровожденіи своего воспитателя Генералъ-Адъютанта Григорія Григорьевича Даниловича, выходили и слѣдовали къ южной окраинѣ большого дворцоваго луга, гдѣ ждалъ фельдфебель Роты Бѣлоусовъ и нѣсколько нижнихъ чиновъ, исполнявшихъ роль махальныхъ, для указки пуль, попавшихъ въ мишень.

Гатчина. Дворцовая гауптвахта.

Двѣ круглыхъ офицерскихъ мишени выставлялись на лугу. Направленіе выстрѣловъ было на сѣверъ, въ створъ между прибрежными деревьями, въ заливъ.

Въ огражденіе безопасности отъ выстрѣловъ мѣстность оцѣплялась постами отъ нижнихъ чиновъ Роты.

Производилось 5 выстрѣловъ изъ ружей системы Бердана, попаданіе каждой пули указывалось махальными. По окончаніи стрѣльбы въ офицерскія мишени,

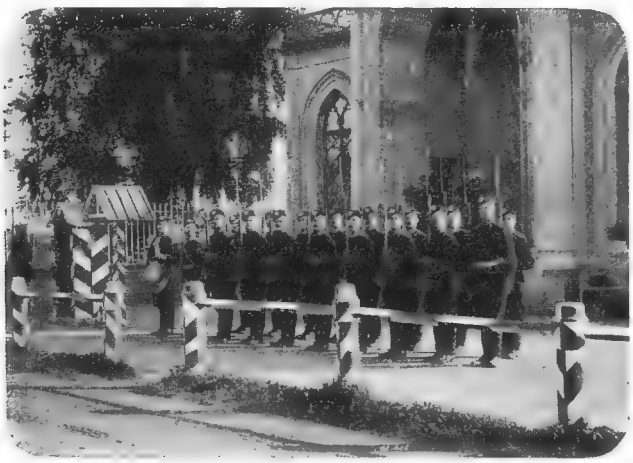

Новый Петергофъ. Александрійская гауптвахта.

переходили къ упражненіямъ на вскидку, изъ охотничьихъ ружей; выстрѣлы производились въ деревянный кружокъ, бросаемый вверхъ.

Въ дни упражненій въ стрѣльбѣ, тотчасъ же по окончаніи таковой, ИХЪ ВЫСОЧЕСТВА, переходили на дорожку ближе къ домику, у Константиновскихъ воротъ, гдѣ жилъ ИХЪ воспитатель Генералъ-Адъютантъ Даниловичъ, и здѣсь начинались занятія по подготовкѣ ИХЪ ВЫСОЧЕСТВЪ къ всту-

пленію въ командованіе строемъ. Послѣдовательно, по мѣрѣ выполненія намѣченной программы, привлекались и нижніе чины Роты; изъ нихъ составлялись взводы и болѣе крупныя части.

Строевыя занятія заканчивались тѣмъ, что ИХЪ ВЫСОЧЕСТВА брали каждый свою офицерскую мишень и несли ихъ показать своему Августѣйшему Отцу, ГОСУДАРЮ ИМПЕРАТОРУ.

Новый Цетергофъ. Дача „Александрія". Коттэджъ, Дворецъ ИМПЕРАТОРА АЛЕКСАНДРА III.

Такова была обстановка перваго времени существованія Роты.

Въ половинѣ Августа 1881 г. Графъ И. И. Воронцовъ-Дашковъ былъ назначенъ министромъ ИМПЕРАТОРСКАГО Двора, мѣсто Начальника Охраны занялъ Свиты ЕГО ИМПЕРАТОРСКАГО ВЕЛИЧЕСТВА Генералъ-Маіоръ П. А. Черевинъ, состоявшій въ этой

должности въ продолженіе всего царствованія ИМПЕРАТОРА АЛЕКСАНДРА АЛЕКСАНДРОВИЧА, а также въ первое время царствованія ГОСУДАРЯ ИМПЕРАТОРА НИКОЛАЯ АЛЕКСАНДРОВИЧА.

ИХЪ ИМПЕРАТОРСКІЯ ВЫСОЧЕСТВА Наслѣдникъ Цесаревичъ НИКОЛАЙ АЛЕКСАНДРОВИЧЪ, нынѣ благополучно царствующій ГОСУДАРЬ ИМПЕРАТОРЪ, и Великій Князь ГЕОРГІЙ АЛЕКСАНДРОВИЧЪ (1883 г.).

Въ 1883 году Сводно-Гвардейская рота принимала участіе въ Торжествѣ Священнаго Коронованія въ Бозѣ почивающаго ИМПЕРАТОРА АЛЕКСАНДРА III, происходившемъ 15 Мая 1883 года въ Москвѣ.

Среди коронаціонныхъ торжествъ Рота несла свою отвѣтственную службу оберегая Священную Особу Божьяго Помазанника. Ко дню ВЫСОЧАЙШАГО прибытія въ Москву чинами Роты былъ произведенъ тща-

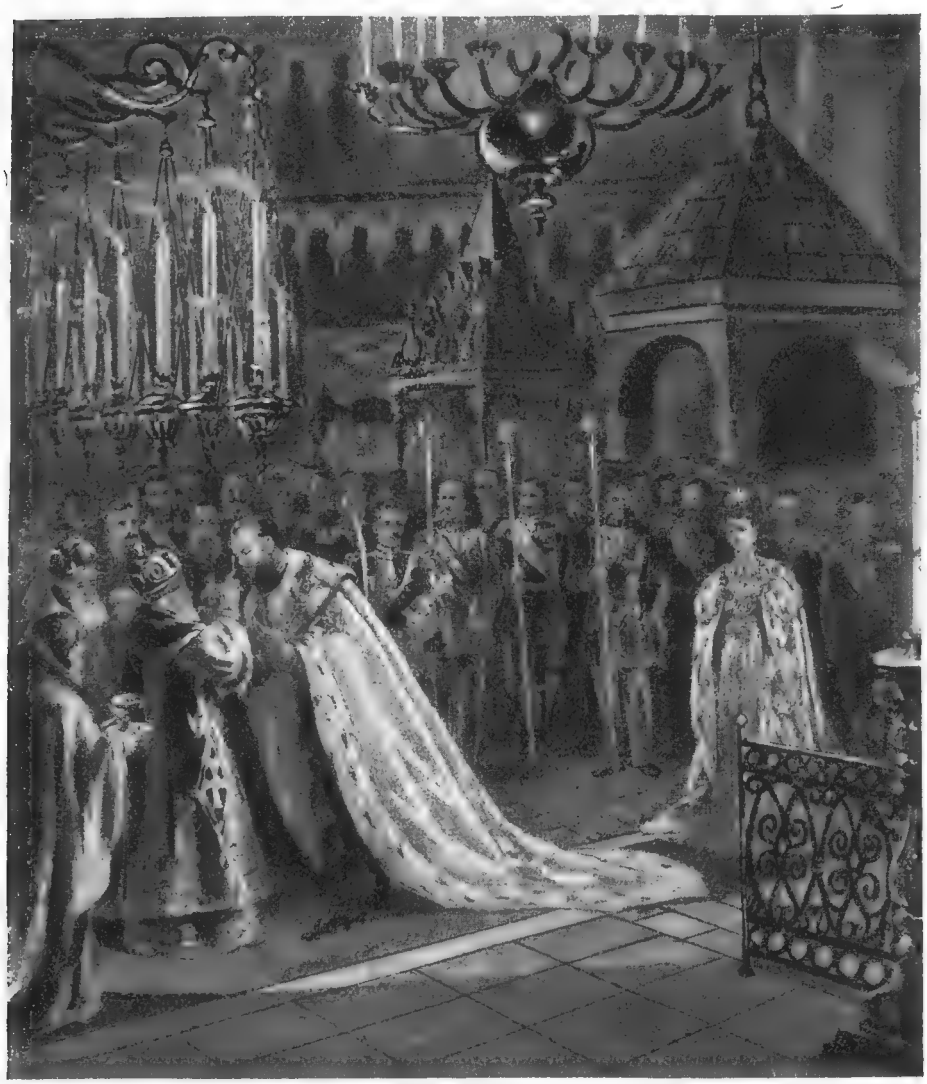

Муропомазаніе ИХЪ ИМПЕРАТОРСКИХЪ ВЕЛИЧЕСТВЪ ИМПЕРАТОРА АЛЕКСАНДРА III и ГОСУДАРЫНИ ИМПЕРАТРИЦЫ МАРІИ ѲЕОДОРОВНЫ.

тельный осмотръ всѣхъ помѣщеній и сооруженій Кремлевскаго Дворца, до водосточныхъ трубъ включительно. Во время же пребыванія ИХЪ ВЕЛИЧЕСТВЪ въ Москвѣ Сводно-Гвардейцы несли свою обычную службу по охранѣ покоевъ, въ которыхъ изволилъ проживать ГОСУДАРЬ ИМПЕРАТОРЪ съ АВГУСТѢЙШЕЙ СЕМЬЕЙ.

Въ Октябрѣ того же 1883 г. Командиръ Роты, Флигель-Адъютантъ Полковникъ Богаевскій сдалъ коман-

Москва. Кремлевскій Дворецъ.

дованіе Ротою. Вмѣстѣ съ тѣмъ состоялось ВЫСОЧАЙШЕЕ повелѣніе, чтобы впредь командиры Роты назначались изъ Штабъ-Офицеровъ полковъ Гвардейскихъ пѣхотныхъ дивизій, начиная съ перваго полка первой дивизіи. Согласно такому ВЫСОЧАЙШЕМУ повелѣнію на должность Командира Сводно-Гвардейской роты былъ избранъ Л.-Гв. Преображенскаго полка Полковникъ, Графъ Г. Г. Стенбокъ. Новый Командиръ принялъ Роту 26 Октября 1883 года. Графъ Стенбокъ ко-

мандовалъ Сводно-Гвардейцами до 3 Іюня 1883 г. Съ 4 Іюня 1884 г. Командиромъ Сводно-Гвардейскаго баталіона, развернутаго изъ Роты, былъ назначенъ Л.-Гв. Преображенскаго полка Флигель-Адъютантъ, Полковникъ П. П. Гессе. Отъ него Баталіонъ былъ принятъ 23 Ноября 1888 г. Л.-Гв. Преображенскаго полка Флигель-Адъютантомъ, Полковникомъ С. С. Озеровымъ.

Главный Начальникъ Охраны ЕГО ИМПЕРАТОРСКАГО ВЕЛИЧЕСТВА, Генералъ-Адъютантъ П. А. Черевинъ.

Полковникъ Озеровъ оставался Командиромъ Баталіона и въ Царствованіе ГОСУДАРЯ ИМПЕРАТОРА НИКОЛАЯ АЛЕКСАНДРОВИЧА, до 10-го Марта 1900 г.

7 Октября 1883 г. ГОСУДАРЮ ИМПЕРАТОРУ угодно было пополнить составъ офицеровъ Сводно-Гвардейской роты офицерами 3-й Гвардейской пѣхотной дивизіи.

Въ виду необходимости увеличить составъ охраны, 17 Ноября 1883 года было ВЫСОЧАЙШЕ утверждено „Положеніе о Сводно-Гвардейскомъ баталіонѣ“, такимъ образомъ Рота развертывалась въ

Новый Петергофъ. Церковь на дачѣ „Александрія“.

Баталіонъ. Этимъ „Положеніемъ“ составъ офицеровъ утверждался въ количествѣ 10 Оберъ-Офицеровъ и 1 Штабъ-Офицера. По новому „Положенію“ въ составъ Сводно-Гвардейскаго баталіона входили, кромѣ

представителей отъ Гвардейскихъ полковъ, представители Армейскихъ частей, въ коихъ ЕГО ИМПЕРАТОРСКОЕ ВЕЛИЧЕСТВО состоялъ Шефомъ.

Какъ видно изъ описанія первыхъ дней жизни Сводно-Гвардейской Роты, Сводно-Гвардейцы пользовались особымъ ВЫСОЧАЙШИМЪ вниманіемъ; это вниманіе оставалось неизмѣннымъ и послѣдующіе годы.

Новый Петергофъ. Дача „Александрія. Коттэджъ Окна кабинета ИМПЕРАТОРА АЛЕКСАНДРА III.

Прибывавшіе въ Роту, а затѣмъ въ Баталіонъ чины имѣли счастье быть представленными ЕГО ВЕЛИЧЕСТВУ и удостоивались при пріемѣ милостивыхъ разговоровъ и разспросовъ ГОСУДАРЯ ИМПЕРАТОРА АЛЕКСАНДРА АЛЕКСАНДРОВИЧА. Уходящіе изъ Баталіона также удостоивались Царскаго пріема, при чемъ ЕГО ВЕЛИЧЕСТВО благодарилъ за службу и каждому жаловалъ изъ Собственныхъ рукъ нагрудный знакъ за службу въ Баталіонѣ. ГОСУ-

ДАРЫНЯ ИМПЕРАТРИЦА МАРІЯ ѲЕОДОРОВНА Лично жаловала каждому уходящему фотографическіе портреты ИХЪ ВЕЛИЧЕСТВЪ.

Дни праздниковъ Рождества и Пасхи приносили Сводно-Гвардейцамъ особую Царскую ласку.

На Рождествѣ устраивалась елка въ Гатчинѣ, гдѣ

Командиръ Сводно-Гвардейской роты, и затѣмъ Сводно-Гвардейскаго баталіона, Л.-Гв. Преображенскаго полка Полковникъ, Графъ Г. Г. Стенбокъ.

обычно имѣла пребываніе ЦАРСКАЯ СЕМЬЯ. Для нижнихъ чиновъ Конвоя, Баталіона и Дворцовой полиціи елка устраивалась въ манежѣ Л.-Гв. Кирасирскаго ЕЯ ВЕЛИЧЕСТВА полка, а для Г.г. офицеровъ въ Арсенальномъ залѣ Гатчинскаго Дворца. Всѣ чины удостоива-

лись получить Царскіе подарки изъ рукъ ЕЯ ВЕЛИЧЕСТВА. АВГУСТѢЙШІЕ ДѢТИ: Наслѣдникъ Цесаревичъ и Великій Князь НИКОЛАЙ АЛЕКСАНДРОВИЧЪ (нынѣ благополучно царствующій ГОСУДАРЬ ИМПЕРАТОРЪ), Великіе Князья ГЕОРГІЙ АЛЕКСАНДРОВИЧЪ и МИХАИЛЪ АЛЕКСАНДРОВИЧЪ и Великія Княжны КСЕНІЯ АЛЕКСАНДРОВНА и ОЛЬГА

Командиръ Сводно-Гвардейскаго баталіона Л.-Гв. Преображенскаго полка Флигель-Адъютантъ, Полковникъ П. П. Гессе.

АЛЕКСАНДРОВНА принимали дѣятельное участіе въ раздачѣ нижнимъ чинамъ подарковъ.

Въ дни Св. Пасхи Сводно-Гвардейцы удостоивались великаго счастья на второй или третій день Праздника христосоваться съ ГОСУДАРЕМЪ ИМПЕРАТОРОМЪ, для чего приводились во Дворецъ. Каждый христосующійся съ ЦАРЕМЪ получалъ фар-

форовое яйцо отъ ГОСУДАРЫНИ ИМПЕРАТРИЦЫ.

Излюбленнымъ мѣстопребываніемъ ИМПЕРАТОРА АЛЕКСАНДРА III была Гатчина. Дворъ жилъ здѣсь съ осени до Января, затѣмъ съ Января до первой недѣли Великаго поста ЕГО ВЕЛИЧЕСТВО съ АВГУСТѢЙШЕЙ СЕМЬЕЙ жилъ въ Петербургѣ, въ Аничковомъ Дворцѣ, а съ этого времени вновь переѣзжалъ въ Гатчину. Тамъ Царское жительство продолжалось

Часть Сводно-Гвардейскаго Баталіона Охраны ЕГО ВЕЛИЧЕСТВА. (Снято на дворѣ казармъ Баталіона, при Собственномъ Е. И. В. Аничковомъ Дворцѣ, въ 1884 г.).

до переѣзда на лѣтнее пребываніе въ Петергофъ, а затѣмъ въ Красное Село, на время маневровъ. Лишь для встрѣчи Свѣтлаго Христова Воскресенія ГОСУДАРЬ ИМПЕРАТОРЪ изволилъ выѣзжать изъ Гатчины въ Петербургъ.

Въ Гатчинѣ Баталіонъ занималъ деревянныя казармы, близъ Дворца по Екатеринвердерскому проспекту. Въ Петербургѣ Сводно-Гвардейцы располага-

лись въ зданіяхъ принадлежащихъ Аничкову Дворцу. Въ Красномъ Селѣ чины Баталіона, назначенные для охраны Красносельскаго Дворца и Дворцоваго сада, помѣщались въ палаткахъ, рядомъ съ Конвоемъ ЕГО ВЕЛИЧЕСТВА, ниже Красносельской церкви.

Во время зимняго пребыванія ИХЪ ВЕЛИЧЕСТВЪ

Командиръ Сводно-Гвардейскаго баталіона, Л.-Гв. Преображенскаго полка Флигель-Адъютантъ, Полковникъ С. С. Озеровъ.

въ Петербургѣ обыкновенно устраивалось нѣсколько придворныхъ баловъ. Большой балъ и три концертныхъ бала происходили въ Зимнемъ Дворцѣ, а послѣдующіе балы и спектакли въ Аничковомъ Дворцѣ, гдѣ имѣли пребываніе ИХЪ ВЕЛИЧЕСТВА. Во время придворныхъ увеселеній содержавшимъ охрану чинамъ

Баталіона приходилось насмотрѣться на многое, до тѣхъ поръ ими не виданное. Они видѣли великолѣпіе дворцовыхъ залъ, приготовленныхъ къ пріему многочисленныхъ гостей, смотрѣли и на блестящее собраніе Царскихъ гостей, и на лучшихъ актеровъ и пѣвцовъ, пріѣзжавшихъ показать свои таланты передъ ЦАРСТВЕННЫМИ ХОЗЯЕВАМИ и ИХЪ гостями. Зато и служба охраны въ это время была еще болѣе отвѣт-

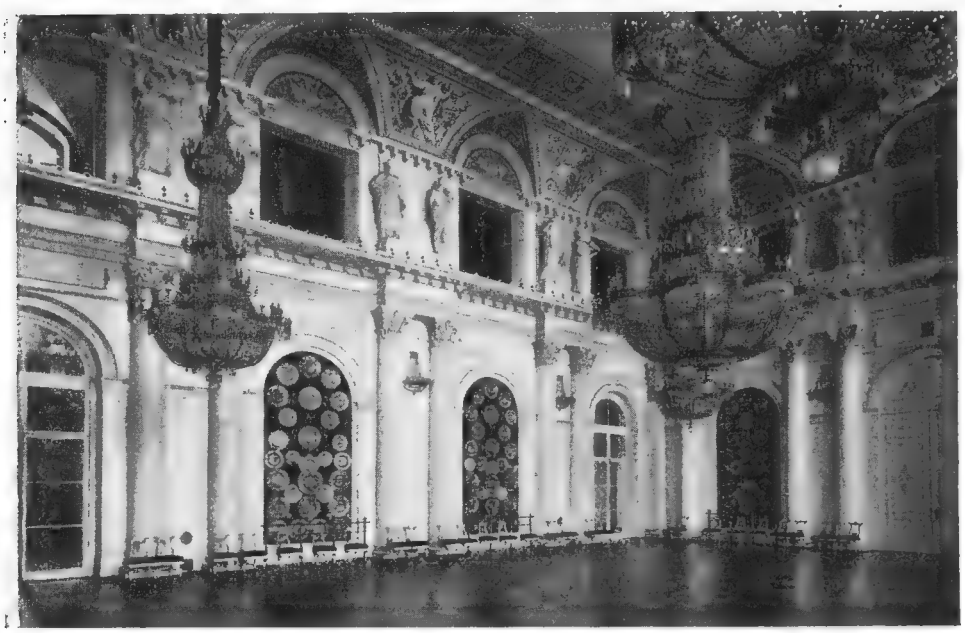

С.-Петербургъ. Зимній Дворецъ.

ственна и требовала особаго вниманія, въ виду множества новыхъ лицъ, получавшихъ въ эти дни доступъ во Дворецъ.

Ежегодно лѣтомъ ГОСУДАРЬ ИМПЕРАТОРЪ посѣщалъ Финляндскіе шхеры. Болѣе далекія Царскія путешествія по Россіи совершались въ Крымъ, въ Скерневицы и въ Бѣловѣжскую пущу. При ВЫСОЧАЙ-

Его Императорское Высочество
Государь Цесаревичъ
и Князь

С.-Петербургъ. Зимній Дворецъ.

ственна и требовала особаго вниманія, въ виду множества новыхъ лицъ, получавшихъ въ эти дни доступъ въ Дворецъ.

Ежегодно лѣтомъ ГОСУДАРЬ ИМПЕРАТОРЪ посѣщалъ финляндскіе шхеры. Болѣе далекія Царскія путешествія по Россіи совершались въ Крымъ, въ Скерневицы и въ Бѣловѣжскую пущу. При ВЫСОЧАЙ-

Его Императорское Высочество
Наслѣдникъ Цесаревичъ
и Великій Князь
АЛЕКСѢЙ НИКОЛАЕВИЧЪ.

ШИХЪ посѣщеніяхъ финляндскихъ шхеръ Сводно-Гвардейцы не сопровождали ИХЪ ВЕЛИЧЕСТВЪ, а при поѣздкахъ въ Крымъ, Скерневицы и Бѣловѣжскую Пущу для охраны назначались только нѣсколько избранныхъ чиновъ Баталіона, на долю которыхъ выпадало счастье составлять ближайшую личную охрану Авгу-

Придворные скороходы и арапы.

стѣйшей Семьи. Они занимали только внутренніе посты въ Царскихъ покояхъ, всѣ же прочіе караулы содержали воинскія части мѣстныхъ гарнизоновъ.

Во время одного изъ путешествій ИМПЕРАТОРЪ АЛЕКСАНДРЪ III со всею Августѣйшей Семьей подвергся смертельной опасности, но Господь явилъ надъ Царской Семьей великое чудо своего Всемогущества

и Милосердія и, въ памятный день 17-го Октября 1888 года, показалъ намъ, что Онъ хранитъ Своего Помазанника. Въ тотъ годъ ГОСУДАРЬ ИМПЕРАТОРЪ предпринялъ большое путешествіе по южнымъ губерніямъ Россіи и по Кавказу, дабы Лично ознакомиться съ нуждами своихъ подданныхъ. Это путешествіе ЦАРЬ совершилъ со всей Своей Августѣйшей

Придворные швейцары въ парадной формѣ.
(Жиловъ и Семеновъ).

Семьей. ГОСУДАРЬ уже находился на обратномъ пути въ Петербургъ. И вотъ у станціи Борки, произошло крушеніе Царскаго поѣзда. Спасенія, казалось, не могло быть... Отъ всего поѣзда остались уцѣлѣвшими и неповрежденными лишь оба паровоза, да три задніе вагона; изъ остальныхъ вагоновъ,

иные были совсѣмъ изломаны, иные повреждены. Но часть крыши разрушеннаго Царскаго вагона дивно образовала какъ бы куполъ надъ Царской Семьей. И по Всемогущей волѣ Божіей, ЦАРЬ и Его Августѣйшая Семья вышли изъ подъ развалинъ живы и невредимы. Въ разбитомъ Царскомъ Вагонѣ остался неповрежденнымъ также образъ Спаса Нерукотвореннаго, висѣв-

Г.г. Офицеры Сводно-Гвардейскаго баталіона съ Командиромъ баталіона, Фл.-Ад. Полк. С. С. Озеровымъ: Пор. И. А. Немиловъ, пор. Н. А. Кавтарадзе, шт.-кап. В. Ѳ. Абакумовъ, пор. А. А. Гебель, пор. баронъ Н. Л. Боде, кап. кн. А. Г. Вачнадзе, пор. Н. Н. Крестьяновъ, лейт. кн. М. С. Путятинъ, шт.-кап. П. А. Ереховичъ, пор. А. Н. Чанцовъ, пор. В. Н. Малаховъ.

шій на стѣнѣ. Эта икона съ изображеніемъ Лика Христа Спасителя, дивно уцѣлѣвшая при общемъ разрушеніи, какъ бы свидѣтельствовала, что взоръ Господа не покидаетъ ЦАРЯ, и благодать Божія почіетъ на НЕМЪ. ИМПЕРАТОРЪ АЛЕКСАНДРЪ III умиленно возблагодарилъ Создателя Небеснаго за дивное спа-

Л.-Гв. Преображенскаго полка фельдфебель Щеголь.

сеніе и, забывъ САМОГО СЕБЯ, все Свое вниманіе обратилъ на помощь пострадавшимъ при крушеніи. САМЪ дѣлалъ всѣ распоряженія и, слѣдя за всѣми работами, нѣсколько разъ поднимался и спускался по откосу полотна желѣзной дороги, несмотря на боль въ ногѣ отъ ушиба, причиненнаго во время крушенія поѣзда. А ударъ, полученный ЕГО ВЕЛИЧЕСТВОМЪ, былъ такъ силенъ, что у ГОСУДАРЯ былъ раздавленъ серебрянный портсигаръ, лежавшій въ боковомъ карманѣ и была порвана верхняя одежда.

Не обращая вниманія на осеннюю морозную, ненастную погоду, вся Царская Семья была все время на открытомъ воздухѣ, ободряя и утѣшая страждущихъ. ГОСУДАРЫНЯ ИМПЕРАТРИЦА обтирала своимъ платкомъ кровь раненыхъ и утоляла водою жажду истомленныхъ; нынѣ благополучно Царствующій ГОСУДАРЬ ИМПЕРАТОРЪ НИКОЛАЙ АЛЕКСАНДРОВИЧЪ и, нынѣ въ Бозѣ почившій Наслѣдникъ Це-

Л.-Гв. Стрѣлковаго Финскаго баталіона фельдфебель Корхоненъ.

саревичъ и Великій Князь ГЕОРГІЙ АЛЕКСАНДРОВИЧЪ, принимали участіе въ переноскѣ раненыхъ и приносили воду и лекарства, помогая докторамъ дѣлать перевязки.

Августѣйшая Семья ИМПЕРАТОРА АЛЕКСАНДРА III въ Гатчинскомъ Дворцѣ.

Вел. Кн. Ксенія Александровна. ИМПЕРАТОРЪ АЛЕКСАНДРЪ III съ Вел. Кн. Ольгой Александровной. Насл. Цес. и Вел. Кн. ГОСУДАРЫНЯ НИКОЛАЙ АЛЕКСАНДРОВИЧЪ, Нынѣ благополучно Царствующій Государь Императоръ. ИМПЕРАТРИЦА МАРІЯ ѲЕОДОРОВНА.

Вел. Кн. Георгій Александровичъ. Вел. Кн. Михаилъ Александровичъ.

Когда наконецъ всѣмъ пострадавшимъ была подана докторская помощь, и раненые были отправлены въ госпитали, подали новый Царскій поѣздъ, и ГОСУДАРЬ

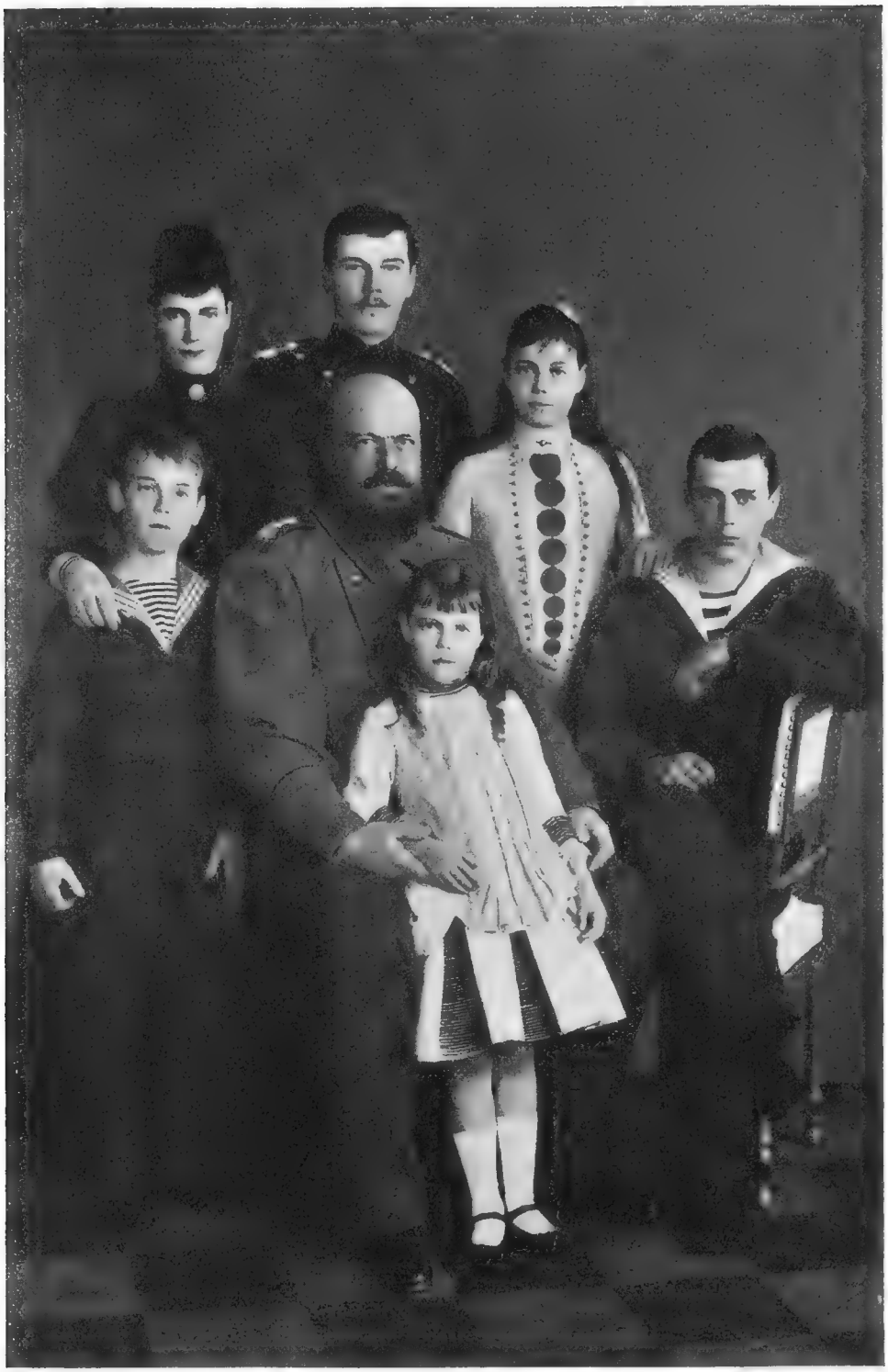

Августѣйшая Семья ИМПЕРАТОРА АЛЕКСАНДРА III.

ГОСУД. ИМПЕР. МАРІЯ ѲЕОДОРОВНА.

Насл. Цес. и В. Кн. НИКОЛАЙ АЛЕКСАНДРОВИЧЪ, нынѣ благополучно Царствующій Государь Императоръ.

Вел. Кп. Ксенія Александровна.

Вел. Кн. Георгій Александровичъ.

Вел. Кн. Михаилъ Александровичъ.

Вел. Кн. Ольга Александровна.

ИМПЕРАТОРЪ АЛЕКСАНДРЪ III.

со Своей Августѣйшей Семьей поѣхалъ на ближайшую станцію Лозовую. Совсѣмъ стемнѣло, когда ИМПЕРАТОРСКІЙ поѣздъ подошелъ къ станціи Лозовой. На станціи, въ помѣщеніи третьяго класса сельскій священникъ отслужилъ благодарственный молебенъ о спасеніи ЦАРЯ и всего Августѣйшаго Семейства и

Вагонъ ИМПЕРАТОРСКАГО поѣзда. Внутренній видъ. (Столовая).

затѣмъ панихиду по убитымъ при крушеніи. Во время панихиды ГОСУДАРЬ неудержимо плакалъ. Затѣмъ въ этомъ же помѣщеніи былъ поданъ обѣдъ ГОСУДАРЮ и Августѣйшей Семьѣ, на который ЕГО ВЕЛИЧЕСТВО позвалъ всѣхъ присутствующихъ: и генераловъ, и солдатъ, и поѣздную прислугу, и мѣстныхъ крестьянъ.

Трогательную и торжественную картину представляла эта трапеза, на которой ЦАРЬ каждаго старался обласкать и каждому сказать милостивое и доброе слово. Торжественно и радостно встрѣчалъ всюду ЦАРЯ народъ.

Въ день прибытія ИХЪ ВЕЛИЧЕСТВЪ въ Петер-

Вагонъ ИМПЕРАТОРСКАГО поѣзда. Внутренній видъ. (Гостиная).

бургъ чины Сводно-Гвардейскаго баталіона имѣли счастіе встрѣчать ГОСУДАРЯ ИМПЕРАТОРА съ Августѣйшею Семьею, вмѣстѣ съ прочими войсками Петербургскаго гарнизона, выстроенными шпалерами по всему пути слѣдованія ИХЪ ВЕЛИЧЕСТВЪ

Офицеры Баталіона удостоились поднести ИХЪ

Л.-Гв. Сапернаго баталіона фельдфебель Машенцевъ.

ВЕЛИЧЕСТВАМЪ икону, сооруженную ими въ память чудеснаго спасенія Августѣйшей семьи. ГОСУДАРЬ ИМПЕРАТОРЪ милостиво принялъ икону и назначилъ ей мѣсто въ церкви Гатчинскаго Дворца, гдѣ всѣ образа размѣщались по Личному указанію ЕГО ВЕЛИЧЕСТВА.

Памятный день 17 Октября, какъ день чудеснаго спасенія Царской Семьи, былъ избранъ днемъ праздника Сводно-Гвардейскаго баталіона. Ежегодно въ этотъ день утромъ совершалось молебствіе въ помѣщеніи Баталіона, а вечеромъ устраивалась товарищеская трапеза офицеровъ Баталіона, какъ находящихся въ его составѣ, такъ и прежде служившихъ.

Навсегда останется памятнымъ для Сводно-Гвардейцевъ день баталіоннаго праздника въ 1905 г. Въ этотъ день Баталіонъ, находившійся въ Новомъ Петергофѣ былъ осчастливленъ посѣщеніемъ ГОСУДАРЯ ИМПЕРАТОРА и ГОСУДАРЫНИ ИМПЕРАТРИЦЫ АЛЕКСАНДРЫ ѲЕОДОРОВНЫ. ИХЪ ВЕЛИЧЕСТВА прибыли въ столовую Баталіона, гдѣ совершалъ молебствіе

Л.-Гв. Измайловскаго полка ротный барабанщикъ Красюковъ.

Протоіерей О. Іоаннъ Сергіевъ (Кронштадтскій). По окончаніи молебствія ИХЪ ВЕЛИЧЕСТВА обошли всѣ помѣщенія Баталіона и при восторженныхъ крикахъ „ура“ всѣхъ чиновъ отбыли въ „Александрію“. Это былъ послѣдній баталіонный праздникъ, отпразднованный 17-го Октября, такъ какъ въ томъ же году послѣдовалъ

Крушеніе ЦАРСКАГО поѣзда, 17-го Октября 1888 г.

ВЫСОЧАЙШІЙ приказъ, которымъ установлено праздновать баталіонный праздникъ 23-го Марта,—въ день основанія Сводно-Гвардейской роты.

Во все свое царствованіе ГОСУДАРЬ ИМПЕРАТОРЪ АЛЕКСАНДРЪ АЛЕКСАНДРОВИЧЪ стремился къ сохраненію мира, но это не мѣшало ЕМУ быть грознымъ для враговъ Россіи. И Господь благословилъ труды Царя-Миротворца; подъ ЕГО Державою Русскій

народъ прожилъ тринадцать лѣтъ, наслаждаясь внутреннимъ и внѣшнимъ спокойствіемъ. Въ тишинѣ Гатчинскаго Дворца Благочестивый Русскій Самодержецъ несъ тяжелое бремя Царственныхъ заботъ о благѣ многихъ милліоновъ людей, врученныхъ Богомъ Его власти. Здѣсь же ОНЪ отдыхалъ отъ державныхъ

Станція Лозовая. ВЫСОЧАЙШІЙ обѣдъ послѣ крушенія поѣзда, 17-го Октября 1888 г.

трудовъ въ кругу Августѣйшей Семьи. Безсмѣнно охранявшіе ЦАРЯ чины Сводно-Гвардейскаго баталіона имѣли рѣдкое счастіе находиться въ непосредственной близости къ своему ГОСУДАРЮ и пользоваться ЕГО особымъ вниманіемъ и ласкою.

Всего 13 лѣтъ царствовалъ ИМПЕРАТОРЪ АЛЕКСАНДРЪ III, а уже приближался часъ воли Божіей, поразившей Россію горемъ отъ ближайшихъ слугъ Царевыхъ до послѣдняго пахаря. Крѣпкое сложеніе

Государя обѣщало Россіи долгіе счастливые годы ЕГО правленія, но злой недугъ незамѣтно подтачивалъ силы ЦАРЯ-БОГАТЫРЯ. Къ осени 1894 г. болѣзнь настолько усилилась, что потребовала отъѣзда въ теплый климатъ Крыма.

Съ сердечной тревогой слѣдила Россія за ЕГО путе-

Ихъ Императорскія Величества Императоръ АЛЕКСАНДРЪ III и Государыня Императрица МАРІЯ ѲЕОДОРОВНА.

шествіемъ, вознося горячія молитвы Богу объ ЕГО выздоровленіи. Увы! телеграмма отъ 5-го Октября гласила: „Въ состояніи здоровья ГОСУДАРЯ ИМПЕРАТОРА замѣчается ухудшеніе; общая слабость и слабость сердца увеличились“; это горестное извѣстіе повергло всѣхъ въ уныніе. Толпою устремились русскіе люди въ храмы Божіи и съ жаромъ, колѣнопре-

клоненно молили Царя Небеснаго облегчить недугъ Любимаго ЦАРЯ и не отнимать Крѣпкую Опору Россіи. Но въ состояніи здоровья ГОСУДАРЯ ИМПЕРАТОРА не происходило улучшенія; днями бывало лучше, потомъ опять плохо...

Ни горячія молитвы народа Русскаго, ни докторскія лѣкарства, ни теплый воздухъ Крыма, ничто не спасло ЕГО драгоцѣнной жизни. ОНЪ умиралъ тихо, окруженный горячо любящей ЕГО Семьей, на рукахъ

Малый Ливадійскій Дворецъ, въ которомъ въ Бозѣ почилъ ИМПЕРАТОРЪ АЛЕКСАНДРЪ III.

Своей Августѣйшей Супруги и Своихъ Дѣтей. Умиралъ съ покорностію Воли Божіей, какъ умираютъ герои, съ сознаніемъ, что ОНЪ слѣлалъ все, что велитъ долгъ и смѣло смотрѣлъ въ глаза смерти, такъ какъ жизнь ЕГО была праведна.

Съ усиленіемъ болѣзни и появленіемъ опасности для жизни Августѣйшаго Больного, стали собираться около НЕГО всѣ Великіе Князья и Великія Княгини. 8 Октября въ Ливадію пріѣхала ЕЯ ИМПЕРАТОРСКОЕ ВЫСО-

ЧЕСТВО Великая Княгиня АЛЕКСАНДРА ІОСИФОВНА, которая привезла съ собой ГОСУДАРЮ досточтимаго пастыря Церкви, Отца Іоанна Кронштадтскаго, великаго молитвенника Земли Русской. ГОСУДАРЬ радостно встрѣтилъ его. Отецъ Іоаннъ молился съ ЦАРЕМЪ, и ЦАРЬ чувствовалъ силу его молитвы. Но вотъ наступило 17 Октября, день тяжелыхъ воспоминаній; и эти воспоминанія отозвались на состояніи здоровья Августѣйшаго Больного. Слабость увеличилась, въ мокротѣ показалась кровь.

Въ этотъ день о. Іоаннъ причастилъ ГОСУДАРЯ ИМПЕРАТОРА Св. Таинъ. ГОСУДАРЬ раздѣльно и съ чувствомъ произносилъ каждое слово предпричастной молитвы: „Вѣрую, Господи, и исповѣдую“ и благовѣйно принялъ изъ чаши Св. Дары; слеза умиленія капнула на ЕГО грудь. Причащеніе Св. Таинъ принесло ГОСУДАРЮ благодатное утѣшеніе. Но дни жизни Августѣйшаго Больного были сочтены, силы быстро слабѣли. ГОСУДАРЬ каждое утро вставалъ съ постели, Самъ одѣвался, садился въ кресло, гдѣ и оставался цѣлый день. Несмотря на всю слабость, ЦАРЬ-Труженикъ продолжалъ заниматься дѣлами, Самъ подписывалъ приказы и разбиралъ доклады.

Вечеромъ наканунѣ кончины ГОСУДАРЯ, докторъ объявилъ Больному, что ЕМУ необходимо лечь въ постель, на что ГОСУДАРЬ согласился, но пролежавъ немного почувствовалъ безпокойство и принужденъ былъ провести всю ночь въ полусидячемъ положеніи, не будучи въ состояніи ни на минуту сомкнуть глазъ.

Несмотря на безсонную ночь, 20-го утромъ ЕГО ВЕЛИЧЕСТВО одѣлся ранѣе обыкновеннаго и попросилъ проводить ЕГО къ креслу... Дыханіе становилось

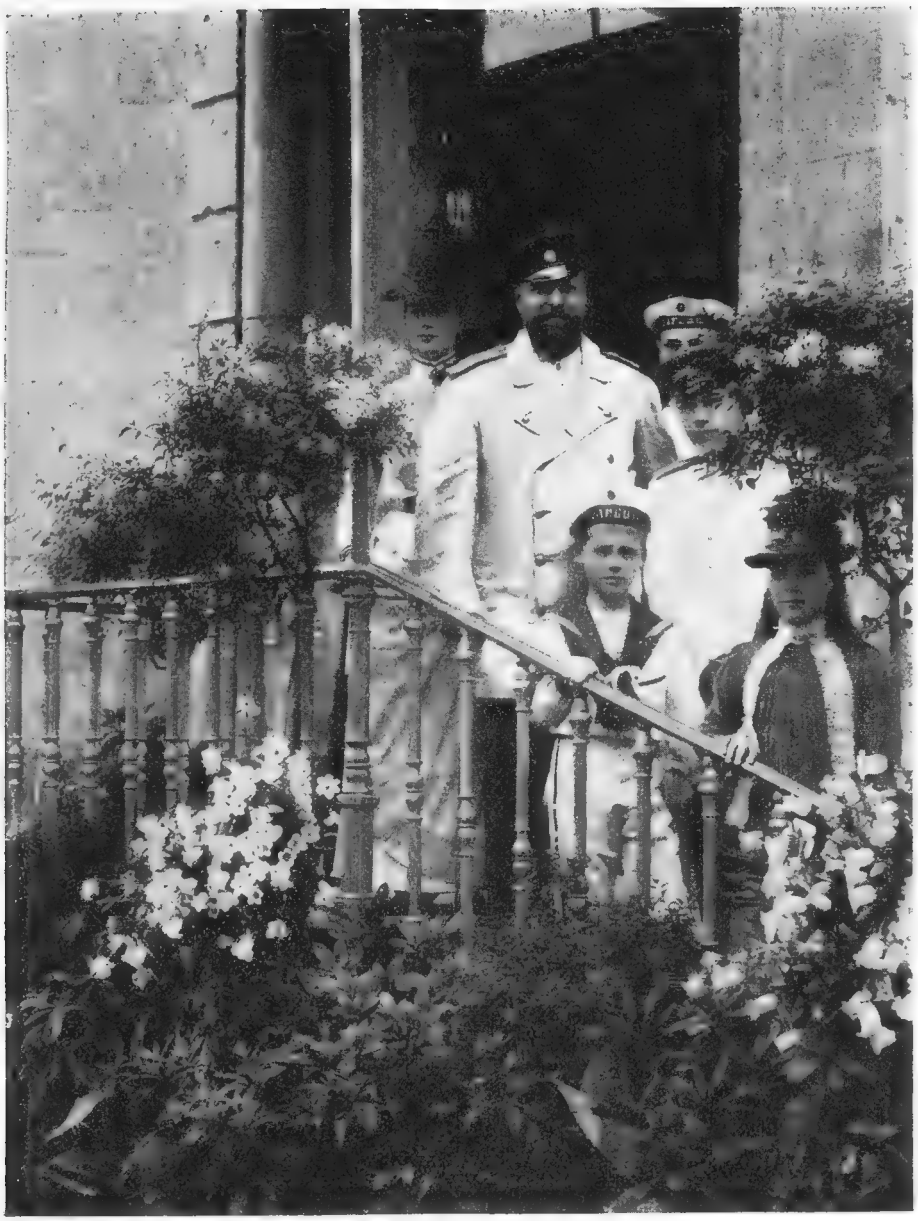

Августѣйшая Семья ИМПЕРАТОРА АЛЕКСАНДРА III.

ГОСУД. ИМП. МАРІЯ ѲЕОДОРОВНА.

ИМПЕРАТОРЪ АЛЕКСАНДРЪ III.

Вел. Кн. Георгій Александровичъ, нынѣ въ Бозѣ почившій Наслѣдникъ Цесаревичъ, Наслѣдникъ Цесаревичъ и Вел. Кн. НИКОЛАЙ АЛЕКСАНДРОВИЧЪ, нынѣ благополучно Царствующій Государь Императоръ.

Вел. Кн. Михаилъ Александровичъ.

Вел. Кн. Ольга Александровна

все труднѣе. Въ 7 часовъ ГОСУДАРЬ позвалъ къ Себѣ НАСЛѢДНИКА ЦЕСАРЕВИЧА и около часа бесѣдовалъ съ нимъ наединѣ.

Затѣмъ ГОСУДАРЬ послалъ за Своимъ духовни-

О. Протоіерей Іоаннъ Ильичъ Сергіевъ (Кронштадтскій).

комъ, Протопресвитеромъ Янышевымъ и пожелалъ вмѣстѣ съ нимъ помолиться. Среди молитвъ которыя читалъ духовникъ, до слуха его долетѣли, твердымъ голосомъ произнесенныя ЦАРЕМЪ, слова: „желалъ-бы пріобщиться“. Духовникъ поспѣшилъ исполнить ЕГО

желаніе и поѣхалъ въ церковь за Св. Дарами. Вернувшись со Св. Дарами о. Янышевъ тотчасъ приступилъ къ совершенію таинства. Молитву передъ причастіемъ „Вѣрую, Господи, и исповѣдую“ ГОСУДАРЬ, несмотря на всю Свою слабость и крайне затрудненное дыханіе, повторялъ съ яснымъ сознаніемъ смысла каждаго слова и съ сердечнымъ умиленіемъ. Послѣ

Траурный вагонъ, въ которомъ былъ перевезенъ гробъ съ дорогими останками ИМПЕРАТОРА АЛЕКСАНДРА III.

того вошли всѣ члены Царской Фамиліи поздравить ГОСУДАРЯ, и ОНЪ имѣлъ еще бодрость каждому сказать ласковое слово. Но вскорѣ ГОСУДАРЬ заявилъ, что хочетъ отдохнуть. Заперли двери, и съ НИМЪ остались ИМПЕРАТРИЦА, ЦЕСАРЕВИЧЪ съ Высоконареченною Невѣстою нынѣ ГОСУДАРЫНЕЙ ИМПЕРАТРИЦЕЙ АЛЕКСАНДРОЙ ѲЕОДОРОВНОЙ

и АВГУСТѢЙШІЯ ДѢТИ. Члены Царской Фамиліи перешли въ сосѣднюю комнату, гдѣ были доктора.

Затѣмъ ГОСУДАРЬ выразилъ желаніе видѣть о. Іоанна. Прибывшій Пастырь прочиталъ молитву объ исцѣленіи Болящаго и помазалъ ЕГО елеемъ изъ лампады отъ Чудотворной иконы. Затѣмъ, по желанію ГОСУДАРЯ, Отецъ Іоаннъ возложилъ руки на ЕГО голову и долго не отнималъ ихъ. ГОСУДАРЬ, будучи въ полномъ сознаніи, просилъ Отца Іоанна отдохнуть; но Отецъ Іоаннъ отвѣчалъ, что не чувствуетъ усталости и спросилъ ЕГО: „не тяжело-ли ВАШЕМУ ВЕЛИЧЕСТВУ, что я держу руки мои на головѣ ВАШЕЙ“. Но ЦАРЬ сказалъ ЕМУ: „Напротивъ МНѢ очень легко, когда Вы ихъ держите“. Потомъ ЦАРЬ продолжалъ: „Вы праведникъ, Васъ любитъ Русскій народъ“. — „Да“, отвѣтилъ Отецъ Іоаннъ „Вашъ народъ любитъ меня“.— „Любитъ сказалъ ГОСУДАРЬ, потому что онъ знаетъ, кто—Вы и что—Вы“.

БЕЗПЛАТНО.

ПЯТОЕ ПРИБАВЛЕНІЕ
къ № 228-му
ПРАВИТЕЛЬСТВЕННАГО ВѢСТНИКА
20-го октября 1894 года.

Телеграмма, полученная Министромъ Внутреннихъ Дѣлъ отъ Министра Императорскаго Двора, изъ Ливадіи, 20-го сего октября:

Государь Императоръ Александръ III, въ 2 ч. 15 м. пополудни, сего 20-го октября, тихо въ Бозѣ почилъ.

Министръ Императорскаго Двора
Графъ Воронцовъ-Дашковъ.

Главный Редакторъ К. Случевскій.

Телеграмма съ Извѣстіемъ о кончинѣ ИМПЕРАТОРА АЛЕКСАНДРА III.

Это были послѣднія почти слова Больного. Вскорѣ затѣмъ спустивъ руки и склонивъ голову, на лѣвое плечо ГОСУДАРЫНИ, ОНЪ тихо безъ агоніи, въ Бозѣ почилъ. Было 2 ч. 15 м. дня. Пресѣклась дорогая жизнь, не стало Великаго ЦАРЯ-МИРОТВОРЦА. Вся СЕМЬЯ ЦАРСКАЯ безмолвно съ покорностью волѣ Всевышняго преклонила колѣни. Отецъ Іоаннъ снялъ

Перевезеніе бренныхъ останковъ въ Бозѣ почившаго ИМПЕРАТОРА АЛЕКСАНДРА III съ Николаевскаго вокзала въ Петропавловскій Соборъ. Печальное шествіе около Исаакіевскаго Собора.

руки свои съ головы Почившаго, на которой выступилъ холодный потъ.

Воистину кончина ГОСУДАРЯ ИМПЕРАТОРА АЛЕКСАНДРА АЛЕКСАНДРОВИЧА была праведна,

С.-Петербургъ. Петропавловскій Соборъ—Усыпальница Царствующаго Дома.

какъ праведна жизнь ЕГО, исполненная вѣры, любви и смиренія. ОНЪ умеръ на рукахъ ИМПЕРАТРИЦЫ и Всей Своей АВГУСТѢЙШЕЙ СЕМЬИ. Правая рука Отшедшаго покоилась на колѣнѣ, лѣвая находилась въ рукахъ ГОСУДАРЫНИ, которая стоя на колѣняхъ

около НЕГО, обняла ЕГО шею правою рукою, прильнувъ Своей щекой, къ ЕГО щекѣ, и не покидала своего мѣста, пока съ Почившимъ прощались родные, чины Двора и служители.

Траурная сѣнь въ Петропавловскомъ Соборѣ надъ тѣломъ въ Бозѣ почившаго ИМПЕРАТОРА АЛЕКСАНДРА III.

Въ это же время находившіеся на службѣ при Особѣ ЕГО ВЕЛИЧЕСТВА чины Сводно-Гвардейскаго баталіона въ числѣ немногихъ имѣли счастье про-

ститься съ Почившимъ и облобызать ЕГО еще не охладѣвшую руку.

Въ послѣдующіе печальные дни чины Баталіона

Гробница ИМПЕРАТОРА АЛЕКСАНДРА III въ Петропавловскомъ Соборѣ.

участвовали въ перенесеніи тѣла ГОСУДАРЯ ИМПЕРАТОРА изъ Дворца имѣнія „Ливадія“ на пароходную пристань.

Въ Петербургѣ при перенесеніи дорогихъ останковъ ГОСУДАРЯ ИМПЕРАТОРА въ Петропавловскій Соборъ рота Сводно-Гвардейцевъ участвовала въ погребальной процессіи среди другихъ частей войскъ Гвардіи и Петербургскаго военнаго округа. Остальныя роты были выстроены по пути слѣдованія похоронаго шествія на Невскомъ проспектѣ, противъ Аничкова Дворца.

Миръ праху Благочестиваго ЦАРЯ АЛЕКСАНДРА III. Благодарная Россія вѣчно будетъ помнить въ НЕМЪ своего добраго, мудраго, любящаго и миролюбиваго ГОСУДАРЯ, который отдалъ ей всю Свою жизнь и служилъ ей до самопожертвованія, до послѣдняго біенія Своего благороднаго сердца.

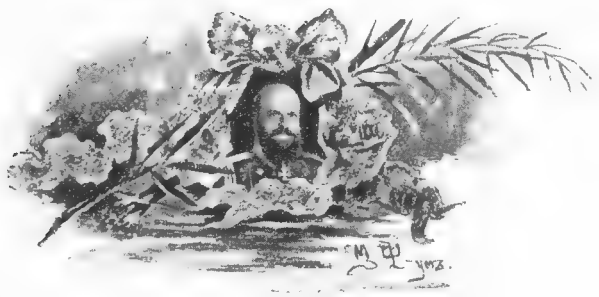

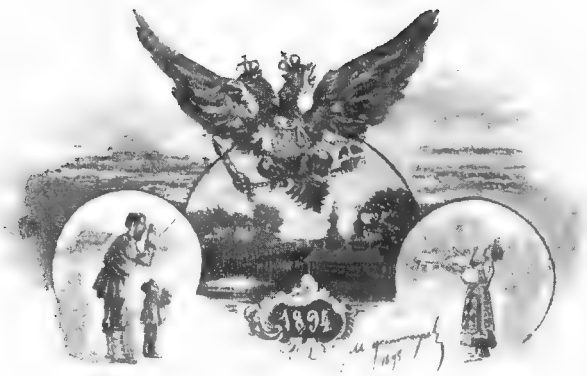

ЫНѢ благополучно Царствующій ГОСУДАРЬ ИМПЕРАТОРЪ НИКОЛАЙ АЛЕКСАНДРОВИЧЪ вступилъ на Всероссійскій Престолъ 21-го Октября 1894 г.

Еще за полторы недѣли до кончины ИМПЕРАТОРА АЛЕКСАНДРА III прибыла въ Россію Принцесса Алиса Гессенъ-Дармштадтская, Высоконареченная Невѣста НАСЛѢДНИКА ЦЕСАРЕВИЧА Великаго Князя НИКОЛАЯ АЛЕКСАНДРОВИЧА и получила благословеніе Родителя Своего Жениха. При мvропомазаніи Принцесса была наречена АЛЕКСАНДРОЮ.

14 Ноября 1894 года, въ день Рожденія ГОСУДАРЫНИ ИМПЕРАТРИЦЫ МАРІИ ѲЕОДОРОВНЫ,

совершилось бракосочетаніе ИМПЕРАТОРА НИКОЛАЯ АЛЕКСАНДРОВИЧА съ Великой Княжной АЛЕКСАНДРОЙ ѲЕОДОРОВНОЙ.

Во время торжества бракосочетанія чины Баталіона несли службу по охранѣ Зимняго и Аничкова Дворцовъ.

14 Мая 1896 г. Россія праздновала день Священнаго

ЕГО ИМПЕРАТОРСКОЕ ВЕЛИЧЕСТВО
ГОСУДАРЬ ИМПЕРАТОРЪ НИКОЛАЙ
АЛЕКСАНДРОВИЧЪ (1894 г.).

Коронованія ГОСУДАРЯ ИМПЕРАТОРА. Для охраны Кремлевскаго Дворца на время пребыванія ИХЪ ВЕЛИЧЕСТВЪ въ Москвѣ туда же былъ перевезенъ Сводно-Гвардейскій баталіонъ.

Первые мѣсяцы Своего Царствованія ГОСУДАРЬ ИМПЕРАТОРЪ НИКОЛАЙ АЛЕКСАНДРОВИЧЪ из-

волилъ жить въ Петербургѣ въ Аничковомъ Дворцѣ, но вскорѣ переѣхалъ въ Царскосельскій Александровскій Дворецъ, который и сдѣлался мѣстомъ постояннаго жительства ИХЪ ВЕЛИЧЕСТВЪ. Мѣстопребываніемъ Вдовствующей ГОСУДАРЫНИ ИМПЕРАТРИЦЫ МАРІИ ѲЕОДОРОВНЫ попрежнему оставалась Гатчина.

Бракосочетаніе ИХЪ ИМПЕРАТОРСКИХЪ ВЕЛИЧЕСТВЪ ГОСУДАРЯ ИМПЕРАТОРА НИКОЛАЯ АЛЕКСАНДРОВИЧА и ГОСУДАРЫНИ ИМПЕРАТРИЦЫ АЛЕКСАНДРЫ ѲЕОДОРОВНЫ.

Съ ВЫСОЧАЙШИМЪ переѣздомъ въ Царское Село туда же перешелъ и Сводно-Гвардейскій баталіонъ. Для охраны Гатчинскаго Дворца были выдѣлены представители отъ каждой роты Сводно-Гвардейскаго баталіона.

На Январь мѣсяцъ ИХЪ ВЕЛИЧЕСТВА обычно переѣзжали въ Петербургъ, гдѣ имѣли пребываніе

ИХЪ ИМПЕРАТОРСКІЯ ВЕЛИЧЕСТВА ГОСУДАРЬ ИМПЕРАТОРЪ НИКОЛАЙ АЛЕКСАНДРОВИЧЪ и ГОСУДАРЫНЯ ИМПЕРАТРИЦА АЛЕКСАНДРА ѲЕОДОРОВНА (1895 г.).

въ Зимнемъ Дворцѣ. Вдовствующая ГОСУДАРЫНЯ ИМПЕРАТРИЦА МАРІЯ ѲЕОДОРОВНА поселилась

Царское Село. Александровскій Дворецъ.

въ Аничковомъ Дворцѣ. Переѣзжавшіе вмѣстѣ съ Царской Семьею въ Петербургъ чины Сводно-Гвардейскаго баталіона размѣщались большею частью въ

Царское Село. Конвой ЕГО ИМПЕРАТОРСКАГО ВЕЛИЧЕСТВА.

Аничковомъ Дворцѣ, гдѣ была канцелярія Баталіона и постоянная офицерская квартира; частью же въ

Дворцовыхъ казармахъ у Пѣвческаго моста, а г.г. офицеры занимали временныя квартиры въ Зимнемъ Дворцѣ, съ Комендантскаго подъѣзда. Чины Баталіона обслуживали какъ Зимній, такъ и Аничковъ Дворцы.

Въ Царствованіе ИМПЕРАТОРА НИКОЛАЯ АЛЕКСАНДРОВИЧА Баталіономъ продолжалъ командовать

С.-Петербургъ. Зимній Дворецъ.

до 1900 г. Флигель-Адъютантъ Полковникъ Озеровъ, а затѣмъ съ назначеніемъ его Командиромъ Л.-Гв. Преображенскаго полка, Командиромъ былъ Полковникъ Порѣцкій.

Въ 1904 г. Полковникъ Порѣцкій былъ назначенъ Командиромъ Л.-Гв. Измайловскаго полка и сдалъ Баталіонъ Полковнику Л.-Гв. Преображенскаго полка В. А. Комарову, нынѣ Командиру Собственнаго ЕГО

ВЕЛИЧЕСТВА Сводnаго пѣхотнаго полка, Свиты ЕГО ВЕЛИЧЕСТВА Генералъ-Маіору.

Высшее начальство баталіона составляетъ Дворцовый Комендантъ. Такое наименованіе было присвоено Свиты ЕГО ВЕЛИЧЕСТВА Генералъ-Маіору П. П. Гессе, когда онъ былъ назначенъ на мѣсто скончавшагося Главнаго Начальника Охраны Е. И. В., Гене-

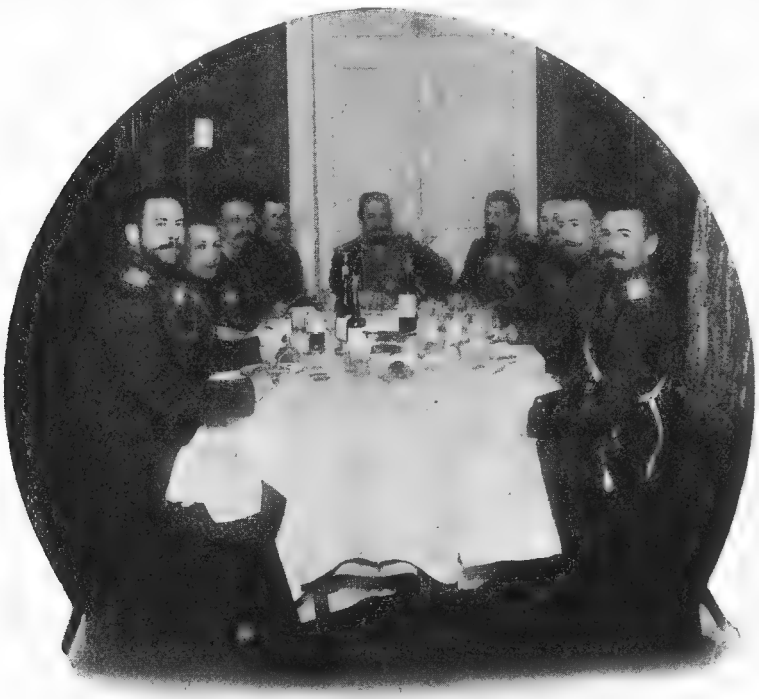

С.-Петербургъ. Дежурная комната гг. Офицеровъ въ Зимнемъ Дворцѣ.

ралъ-Адъютанта Черевина. По смерти Генералъ-Адъютанта Гессе должность Дворцоваго Коменданта короткое время исправлялъ Свиты Е. И. В. Генералъ-Маіоръ С. С. Озеровъ, затѣмъ послѣдовательно были Дворцовыми Комендантами Генералъ-Адъютантъ Графъ Олсуфьевъ и Свиты Е. И. В. Генералъ-Маіоръ Князь Енгалычевъ.

Князя Енгалычева замѣнилъ Свиты Е. И. В. Гене-

ралъ-Маіоръ Д. Ѳ. Треповъ, а по смерти Генерала Трепова Дворцовымъ Комендантомъ былъ назначенъ Свиты ЕГО ВЕЛИЧЕСТВА Генералъ-Маіоръ В. А. Дедюлинъ, состоящій въ этой должности и въ настоящее время. Въ бытность Комендантомъ Д. Ф. Трепова управленіе Дворцоваго Коменданта было подчинено Министру ИМПЕРАТОРСКАГО Двора.

Для помѣщенія Собственнаго ЕГО ВЕЛИЧЕСТВА Конвоя и Сводно-Гвардейскаго баталіона въ Царскомъ Селѣ были выстроены особыя казармы. Казармы Баталіона расположены вдоль Кузьминскаго шоссе въ одинъ рядъ. Для каждой роты назначена одна деревянная казарма которая дѣлится на двѣ части: первую и вторую полуроты. При казармахъ солдатскій буфетъ и общая столовая. Нижніе чины, находящіеся въ почетной командировкѣ, имѣютъ особое денежное довольствіе: кромѣ положеннаго по закону, они получаютъ по 30 коп. суточныхъ отъ Министерства ИМПЕРАТОРСКАГО Двора.

Командиръ Сводно-Гвардейскаго баталіона, Л.-Гв. Преображенскаго полка Полковникъ А. Н. Порѣцкій.

На одного нижняго чина отпускается фунтъ мяса, а все довольствіе обходится 16—17 коп. на человѣка; для пополненія разницы между 11,2 коп. отпускае-

мыми отъ казны и дѣйствительною суммою расхода вычитается съ каждаго 6 коп. изъ суточныхъ денегъ.

Служба Баталіона охранная. Баталіонъ содержитъ особые „пропускные посты“, а также наружные и внутренніе караулы. Чины, находящіеся въ караулахъ, равно и на постахъ, снабжены особой инструкціей, основаніе ея то, что ни одно неизвѣстное часовому лицо не можетъ пройти помимо чиновъ охраны черезъ линію постовъ.

Командиръ Сводно-Гвардейскаго баталіона, Л.-Гв. Преображенскаго полка Флигель-Адъютантъ, Полковникъ В. А. Комаровъ.

Кромѣ того изъ чиновъ Баталіона выдѣляются особые присмотрщики и дневальные, на обязанность которыхъ возлагается обходъ и осмотръ Дворцовыхъ помѣщеній.

Нижніе чины во время службы почти каждый день удостаиваются лицезрѣть ГОСУДАРЯ и ЕГО Семью. Они видятъ ЦАРЯ не въ торжественной обстановкѣ, какъ является ОНЪ обыкновенно большинству Своихъ подданныхъ, а въ домашней жизни, среди Семьи, не въ парадной одеждѣ, а въ скромномъ домашнемъ костюмѣ. Часто слышатъ Сводно-Гвардейцы ЦАРСКІЙ привѣтъ, нерѣдко удостаиваются ВЫСОЧАЙШАГО разговора и многихъ изъ нихъ ЕГО ВЕЛИЧЕСТВО знаетъ по фамиліямъ. Вниманіе ГОСУДАРЯ

ИМПЕРАТОРА къ Сводно-Гвардейцамъ выражается въ самыхъ разнообразныхъ формахъ; оно касается всѣхъ сторонъ ихъ жизни.

Съ 27-го Октября 1908 года, согласно выраженной ЕГО ВЕЛИЧЕСТВОМЪ волѣ, ГОСУДАРЮ ИМПЕРАТОРУ доставляется отъ Собственнаго Е. И. В. Своднаго пѣхотнаго полка три раза въ недѣлю проба солдатской пищи. Полкъ представляетъ пробу въ по-

Дворцовый Комендантъ, Генералъ-Адъютантъ
П. П. Гессе.

недѣльникъ, среду и пятницу. Во вторникъ, четвергъ и субботу пробу подноситъ Конвой ЕГО ВЕЛИЧЕСТВА.

Первой представить пробу отъ Полка выпало счастье на долю 1-ой роты, которая была довольствующей ротой Октябрь, Ноябрь и Декабрь мѣсяцы 1908 г. Въ первый разъ пробная порція была принесена во Дворецъ фельдфебелемъ роты Алексѣемъ Курбатовымъ. ЕГО ИМПЕРАТОРСКОЕ ВЕЛИЧЕСТВО, отвѣдавъ

принесенные борщъ, кашу и квасъ, изволилъ позвать Курбатова и высказать, что принесенная пища —отличная, и приказалъ передать Свою благодарность Командиру довольствующей роты и кашевару. Затѣмъ ГОСУДАРЬ ИМПЕРАТОРЪ приказалъ каждый разъ относить пробу и НАСЛѢДНИКУ ЦЕСАРЕВИЧУ. ЕГО ИМПЕРАТОРСКОЕ ВЫСОЧЕСТВО также пробовалъ пищу и изволилъ благодарить фельдфебеля Курбатова.

Порядокъ представленія пробы ЕГО ВЕЛИЧЕСТВУ

Футляръ и судки, въ которыхъ переносится изъ кухни во Дворецъ представляемая ЕГО ВЕЛИЧЕСТВУ проба солдатской пищи.

слѣдующій. Въ 9 ч. 45 м. утра, когда, послѣ предъобѣденной молитвы, начинается раздача пищи нижнимъ чинамъ, прежде всего подносятся къ ротному котлу особые судки, въ которые наливаются щи или борщъ и накладывается каша предназначенныя для ЕГО ВЕЛИЧЕСТВА, затѣмъ судки эти помѣщаются

въ кожаный футляръ, въ тотъ же футляръ, въ особыя отдѣленія, ставится кувшинъ съ квасомъ и кладется хлѣбъ. Футляръ запираютъ на ключъ и назначенный отъ роты нижній чинъ вмѣстѣ съ фельдфебелемъ роты относятъ пробу во Дворецъ. Тамъ пища согрѣвается, переливается въ особый приборъ (см. рис.) и ставится въ Гардеробъ ГОСУДАРЯ ИМПЕРАТОРА. Въ 11 ч. утра ЕГО ВЕЛИЧЕСТВО, вернувшись съ обычной прогулки, изволитъ пробовать пищу. По окончаніи пробы, ГОСУДАРЬ ИМПЕРАТОРЪ, почти каждый разъ, изволитъ призывать принесшаго пробу фельдфебеля и благодаритъ за пищу. Затѣмъ пробная порція относится на дѣтскую половину Дворца, гдѣ НАСЛѢДНИКЪ ЦЕСАРЕВИЧЪ передъ завтракомъ пробуетъ солдатскую пищу.

Столъ съ приборомъ для представленія ЕГО ИМПЕРАТОРСКОМУ ВЕЛИЧЕСТВУ пробы солдатской пищи.
(Фельдфебель 1-й роты Алексѣй Курбатовъ).

Ежегодно, въ праздникъ Рождества Христова устраивается на средства ИХЪ ИМПЕРАТОРСКИХЪ ВЕЛИ-

ЧЕСТВЪ елка для нижнихъ чиновъ, въ Царскомъ Селѣ въ Придворномъ манежѣ, а въ Гатчинѣ во Дворцѣ, на площадкѣ Арсенальнаго Каре.

Въ Царскомъ Селѣ елка устраивается въ двѣ очереди. Къ этому дню Царскосельскій Придворный манежъ убирается зеленью и массой электрическихъ лампочекъ, изъ которыхъ составляются вензелевыя изо-

Елка въ Царскомъ Селѣ, въ Придворномъ манежѣ.

браженія Именъ ИХЪ ВЕЛИЧЕСТВЪ, звѣзды и другія украшенія. Въ одномъ концѣ Манежа, гдѣ находится елка, устраивается Царская Гостиная, полъ застилается коврами, устанавливается мебель. По другую сторону елки сооружаютъ обтянутый красной матеріей помостъ, на которомъ размѣщаются подарки для нижнихъ чиновъ.

Къ назначенному времени въ Манежъ собираются

чины Собственнаго ЕГО ВЕЛИЧЕСТВА Конвоя, Собственнаго ЕГО ВЕЛИЧЕСТВА Своднаго пѣх. полка, 1-го Желѣзнодорожнаго баталіона, Дворцовой и Городской полиціи. Для встрѣчи ИХЪ ВЕЛИЧЕСТВЪ пріѣзжаютъ начальствующія лица, начиная съ Министра ИМПЕРАТОРСКАГО Двора. По прибытіи ИХЪ ВЕЛИЧЕСТВА обходятъ части войскъ, ГОСУДАРЬ ИМПЕРАТОРЪ здоровается и поздравляетъ съ Праздникомъ. По окончаніи обхода играютъ баталіонные балалаечники и поютъ попеременно пѣсенники Полка и Конвоя. Игра балалаечниковъ обычно начинается, совмѣстно съ пѣсенниками, слѣдующею пѣснью:

Дворцовый Комендантъ, Свиты Е. И. В. Генералъ-Маіоръ, Князь Енгалычевъ.

„Богомъ Хранимый Державный
Властитель Великой страны,
Солнце, нашъ ЦАРЬ Православный,
Любовью къ ТЕБѢ мы полны.
Мирной ли славы ТЫ ищешь,
Свято завѣтъ ГВОЙ хранимъ,
На битву за Родину кликнешь,
Радостно жизнь отдадимъ.
Царствуй же, Самодержавный,
Къ славѣ Россію ведя;
Царствуй же, Богомъ намъ данный,
Благость и милость творя“.

Дворцовый Комендантъ, Свиты Е. И. В Генералъ-Маіоръ Д. Ѳ. Треповъ

Игра и пѣніе заканчиваются плясками нижнихъ чиновъ и казаковъ. Здѣсь особенно отличаются казаки своими лихими плясками. Въ это время нижнимъ чинамъ раздаются подарки. Для полученія подарка каждый вынимаетъ номеръ (подобно тому какъ вытаскивается жеребій)—этотъ номеръ онъ передаетъ кому-либо изъ гг. офицеровъ, который и отыскиваетъ соотвѣтствующій номеру подарокъ. Отыскавши подарокъ, офицеръ несетъ его ГОСУДАРЫНѢ ИМПЕРАТРИЦѢ и передаетъ ЕЯ ВЕЛИЧЕСТВУ, а нижній чинъ слѣдуетъ за офицеромъ и получаетъ свой подарокъ изъ рукъ ЦАРИЦЫ. Принимающій подарокъ цѣлуетъ руку ЕЯ ВЕЛИЧЕСТВА и удостоивается самъ поблагодарить ЦАРИЦУ.

Министръ ИМПЕРАТОРСКАГО Двора и Удѣловъ и Командующій ИМПЕРАТОРСКОЙ Главной Квартирой, Генералъ-Адъютантъ, Баронъ В. Б. Фредериксъ.

Обычно въ отысканіи подарковъ дѣятельное участіе принимаютъ НАСЛѢДНИКЪ ЦЕСАРЕВИЧЪ и Августѣйшія Дочери ИХЪ ВЕЛИЧЕСТВЪ, а также Великій Князь МИХАИЛЪ АЛЕКСАНДРОВИЧЪ и Великая Княгиня ОЛЬГА АЛЕКСАНДРОВНА.

Въ дни Царскихъ елокъ нижніе чины проводятъ около двухъ часовъ съ ЦАРЕМЪ и ЦАРИЦЕЙ въ самой необыкновенной для солдата обстановкѣ.

Для офицеровъ Собственнаго Конвоя ЕГО ВЕЛИЧЕСТВА, Собственнаго Е. И. В. Своднаго пѣхотнаго полка и лицъ ближайшей Государевой Свиты елка устраивается въ Полукругломъ залѣ Александровскаго Дворца. Приглашенные удостаиваются получить елочные подарки изъ рукъ ГОСУДАРЫНИ ИМПЕРАТРИЦЫ АЛЕКСАНДРЫ ѲЕОДОРОВНЫ.

Гворцовый Комендантъ, Свиты Е. И. В.
Генералъ-Маіоръ В. А. Дедюлинъ.

По окончаніи елки сервируется чай, причемъ во время чая ИХЪ ВЕЛИЧЕСТВА изволятъ милостиво бесѣдовать съ присутствующими.—Въ Гатчинѣ офицерская елка устраивается на верхней площадкѣ Арсенальнаго Каре.

Въ Свѣтлое Христово Воскресеніе нижніе чины удостоиваются христосоваться съ ЦАРЕМЪ. Въ назначенный день и часъ нижніе чины выстраиваются во

Дворцѣ. ИХЪ ВЕЛИЧЕСТВА обходятъ ряды, ГОСУДАРЬ ИМПЕРАТОРЪ останавливается передъ каждымъ, и говоритъ: „Христосъ Воскресе“, нижній чинъ отвѣчаетъ: „Воистину Воскресе“, ВАШЕ ИМПЕРАТОРСКОЕ ВЕЛИЧЕСТВО, и удостаивается, по великому христіанскому обычаю, облобызаться съ ГОСУДАРЕМЪ ИМПЕРАТОРОМЪ. За ЦАРЕМЪ слѣдуетъ ЕЯ ВЕЛИ-

Царское Село. Казармы нижнихъ чиновъ Собственнаго Е. И. В. Своднаго пѣхотнаго полка. Внутренній видъ.

ЧЕСТВО и даетъ каждому фарфоровое яйцо. Принимая яйцо нижній чинъ удостоивается поцѣловать у ГОСУДАРЫНИ ИМПЕРАТРИЦЫ руку.

Прибывающіе и убывающіе нижніе чины имѣютъ счастіе быть принятыми ИХЪ ВЕЛИЧЕСТВАМИ. Мѣсто пріема ихъ назначается въ зависимости отъ Царскаго

ЕГО ИМПЕРАТОРСКОЕ ВЕЛИЧЕСТВО

ГОСУДАРЬ ИМПЕРАТОРЪ

НИКОЛАЙ АЛЕКСАНДРОВИЧЪ

въ полномъ походномъ обмундированіи и снаряженіи унтеръ-офицера Л.-Гв. 1-го Стрѣлковаго Его Величества баталіона (состоящаго въ собственномъ Е. И. В. сводномъ пѣхотномъ полку старшаго унтеръ-офицера Чернова). 18-го и 24-го ноября 1909 г. въ Ливадіи.

пребыванія. Въ Петергофѣ онъ бываетъ въ Александріи въ паркѣ, въ Царскомъ Селѣ въ Большомъ Дворцѣ. Нижніе чины выстраиваются въ одну шеренгу. ЕГО ВЕЛИЧЕСТВО обходя фронтъ здоровается съ ними и удостоиваетъ милостивыми распросами. Если это уходящіе нижніе чины, ГОСУДАРЬ ИМПЕРАТОРЪ раздаетъ имъ нагрудные знаки, установленные за службу въ Полку, а ИМПЕРАТРИЦА даетъ фотографическія изображенія ИХЪ ВЕЛИЧЕСТВЪ съ Авгу-

Царское Село. Постъ у ограды парка.

стѣйшей Семьей, а также фотографію ГОСУДАРЫНИ ИМПЕРАТРИЦЫ МАРІИ ѲЕОДОРОВНЫ. Получая значекъ, каждый говоритъ: „покорнѣйше благодарю, ВАШЕ ИМПЕРАТОРСКОЕ ВЕЛИЧЕСТВО“, а у ЕЯ ВЕЛИЧЕСТВА имѣетъ счастье поцѣловать руку, жалующую дорогой подарокъ и говоритъ: „покорно благодарю, ВАШЕ ИМПЕРАТОРСКОЕ ВЕЛИЧЕСТВО“. Пріемъ оканчивается милостивымъ напутствіемъ ГОСУ-

ДАРЯ, въ которомъ ЕГО ВЕЛИЧЕСТВО благодаритъ уходящихъ за службу, желаетъ имъ счастливаго пути и счастливаго возвращенія на родину. ИХЪ ВЕЛИЧЕСТВА отбываютъ при громовомъ ура, осчастливленныхъ Царскимъ вниманіемъ Сводно-Гвардейцевъ.

Въ Гатчинѣ ЕЯ ИМПЕРАТОРСКОЕ ВЕЛИЧЕСТВО

ЕЯ ИМПЕРАТОРСКОЕ ВЕЛИЧЕСТВО ГОСУДАРЫНЯ ИМПЕРАТРИЦА АЛЕКСАНДРА ѲЕОДОРОВНА съ Великою Княжною ОЛЬГОЮ НИКОЛАЕВНОЙ.

ГОСУДАРЫНЯ ИМПЕРАТРИЦА МАРІЯ ѲЕОДОРОВНА удостоиваетъ милостивымъ пріемомъ увольняемыхъ въ запасъ нижнихъ чиновъ, которые несли службу въ продолженіи года при Особѣ ЕЯ ВЕЛИЧЕСТВА, и Лично выдаетъ каждому изъ нихъ Свою фотографическую карточку.

При ВЫСОЧАЙШИХЪ отъѣздахъ въ продолжительныя путешествія нижніе чины провожаютъ и встрѣ-

ЕГО ИМПЕРАТОРСКОЕ ВЫСОЧЕСТВО НАСЛѢДНИКЪ ЦЕСАРЕВИЧЪ и ВЕЛИКІЙ КНЯЗЬ АЛЕКСІЙ НИКОЛАЕВИЧЪ.

чаютъ ЦАРЯ и ЦАРИЦУ, для чего устанавливаются по пути ВЫСОЧАЙШАГО слѣдованія отъ вокзала, либо отъ Петергофской военной гавани.

Во время ВЫСОЧАЙШАГО пребыванія въ Царскомъ Селѣ, въ воскресные дни ИХЪ ВЕЛИЧЕСТВА слушаютъ литургію въ церкви Большого Дворца, по этому случаю назначается нарядъ изъ чиновъ Сводно-Гвардейскаго баталіона. Къ обѣднѣ приглашаются лица

ЕГО ИМПЕРАТОРСКОЕ ВЫСОЧЕСТВО Великій Князь МИХАИЛЪ АЛЕКСАНДРОВИЧЪ, въ формѣ Гвардейскаго экипажа.

ГОСУДАРЕВОЙ Свиты, Особы состоящія при ИХЪ ВЕЛИЧЕСТВАХЪ, г.г. офицеры Собственнаго ЕГО ВЕЛИЧЕСТВА Конвоя и Собственнаго ЕГО ВЕЛИЧЕСТВА Своднаго пѣхотнаго полка, а также начальники частей Царскосельскаго гарнизона. По окончаніи литургіи присутствующіе въ церкви приглашаются къ ВЫСОЧАЙШЕМУ завтраку въ Александровскій Дво-

Августѣйшія дочери ИХЪ ИМПЕРАТОРСКИХЪ ВЕЛИЧЕСТВЪ:
В. Кн. Ольга Николаевна. В. Кн. Татіана Николаевна. В. Кн. Марія Николаевна. В. Кн. Анастасія Николаевна.

рецъ. Здѣсь въ Полукругломъ залѣ приготовляются отдѣльные столы. За однимъ изъ нихъ помѣщаются ИХЪ ВЕЛИЧЕСТВА съ лицами ближайшей Свиты, прочіе столы занимаются приглашенными.

Памятную и глубоко-назидательную картину представляетъ Царское говѣніе. ИХЪ ИМПЕРАТОРСКІЯ

Новый Петергофъ. Разводъ карауловъ и постовъ отъ Сводно-Гвардейскаго баталіона.

ВЕЛИЧЕСТВА ГОСУДАРЬ ИМПЕРАТОРЪ и ГОСУДАРЫНИ ИМПЕРАТРИЦЫ причащаются св. Таинъ дважды въ теченіе Великаго поста въ субботу на первой недѣлѣ и въ четвергъ на Страстной. Въ тѣ годы, когда Царская Семья проводила это время въ Петербургѣ, ГОСУДАРЬ ИМПЕРАТОРЪ и ГОСУДА-

РЫНЯ ИМПЕРАТРИЦА АЛЕКСАНДРА ѲЕОДОРОВНА имѣли пребываніе въ Зимнемъ Дворцѣ, а Вдовствующая ГОСУДАРЫНЯ ИМПЕРАТРИЦА МАРІЯ ѲЕОДОРОВНА въ Аничковомъ Дворцѣ. Чины Баталіона обслуживали какъ тотъ, такъ и другой Дворцы.

ИХЪ ИМПЕРАТОРСКІЯ ВЕЛИЧЕСТВА ГОСУДАРЬ ИМПЕРАТОРЪ НИКОЛАЙ АЛЕКСАНДРОВИЧЪ и ГОСУДАРЫНЯ ИМПЕРАТРИЦА АЛЕКСАНДРА ѲЕОДОРОВНА съ Августѣйшими Дѣтьми.

Къ слушанію богослуженія ГОСУДАРЬ ИМПЕРАТОРЪ и ГОСУДАРЫНЯ ИМПЕРАТРИЦА АЛЕКСАНДРА ѲЕОДОРОВНА прибывали въ Аничковъ Дворецъ. Для встрѣчи ИХЪ ВЕЛИЧЕСТВЪ собирались состоящіе при ГОСУДАРЫНѢ ИМПЕРАТРИЦѢ МА-

РІИ ѲЕОДОРОВНѢ Генералъ-Адъютантъ, Князь Барятинскій и Гофмейстеръ, Князь Шервашидзе, а также Завѣдывающій Аничковымъ Дворцомъ, Генералъ-Маіоръ Озеровъ и дежурные офицеры Конвоя ЕГО ВЕЛИЧЕСТВА и Сводно-Гвардейскаго баталіона. ИХЪ ВЕЛИЧЕСТВА по прибытіи милостиво здоровались съ собравшимися и изволили каждаго жаловать Своей рукою.

За литургіей въ день причастія, во время пѣнія

*

ЕГО ИМПЕРАТОРСКОЕ ВЫСОЧЕСТВО Великій Князь МИХАИЛЪ АЛЕКСАНДРОВИЧЪ на взводномъ ученіи въ строю Сводно-Гвардейскаго баталіона.

запричастнаго стиха ИХЪ ВЕЛИЧЕСТВА прикладывались къ мѣстнымъ иконамъ и затѣмъ, по древнему русскому обычаю, кланялись на три стороны присутствующимъ. Но вотъ настаетъ торжественный моментъ, открываются Царскія врата и раздается возгласъ: „со страхомъ Божіимъ и вѣрою приступите“... Протопресвитеръ Янышевъ читаетъ молитву: „Вѣрую Господи и исповѣдую“... Первою подходитъ къ

[illegible] Князь Баря-
[illegible] а также За-
[illegible] Маіоръ
[illegible] Конвоя ЕГО ВЕЛИ-
ЧЕСТВА [illegible] ИХЪ ВЕ-
ЛИЧЕ[illegible] милостиво [illegible] съ соб-
[illegible] жаловать [illegible] рукою.
[illegible] причастія, во [illegible] пѣнія

*

[illegible] ОЧЕСТВО Великій Князь МИХАИЛЪ АЛЕ-
[illegible] въ строю Сводно-Гвардейскаго
[illegible].

[illegible] ИХЪ ВЕЛИЧЕСТВА приклады-
[illegible] иконамъ и затѣмъ, по древнему
[illegible] на три стороны присут-
[illegible] Но [illegible] настаетъ торжественный мо-
[illegible] Царскія врата и [illegible]
[illegible] Божіимъ и вѣрою [illegible]
[illegible] читаетъ молитву: „Вѣрою
[illegible]"... Первою подходитъ къ

Ея Императорское Высочество
Великая Княжна
ОЛЬГА НИКОЛАЕВНА.

Ея Императорское Высочество
Великая Княжна
ТАТІАНА НИКОЛАЕВНА.

Чашѣ Августѣйшая Хозяйка Аничкова Дворца, ГОСУДАРЫНЯ ИМПЕРАТРИЦА МАРІЯ ѲЕОДОРОВНА, а затѣмъ ГОСУДАРЬ ИМПЕРАТОРЪ. Ясно и отчетливо

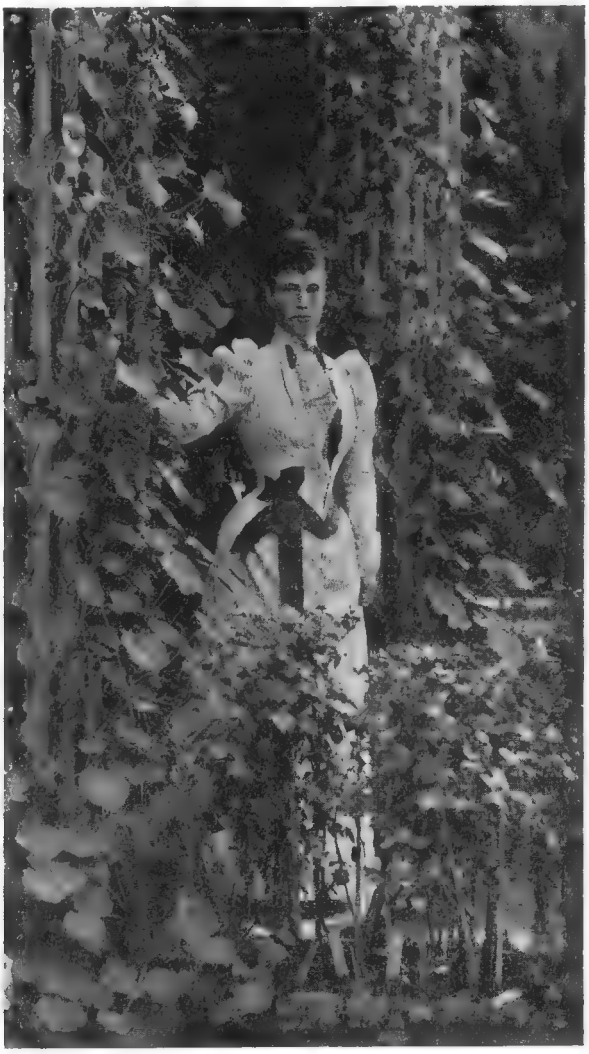

ЕЯ ИМПЕРАТОРСКОЕ ВЕЛИЧЕСТВО ГОСУДАРЫНЯ ИМПЕРАТРИЦА МАРІЯ ѲЕОДОРОВНА.

раздаются слова Протопресвитера: „Причащается рабъ Божій, Благочестивѣйшій, Самодержавнѣйшій, Великій ГОСУДАРЬ ИМПЕРАТОРЪ НИКОЛАЙ АЛЕКСАНД-

РОВИЧЪ во исцѣленіе души и тѣла"... Въ эти минуты невольно у всѣхъ присутствующихъ усиленно бьются сердца, и рука поднимается для крестнаго знаменія.

Чины полка постоянно имѣютъ счастіе видѣть

ЕЯ ИМПЕРАТОРСКОЕ ВЫСОЧЕСТВО Великая Княгиня ОЛЬГА АЛЕКСАНДРОВНА съ Августѣйшимъ Супругомъ, Принцемъ ПЕТРОМЪ АЛЕКСАНДРОВИЧЕМЪ ОЛЬДЕНБУРГСКИМЪ.

Августѣйшихъ Дѣтей ИХЪ ВЕЛИЧЕСТВЪ во время прогулокъ и игръ. ИХЪ ИМПЕРАТОРСКІЯ ВЫСОЧЕСТВА Великія Княжны гуляютъ въ сопровожденіи Своихъ нянь и состоящей при Нихъ Фрейлины Софіи Ивановны Тютчевой. НАСЛѢДНИКЪ ЦЕСАРЕВИЧЪ совершаетъ прогулки со своей няней Маріей Иванов-

ной Вишняковой и съ дядькой, матросомъ Андреемъ Деревенькой. Добрые и ласковые Царскіе Дѣти часто оказываютъ Сводно-Гвардейцамъ трогательное вниманіе.

Немало ласки видятъ чины Полка и отъ Царственной Родительницы, ГОСУДАРЫНИ ИМПЕРАТРИЦЫ АЛЕКСАНДРЫ ѲЕОДОРОВНЫ. Вни-

ЕГО ИМПЕРАТОРСКОЕ ВЫСОЧЕСТВО НАСЛѢДНИКЪ ЦЕСАРЕВИЧЪ и ВЕЛИКІЙ КНЯЗЬ АЛЕКСІЙ НИКОЛАЕВИЧЪ съ няней М. И. Вишняковой и съ дядькой, матросомъ Деревенькой.

маніе ЕЯ ВЕЛИЧЕСТВА простирается до того, что въ Царскомъ Селѣ, гдѣ караульное помѣщеніе находится въ подвальномъ этажѣ подъ Царскими Покоями, ЕЯ ВЕЛИЧЕСТВО Лично не разъ изволила спускаться съ балкона съ вазою фруктовъ, оставшихся отъ Цар-

скаго завтрака, чтобы передать ихъ находящимся въ караулѣ нижнимъ чинамъ.

Съ Петергофомъ для г.г. офицеровъ связаны воспоминанія о счастливыхъ часахъ, проведенныхъ съ ИХЪ ВЕЛИЧЕСТВАМИ за игрою въ лаунъ-теннисъ. Игра происходила, обычно, отъ 3 до 5 часовъ дня.

Шт.-К. Ломанъ.
Лейт. Эшаппаръ. Шт.-К., Баронъ Гревеницъ.
Кап. Седергольмъ. Полковникъ Комаровъ.

ИХЪ ИМПЕРАТОРСКІЯ ВЕЛИЧЕСТВА ГОСУДАРЬ ИМПЕРАТОРЪ НИКОЛАЙ АЛЕКСАНДРОВИЧЪ и ГОСУДАРЫНЯ ИМПЕРАТРИЦА АЛЕКСАНДРА ѲЕОДОРОВНА, среди офицеровъ Сводно-Гвард. бат. на лаунъ-теннисѣ.
(Новый Петергофъ. Дача „Александрія". 28 Августа 1905 г.).

Нѣкоторые изъ нижнихъ чиновъ имѣли счастье подавать во время Царской игры мячи.

Не менѣе дорогія воспоминанія сохраняются у Сводно-Гвардейцевъ о Гатчинѣ, хранящемъ преданія простоты и тихаго уединенія, окружавшихъ Великаго ЦАРЯ-МИРОТВОРЦА. Августѣйшая Хозяйка Гатчины,

ГОСУДАРЫНЯ ИМПЕРАТРИЦА МАРІЯ ѲЕОДОРОВНА всегда съ неизмѣнною милостью и ласкою относится къ чинамъ Полка. Въ воскресные дни дежурные офицеры приглашаются къ завтраку, и здѣсь каждый изъ нихъ удостаивается вниманія ЦАРИЦЫ

Шт.-К. Бѣляевъ, Шт.-К. Франкъ, Шт.-К. Гончаровъ, Кап. Гебель, Пор. Ильинъ, Лейт. Эшаппаръ, Шт.-К. Седергольмъ, Полк. Комаровъ, Лейт. Сологубъ, Шт.-К. Ломанъ.

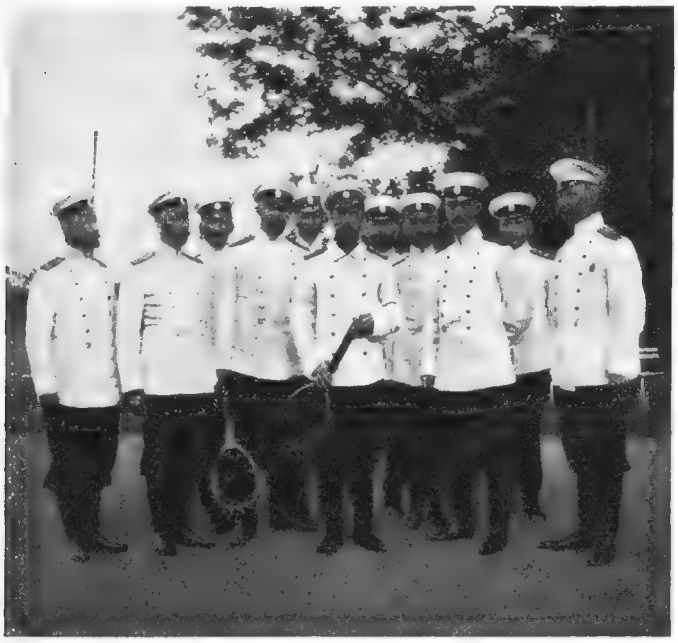

ЕГО ИМПЕРАТОРСКОЕ ВЕЛИЧЕСТВО ГОСУДАРЬ ИМПЕРАТОРЪ НИКОЛАЙ АЛЕКСАНДРОВИЧЪ среди офицеровъ Сводно-Гвард. баталіона, послѣ игры въ лаунъ-теннисъ. (Новый Петергофъ. Дача „Александрія“).
(Личный снимокъ ЕЯ ИМПЕРАТОРСКАГО ВЕЛИЧЕСТВА ГОСУДАРЫНИ ИМПЕРАТРИЦЫ АЛЕКСАНДРЫ ѲЕОДОРОВНЫ).

МАТЕРИ, для каждаго у ЕЯ ВЕЛИЧЕСТВА находится ласковое слово и дорогой привѣтъ.

ЕГО ИМПЕРАТОРСКОЕ ВЫСОЧЕСТВО Великій Князь МИХАИЛЪ АЛЕКСАНДРОВИЧЪ, какъ и Его Августѣйшій Братъ, нынѣ Царствующій ГОСУДАРЬ ИМПЕРАТОРЪ, обучался фронту въ Сводно-Гвардей-

скомъ баталіонѣ, Великій Князь проходилъ послѣдовательно фронтовую службу рядового, отдѣленнаго,

ЕГО ИМПЕРАТОРСКОЕ ВЫСОЧЕСТВО Великій Князь МИХАИЛЪ АЛЕКСАНДРОВИЧЪ на ротномъ ученіи Сводно-Гвардейскаго баталіона.

ЕГО ИМПЕРАТОРСКОЕ ВЫСОЧЕСТВО Великій Князь МИХАИЛЪ АЛЕКСАНДРОВИЧЪ съ Командиромъ Баталіона, Полковникомъ Озеровымъ возвращается съ ученія.

взводнаго, полуротнаго и ротнаго. Обученіемъ завѣ-

дывалъ Командиръ Баталіона, Флигель-Адъютантъ, Полковникъ Озеровъ.

Часы проведенные Великимъ Княземъ среди Сводно-Гвардейцевъ оставили глубокое впечатлѣніе въ Его душѣ. Здѣсь Онъ имѣлъ возможность узнать и полюбить русскаго солдата; и до настоящаго времени

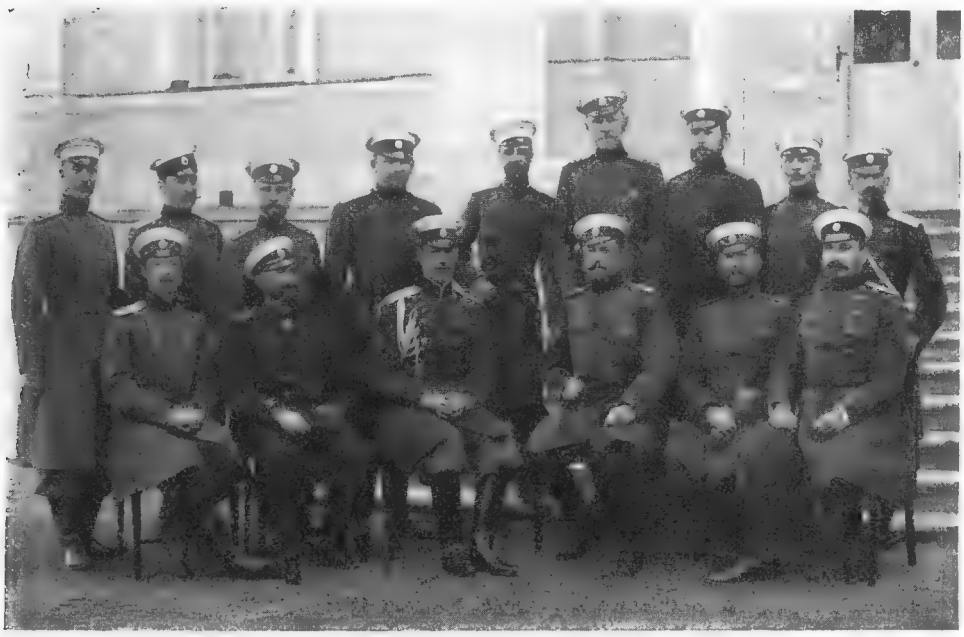

ЕГО ИМПЕРАТОРСКОЕ ВЫСОЧЕСТВО Великій Князь МИХАИЛЪ АЛЕКСАНДРОВИЧЪ среди офицеровъ Сводно-Гвардейскаго баталіона. (25-го Мая 1901 г.).

Великій Князь съ рѣдкимъ вниманіемъ относится къ Полку, и нижніе чины, и г.г. офицеры много разъ испытывали на себѣ Его доброе и сердечное къ нимъ отношеніе. Нечего и говорить, что Сводно-Гвардейцы, со своей стороны, безгранично обожаютъ добраго, сердечнаго и отзывчиваго Великаго Князя.

Сводно-Гвардейцы глубоко цѣнятъ и никогда не забудутъ того вниманія, которое оказывала имъ и

Августѣйшая Сестра Великаго Князя, Великая Княгиня ОЛЬГА АЛЕКСАНДРОВНА. ЕЯ ИМПЕРАТОРСКОЕ ВЫСОЧЕСТВО, какъ и Великій Князь МИХАИЛЪ АЛЕКСАНДРОВИЧЪ, знала очень мно-

ЕГО ИМПЕРАТОРСКОЕ ВЕЛИЧЕСТВО ГОСУДАРЬ ИМПЕРАТОРЪ НИКОЛАЙ АЛЕКСАНДРОВИЧЪ въ одеждѣ Царя Алексѣя Михаиловича, на костюмированномъ балу 11 Февраля 1903 г.

гихъ чиновъ Баталіона и Полка, особенно служившихъ въ Гатчинѣ, по фамиліямъ, знала ихъ семейное положеніе. Не отказывала имъ быть крестной матерью ихъ дѣтей, причемъ Лично держала младенцевъ у купели.

А сколько добрыхъ дѣлъ сдѣлали Сводно-Гвардейцамъ ИХЪ ВЫСОЧЕСТВА, сколько просьбъ исполнено Ими, объ этомъ многіе и не знаютъ. Простые, всѣмъ доступные Они являлись дѣйствительными хо-

ЕЯ ИМПЕРАТОРСКОЕ ВЕЛИЧЕСТВО ГОСУДАРЫНЯ ИМПЕРАТРИЦА АЛЕКСАНДРА ѲЕОДОРОВНА въ платьѣ Московскихъ Царицъ, на костюмированномъ балу 11 Февраля 1903 г.

датаями и печальниками за всѣхъ чиновъ Баталіона.

Такъ, въ теченіе короткаго времени, попавшему на службу въ Сводно-Гвардейскій баталіонъ, а нынѣ въ Собственный ЕГО ВЕЛИЧЕСТВА Сводный пѣхотный

полкъ доводится посмотрѣть на многое такое, чего большинству людей не приходится увидѣть во всю жизнь. Особенно много блеска въ Царскихъ палатахъ видѣли Сводно-Гвардейцы имѣвшіе счастье состоять на службѣ въ первые годы Царствованія ГОСУДАРЯ ИМПЕРАТОРА НИКОЛАЯ АЛЕКСАНДРОВИЧА. Въ эти годы зимою устраивался рядъ ВЫСОЧАЙШИХЪ

С.-Петербургъ. Зимній Дворецъ. Эрмитажный залъ, въ которомъ происходили малые балы.

баловъ и празднествъ въ Зимнемъ Дворцѣ. Двери Царскихъ хоромовъ гостепріимно были открыты для массы приглашенныхъ, съѣзжалось до 3000 человѣкъ.

Навсегда памятнымъ для всѣхъ видѣвшихъ его останется, бывшій 11 Февраля 1903 года, костюмированный балъ, на которомъ Августѣйшіе Хозяева, а также прочіе Особы ИМПЕРАТОРСКОЙ ФАМИЛІИ и всѣ при-

глашенные были одѣты въ старинныя русскія одежды, временъ Московскихъ Царей. ГОСУДАРЬ ИМПЕРАТОРЪ изволилъ надѣть въ этотъ день одежды Царя Алексѣя Михаиловича, второго Царя изъ дома Романовыхъ, отца Императора ПЕТРА ВЕЛИКАГО, а ГОСУДАРЫНЯ ИМПЕРАТРИЦА платье Московскихъ Ца-

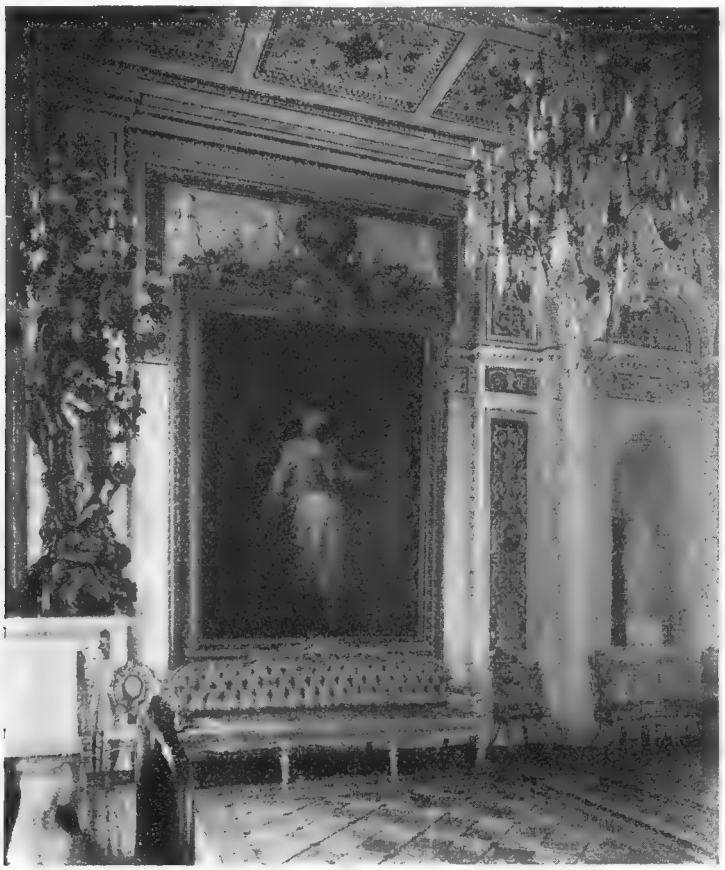

С.-Петербургъ. Зимній Дворецъ. Эрмитажный залъ.

рицъ. ВЫСОЧАЙШІЕ Особы и гости были одни въ боярскихъ кафтанахъ, другіе въ одѣяніи рындъ (Царскихъ тѣлохранителей) и т. п. Когда, во время ВЫСОЧАЙШАГО выхода въ залъ, ГОСУДАРЬ ИМПЕРАТОРЪ, шествуя въ одѣяніи Своего Предка, съ Цар-

скимъ жезломъ, остановился, здороваясь съ карауломъ (отъ Офицерской Кавалерійской Школы), какъ-то особенно одушевленно вырвался отвѣтъ караула: „Здравія желаемъ, ВАШЕ ИМПЕРАТОРСКОЕ ВЕЛИЧЕСТВО“. Сильно забились сердца присутствующихъ въ эту торжественную минуту, при видѣ ЦАРЯ въ дорогомъ православному, русскому человѣку образѣ

С.-Петербургъ. Зимній Дворецъ. Георгіевскій залъ.

Московскаго Самодержца. Когда ИХЪ ВЕЛИЧЕСТВА вступили въ залу наполненную вельможами и Свитою въ костюмахъ Московскихъ бояръ и дворянъ, всѣ присутствующіе, по древне-русскому обычаю, привѣтствовали ЦАРЯ съ ЦАРИЦЕЮ пояснымъ поклономъ; и какъ-будто ожили на минуту старые люди Московскіе, и встрѣчали они своего Тишайшаго Царя Алексѣя

Михаиловича.---Чудная умилительная для Русскаго сердца картина!

Безсмѣнно храня ЦАРЯ Сводно-Гвардейцы видѣли въ ЕГО чертогахъ и другія картины. Не для веселья собрались въ Царскій Дворецъ русскіе люди 27 Января 1904 года. Было получено извѣстіе, что вѣроломные Японцы, безъ объявленія войны, напали на нашъ Портъ-

ЕГО ИМПЕРАТОРСКОЕ ВЫСОЧЕСТВО Великій Князь БОРИСЪ ВЛАДИМІРОВИЧЪ на костюмированномъ балу 11 Февраля 1903 г.

ЕГО ИМПЕРАТОРСКОЕ ВЫСОЧЕСТВО Великій Князь АНДРЕЙ ВЛАДИМІРОВИЧЪ на костюмированномъ балу 11 Февраля 1903 г.

Артурскій флотъ. ВЫСОЧАЙШІЙ Манифестъ, въ коемъ повелѣвалось дать отпоръ коварному врагу, былъ подписанъ. Объявлена война. Всѣ, кто только имѣлъ какое-либо право проникнуть во Дворецъ, стремились туда, чтобы помолиться о дарованіи побѣды русскому оружію и выразить ЦАРЮ свою готовность положить животъ свой за НЕГО и за Ро-

дину. По заламъ, переполненнымъ массою офицеровъ всѣхъ частей войскъ, генералами, придворными чинами и представителями сословій, ГОСУДАРЬ ИМПЕРАТОРЪ прослѣдовалъ въ церковь подъ руку съ ГОСУДАРЫНЕЮ ИМПЕРАТРИЦЕЙ МАРІЕЙ

ЕГО ИМПЕРАТОРСКОЕ ВЫСОЧЕСТВО Великій Князь МИХАИЛЪ АЛЕКСАНДРОВИЧЪ въ одеждѣ Царевича, на костюмированномъ балу 11 Февраля 1903 г.

ѲЕОДОРОВНОЙ, ГОСУДАРЫНЯ ИМПЕРАТРИЦА АЛЕКСАНДРА ѲЕОДОРОВНА шла съ Великимъ Княземъ МИХАИЛОМЪ АЛЕКСАНДРОВИЧЕМЪ; затѣмъ слѣдовали прочія ВЫСОЧАЙШІЯ Особы. Лица ИХЪ ВЕЛИЧЕСТВЪ были сосредоточены. Будущія

страданія многихъ сыновъ Россіи уже ложились тяжелымъ бременемъ на сердце ЦАРЯ-ОТЦА.

Когда окончился молебенъ, и ГОСУДАРЬ ИМПЕ-

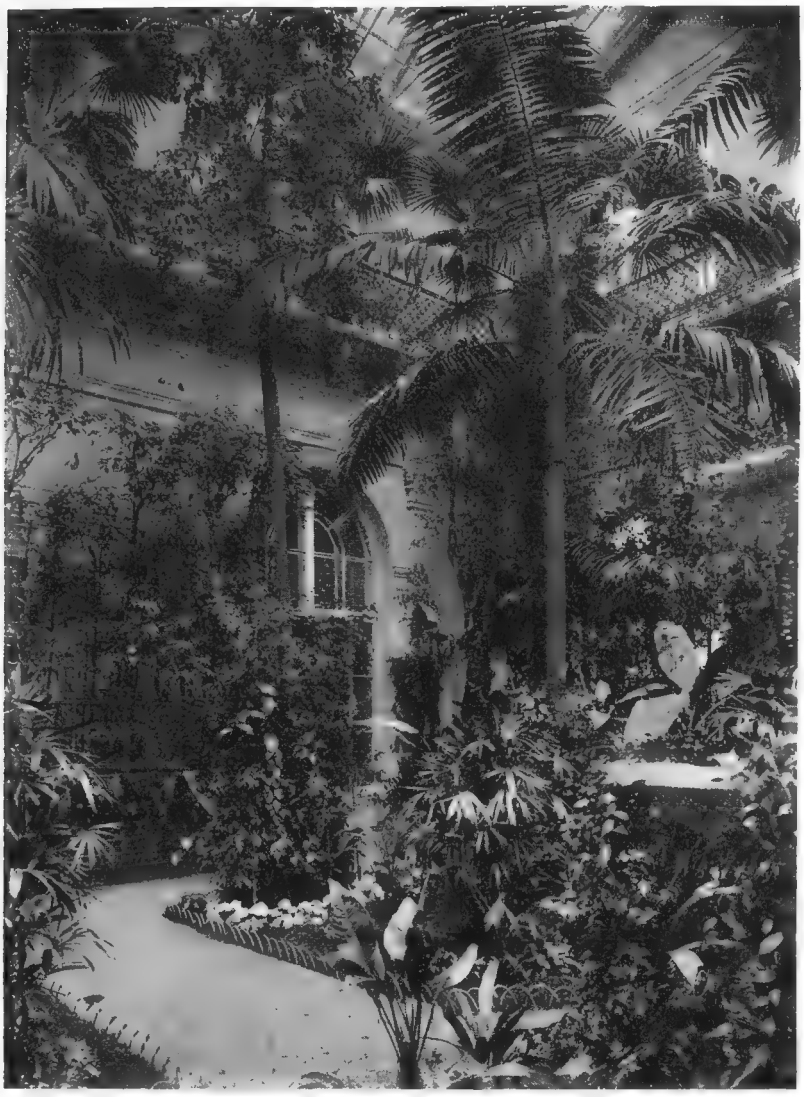

С.-Петербургъ. Зимній садъ Зимняго Дворца.

РАТОРЪ съ ГОСУДАРЫНЯМИ ИМПЕРАТРИЦАМИ, шествуя обратно, дошли до Пикетной залы, собравшіеся не въ силахъ были сдерживать своего одуше-

вленія: раздалось такое „ура“, что, казалось, заколебались стѣны Дворца, звуки „ура“ долетѣли до толпы окружавшей Зимній Дворецъ и были подхвачены ею,—воздухъ задрожалъ отъ восторженныхъ кликовъ народа.

Съ началомъ военныхъ дѣйствій сдѣлалась необходимой широкая организація помощи раненымъ и

ИХЪ ИМПЕРАТОРСКІЯ ВЫСОЧЕСТВА Великій Князь АЛЕКСАНДРЪ МИХАИЛОВИЧЪ и Великая Княгиня КСЕНІЯ АЛЕКСАНДРОВНА на костюмированномъ балу 11 Февраля 1903 г.

больнымъ на театрѣ военныхъ дѣйствій, а также и въ Россіи для эвакуированныхъ. Организація этой помощи совершалась подъ высокимъ покровительствомъ ГОСУДАРЫНЬ ИМПЕРАТРИЦЪ. Въ материнскихъ заботахъ о русскомъ солдатѣ ИХЪ ВЕЛИЧЕСТВА принимали самое дѣятельное участіе въ облегченіи участи раненыхъ воиновъ. Дѣятельность

Ихъ Императорскія Высочества Великія Княжны

Ихъ Императорскія Высочества Великія Княжны

ЕГО ИМПЕРАТОРСКОЕ ВЕЛИЧЕСТВО

ГОСУДАРЬ ИМПЕРАТОРЪ

НИКОЛАЙ АЛЕКСАНДРОВИЧЪ

въ полномъ походномъ обмундированіи и снаряженіи унтеръ-офицера Л.-Гв. 1-го Стрѣлковаго Его Величества баталіона (состоящаго въ собственномъ Е. И. В. сводномъ пѣхотномъ полку старшаго унтеръ-офицера Чернова). 18-го и 24-го ноября 1909 г. въ Ливадіи.

ГОСУДАРЫНИ ИМПЕРАТРИЦЫ МАРІИ ѲЕОДОРОВНЫ сосредоточивалась въ обществѣ Краснаго Креста, ГОСУДАРЫНЯ ИМПЕРАТРИЦА АЛЕКСАНДРА ѲЕОДОРОВНА имѣла Свой складъ въ Петербургѣ, въ Зимнемъ Дворцѣ. Русскіе люди спѣшили откликнуться, кто чѣмъ могъ, на призывъ облегчить участь доблестныхъ защитниковъ Родины. Чины Сводно-Гвардейскаго баталіона по мѣрѣ силъ принимали участіе въ помощи воинамъ, и личнымъ трудомъ, и сборомъ денежныхъ пожертвованій. Пожертвованія собрали какъ нижніе чины такъ и офицерскій составъ Баталіона. Въ Февралѣ 1904 г. г.г. офицеры Баталіона пожертвовали 1000 р. въ складъ ЕЯ ВЕЛИЧЕСТВА ГОСУДАРЫНИ ИМПЕРАТРИЦЫ АЛЕКСАНДРЫ ѲЕОДОРОВНЫ, а нижніе чины по 1 руб. каждый, а всего поступило отъ нижнихъ чиновъ 1-ой роты 127 р., 2-ой роты 120 р., 3-ей роты 121 руб. и 4-й роты 115 руб.

С.-Петербургъ. Зимній Дворецъ. Романовская Галлерея.

Знакъ въ память участія въ трудахъ склада ГОСУДАРЫНИ ИМПЕРАТРИЦЫ АЛЕКСАНДРЫ ѲЕОДОРОВНЫ, учрежденнаго по случаю войны съ Японіей.

ЕГО ИМПЕРАТОРСКОЕ ВЫСОЧЕСТВО Наслѣдникъ Цесаревичъ и Великій Князь АЛЕКСІЙ НИКОЛАЕВИЧЪ на палубѣ яхты „Штандартъ“.

Будь счастливъ, Царственный Ребенокъ
Самодержца Славный Сынъ!
Пусть Ангелъ надъ Тобой хранитель
Не опускаетъ ясныхъ крылъ,
Пусть надъ златой Твоей кроваткой
Орелъ двуглавый воспаритъ,
Пусть Ангелъ свѣтлый, геній добрый
Тебя, Младенецъ, охранитъ!
Живи на гордость Русскимъ людямъ!
На страхъ крамолѣ и врагамъ!
Мы за Тебя молиться будемъ,
Припавъ къ святымъ Христа ногамъ!

Графъ Татищевъ.

Въ Іюлѣ того же года офицерами было пожертвовано 335 руб., а нижними чинами 241 руб.

На лѣто складъ устраивался въ Новомъ Петергофѣ. Чины Баталіона принимали участіе въ охранѣ складовъ, а также помогали, гдѣ могли, личнымъ трудомъ. Всѣ чины, понесшіе труды въ этомъ дѣлѣ, получили особые бронзовые значки.

ЕГО ИМПЕРАТОРСКОЕ ВЫСОЧЕСТВО Наслѣдникъ Цесаревичъ и Великій Князь АЛЕКСІЙ НИКОЛАЕВИЧЪ около часового Собственнаго Е. И. В. Своднаго пѣхотнаго полка, рядового Л.-Гв. Гренадерскаго полка Троцкаго. (Мартъ 1908 г.).

Въ тяжкіе дни войны Господь даровалъ ЦАРСКОЙ СЕМЬѢ, а вмѣстѣ и всѣмъ Русскимъ людямъ великую радость: 30 Іюля 1904 г. у ЦАРЯ съ ЦАРИЦЕЮ родился Сынъ-Наслѣдникъ, нареченный АЛЕКСІЕМЪ, въ честь Св. Алексія, Митрополита Московскаго. Въ 4 часа дня въ церкви, въ „Александріи“ былъ назначенъ моле-

бенъ по случаю этого радостного событія. Къ молебну собрались: ВЫСОЧАЙШІЯ Особы, Государева Свита и

ЕГО ИМПЕРАТОРСКОЕ ВЫСОЧЕСТВО Наслѣдникъ Цесаревичъ и Великій Князь АЛЕКСІЙ НИКОЛАЕВИЧЪ.

Первенецъ Царственный, солнышко красное,
Радость Ты наша, Царевичъ родной!..
Свѣтишь Ты намъ въ это время ненастное,
Въ это безвременье наше несчастное,
Розовой зорькой надъ Русской землей!
Пусть же душа Твоя нѣжно-прекрасная
Вѣчно останется *русской* душой!
Ярче свѣти, наша зоренька ясная,—
Крѣпни, рости, нашъ Царевичъ родной!
Крѣпни на счастье народа родимаго,
Крѣпни на счастье Русской земли,
Чтобы Властителя несокрушимаго
Наши потомки въ Тебѣ обрѣли,
Чтобъ надъ великою Русской Державою,
Послѣ лихихъ испытаній и бѣдъ,
Вновь возсіялъ въ Тебѣ съ честью и славою
Русскаго счастья немеркнувшій свѣтъ!

Василій Ивановъ.

офицеры Конвоя и Сводно-Гвардейскаго баталіона. Часовой, стоявшій у Собственнаго ЕГО ВЕЛИЧЕСТВА Дворца, и г.г. офицеры Баталіона имѣли счастье принести, одни изъ первыхъ въ Россіи, вѣрноподданническія поздравленія съ великою радостью. По окончаніи молебна ЕГО ВЕЛИЧЕСТВО оказалъ Баталіону Свое особое вниманіе, зачисливъ Командующаго Баталіономъ Генералъ-Маіора Порѣцкаго въ Свою Свиту.

Сводно-Гвардейцы раздѣляли всеобщую радость вѣрныхъ сыновъ Россіи. Г.г. офицеры Баталіона въ ознаменованіе радостнаго дня имѣли счастье поднести ИХЪ ВЕЛИЧЕСТВАМЪ свое благословеніе Царственному Малюткѣ, образъ Св. Алексія, Митрополита Московскаго.

ЕГО ИМПЕРАТОРСКОЕ ВЫСОЧЕСТВО Наслѣдникъ Цесаревичъ и Великій Князь АЛЕКСІЙ НИКОЛАЕВИЧЪ съ няней М. И. Вишняковой.
(Октябрь 1908 г.).

ГОСУДАРЬ ИМПЕРАТОРЪ принялъ г.г. офицеровъ въ пріемной комнатѣ Новаго Дворца въ Петергофѣ. Командиръ Баталіона, Полковникъ Комаровъ, имѣлъ счастье обратиться къ ЕГО ВЕЛИЧЕСТВУ со слѣдующими словами:

„ВАШЕ ИМПЕРАТОРСКОЕ ВЕЛИЧЕСТВО! Офицеры Сводно-Гвардейскаго баталіона просятъ ВАШЕ ИМПЕРАТОРСКОЕ ВЕЛИЧЕСТВО милостиво принять икону наше благословеніе ГОСУДАРЮ НА-

СЛѢДНИКУ на предстоящую жизнь. Неустанно молимъ, да пошлетъ Господь молитвами Святителя ГОСУДАРЮ НАСЛѢДНИКУ безмятежно счастливую жизнь на радость ВАШИМЪ ИМПЕРАТОРСКИМЪ ВЕЛИЧЕСТВАМЪ и на славу и счастіе Россіи".

ГОСУДАРЬ ИМПЕРАТОРЪ соизволилъ принять подносимый образъ, приложился къ нему и удостоилъ г.г. офицеровъ Высокомилостивой благодарности.

ЕГО ВЕЛИЧЕСТВО сказалъ: „**Отъ СЕБЯ и отъ ИМПЕРАТРИЦЫ сердечно благодарю Васъ, Господа, за это благословеніе Нашему Сыну, которое послужитъ новою связью между дорогимъ Сводно-Гвардейскимъ баталіономъ, Его будущими представителями и Нашей Семьей**".

84 пѣх. Ширванскаго полка рядовой Пащевскій.

Новый Петергофъ. Петербургскія ворота.

БОГУ угодно было, въ послѣдніе годы, испытать нашу Родину тяжкимъ нестроеніемъ и смутою. Совершилось много такихъ событій, о которыхъ не только никто не могъ подумать раньше, но которыя и сейчасъ кажутся какимъ-то зловѣщимъ сномъ. Русскіе по рожденію люди дали увлечь и обмануть себя злобнымъ врагамъ нашей Родины. Гнусная крамола подняла голову, вышла изъ подполья и дерзнула на дѣянія, заставившія содрогнуться сердца всѣхъ, въ комъ осталась хоть искра любви къ Россіи, хоть немного совѣсти.

Уже передъ войною въ нѣкоторыхъ мѣстностяхъ Россіи происходили волненія народа, которыя показывали, что враги нашего Отечества не дремлютъ, но, казалось бы, съ началомъ войны съ Японіей, когда Родинѣ угрожала опасность, всякія личныя неудовольствія должны были смолкнуть передъ требованіемъ долга и присяги. Не такъ думали крамольники. Затрудненія, вызванныя войною, имъ были на руку. Гнусные предатели Родины не устыдились дѣйствовать на пользу врагамъ

Россіи. Они стремились возбудить волненія среди крестьянъ и рабочихъ, производили безпорядки въ учебныхъ заведеніяхъ и всѣми мѣрами старались подорвать уваженіе къ Власти. Все было пущено въ

ЕГО ИМПЕРАТОРСКОЕ ВЫСОЧЕСТВО Великій Князь СЕРГІЙ АЛЕКСАНДРОВИЧЪ † 4-го февраля 1905 г.

ходъ врагами Россіи и угрозы, и подкупъ, и насилія. Въ наступившую на Руси годину смуты многіе изъ вѣрныхъ слугъ Царевыхъ пали отъ руки злодѣевъ, совершивъ до конца долгъ служенія Царю и Родинѣ. И счастливы они, ибо запечатлѣли свою вѣрность

присягѣ кровью, и дадутъ безстрашный отвѣтъ Судіи Вѣрному и Нелицемѣрному!

Убивая вѣрныхъ Царскихъ слугъ, безумные злодѣи дерзнули поднять руку на представителя ЦАРСКАГО Дома. 4-го февраля 1905 года въ Москвѣ, въ Кремлѣ былъ убитъ Августѣвшій Дядя ГОСУДАРЯ ИМПЕРАТОРА, Великій Князь СЕРГІЙ АЛЕКСАНДРОВИЧЪ.

Москва. Видъ на Кремль.

Злодѣйство было совершено при помощи разрывного снаряда, брошеннаго въ карету, въ которой слѣдовалъ ЕГО ИМПЕРАТОРСКОЕ ВЫСОЧЕСТВО. Въ лицѣ погибшаго Великаго Князя Россія лишилась одного изъ доблестнѣйшихъ, лучшихъ сыновъ своихъ.

Въ манифестѣ о кончинѣ Великаго Князя ГОСУДАРЬ ИМПЕРАТОРЪ возвѣщалъ вѣрноподдан-

нымъ: „оплакивая въ Немъ дядю и друга, коего вся жизнь, всѣ труды и попеченія были безпрерывно посвящаемы на службу НАМЪ и Отечеству, МЫ твердо увѣрены, что всѣ Наши вѣрные подданные примутъ живѣйшее участіе въ печали, постигшей ИМПЕРАТОРСКІЙ Домъ Нашъ и соединятъ теплыя молитвы

Гг. Офицеры Сводно-Гвардейскаго баталіона: Шт.-Кап. Линденбаумъ, Шт.-Кап. Ломанъ, Шт.-Кап. Седергольмъ, Кап. Гончаровъ, Шт. Кап. Ильинъ, Кап. Шереховскій, Кап. Шлиттеръ, Кап. Гебель, Шт.-Кап. Франкъ, Шт.-Кап. Бѣляевъ, Кап. Крестьяновъ, Полк. Комаровъ и Свиты Его Величества ген.-м. Порѣцкій. (Іюль 1905 г.).

свои съ Нашими объ упокоеніи въ царствѣ праведныхъ души усопшаго Великаго Князя.

Сводно-Гвардейцы не могли не отозваться на горе ЦАРЯ и всѣхъ Русскихъ людей: офицерами Баталіона была отправлена въ Москву Августѣйшей Супругѣ безвременно скончавшагося Великаго Князя

Великой Княгинѣ ЕЛИЗАВЕТѢ ѲЕОДОРОВНѢ нижеслѣдующая телеграмма: „Москва, Великой Княгинѣ ЕЛИЗАВЕТѢ ѲЕОДОРОВНѢ:

Вознеся молитвы объ упокоеніи души усопшаго Великаго Князя, офицеры Сводно-Гвардейскаго бата-

С.-Петербургъ, Зимній Дворецъ. Открытіе Государственной Думы, 27-го Апрѣля 1906 г.

ліона повергаютъ къ стопамъ ВАШЕГО ВЫСОЧЕСТВА чувства глубокой скорби и молятъ Всевышняго, да пошлетъ Вамъ силъ перенести ниспосланное тяжкое горе. Полковникъ Комаровъ".

Въ отвѣтъ на эту телеграмму, Баталіонъ удостоился

такого благодарствеинаго отвѣта Великой Княгини ЕЛИЗАВЕТЫ ѲЕОДОРОВНЫ:

Л.-Гв. Павловскаго полка рядовой Шевченко.

„Примите и передайте офицерамъ Сводно-Гвардейскаго баталіона чувства моей сердечной благодарности за участіе къ моему великому горю и за молитвы о незабвенномъ моемъ мужѣ. ЕЛИЗАВЕТА".

Командиромъ Баталіона былъ возложенъ на гробъ ЕГО ИМПЕРАТОРСКАГО ВЫСОЧЕСТВА серебряный вѣнокъ отъ Сводно-Гвардейскаго баталіона.

1905 годъ былъ особенно тяжелъ для нашей Родины: отъ руки крамольниковъ лилась рѣкою кровь вѣрныхъ Царскихъ слугъ, убивались десятки невинныхъ людей, сжигались помѣщичьи усадьбы, сбитыми съ толку, крестьянами, раззорялось и расхищалось достояніе русскаго народа фабричными забастовками. При видѣ всего этого нестроенія больно сжималось сердце каждаго русскаго человѣка, любящаго Родину. Но тяжелѣе

1-го Вост.-Сибирск. Стрѣлк. Е. В. п. уп.-оф. Кучеренко.

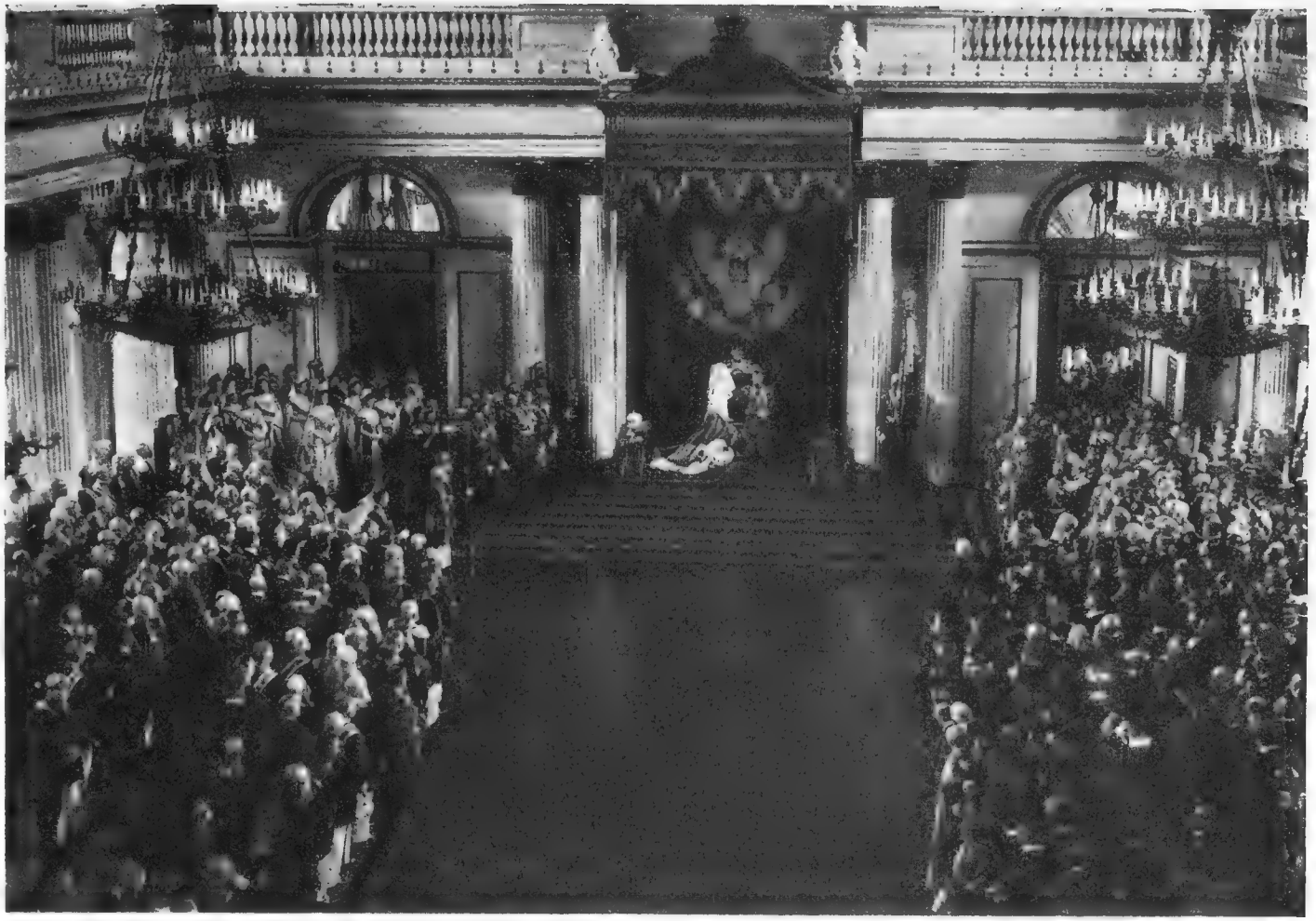

С.-Петербургъ. Зимній Дворецъ. Открытіе Государственной Думы. ЕГО ИМПЕРАТОРСКОЕ ВЕЛИЧЕСТВО читаетъ рѣчъ.

всѣхъ чувствовало бѣдствія Россіи любвеобильное сердце ГОСУДАРЯ ИМПЕРАТОРА. Въ непрестанныхъ заботахъ о благѣ ввѣренной ему Богомъ Державы, ЕГО ВЕЛИЧЕСТВУ угодно было Манифестами 6 Августа

ЕГО ИМПЕРАТОРСКОЕ ВЕЛИЧЕСТВО ГОСУДАРЬ ИМПЕРАТОРЪ НИКОЛАЙ АЛЕКСАНДРОВИЧЪ.

и 17 Октября 1905 г. установить особое учрежденіе „Государственную Думу“. Дума составилась изъ выборныхъ людей отъ всѣхъ областей Россіи, а другая часть выборныхъ вошла въ существовавшій уже

ранѣе Государственный Совѣтъ. Эти два учрежденія должны были съ этихъ поръ принимать участіе въ обсужденіи законовъ. Созывая выборныхъ людей, ЦАРЬ ждалъ отъ нихъ помощи въ дѣлѣ успокоенія Россіи и проведенія преобразованій предначертанныхъ ЕГО ВЕЛИЧЕСТВОМЪ въ разныхъ сторонахъ русской жизни. По ВЫСОЧАЙШЕМУ повелѣнію открытіе первой Думы было назначено 27 Апрѣля 1906 года, въ Георгіевскомъ залѣ Зимняго Дворца. ЕГО ВЕЛИЧЕСТВУ угодно было прибыть ко дню открытія изъ

ИХЪ ИМПЕРАТОРСКІЯ ВЕЛИЧЕСТВА съ Августѣйшими Дѣтьми, на дачѣ „Александрія“, близъ Новаго Дворца.

Петергофа. Чины Сводно-Гвардейскаго баталіона, командированные въ Петербургъ для несенія службы въ этотъ день, прибыли наканунѣ. Величественную картину пришлось увидѣть имъ 27 Апрѣля. Высочайшій выходъ въ Георгіевскій залъ совершился съ исключительною торжественностью. Передъ ИХЪ ВЕЛИЧЕСТВАМИ несомы были высшими чинами Имперіи на особыхъ подушкахъ Императорскія регаліи: Корона,

Скипетръ, Держава, Печать, Государственное Знамя и Государственный Мечъ. Въ Георгіевскомъ залѣ Царскаго выхода ожидали: высшее духовенство, предъ особо приготовленнымъ аналоемъ, министры, члены Государственнаго Совѣта, сенаторы и первые чины Двора, занимавшіе правую сторону зала отъ Трона, и члены Государственной Думы, находившіеся на

С.-Петербургъ. Дежурная Комната г.г. офицеровъ въ Зимнемъ Дворцѣ. Кап. 2-го ранга Лангъ, Шт. Кап. Бѣляевъ, Кап. Добровольскій.

лѣвой сторонѣ зала. Когда шествіе вошло въ залъ, началось молебствіе отслуженное членами Святѣйшаго Сунода предъ Чудотворнымъ образомъ Спаса Нерукотвореннаго, привезеннымъ изъ часовни Спасителя на Петербургской сторонѣ. По окончаніи молебствія ВЫСОЧАЙШІЯ Особы заняли особо приготовленное для нихъ мѣсто, съ правой стороны Трона, всѣ присутствующіе заняли также свои мѣста. ЕГО ВЕЛИ-

ЧЕСТВО медленно изволилъ шествовать по залу и, взойдя на ступени Трона, возсѣлъ на немъ. Затѣмъ Министръ ИМПЕРАТОРСКАГО Двора и Удѣловъ склонившись приблизился и поднесъ ГОСУДАРЮ ИМПЕРАТОРУ привѣтъ, съ которымъ ЕГО ВЕЛИЧЕСТВУ угодно было обратиться къ собравшимся.

Среди наступившей въ 1905 году смуты, Русская армія, искони преданная своимъ Верховнымъ Вождямъ, и всегда самоотверженно служившая Родинѣ, осталась вѣрной своему долгу, не прельстилась никакими при-

Новый Петергофъ. Дача „Александрія". Фермерскій Дворецъ.

манками крамолы. Когда стало ясно, что надежда враговъ Россіи и ихъ приспѣшниковъ привлечь солдатъ на свою сторону не оправдалась, крамольники сразу показали свои настоящія чувства къ ненавистному имъ оплоту могущества и славы Россіи. Не было клеветы, которой не взвели бы на войско его вчерашніе лицемѣрные друзья. Не стерпѣло сердце вѣрныхъ русскихъ людей потока оскорбленій наносимыхъ арміи, винов-

ной только въ безупречной вѣрности долгу и присягѣ, и съ разныхъ сторонъ раздались негодующіе голоса противъ оскорбителей доблестнаго воинства. Это негодованіе было выражено и съ высоты ЦАРСКАГО Престола. Вотъ что изволилъ высказать ГОСУДАРЬ ИМПЕРАТОРЪ, въ отвѣтной телеграммѣ на вѣрноподданническое обращеніе къ Нему:

„Вполнѣ раздѣляю чувства справедливаго негодованія всѣхъ вѣрныхъ сыновъ Россіи предъ дерзкимъ посягательствомъ на честь родного нашего войска. Но да укрѣпятся всѣ вѣрные подданные Россійской

Новый Петергофъ. Дача „Александрія“. Знаменскія ворота.

Державы въ твердомъ сознаніи, что въ единеніи съ ними, ЦАРЬ ихъ свято стоитъ на стражѣ благоденствія и чести столь близкаго сердцу народа и Его доблестной и славной Россійской арміи“. „НИКОЛАЙ“.

Господь помогъ и Сводно-Гвардейцамъ не положить въ дни лихолѣтія ни одного пятна на честь родного Баталіона. Чины Баталіона помнили, какая важная отвѣтственность лежитъ на нихъ.

Желая чтобы уходившіе въ запасъ чины Баталіона и въ своихъ деревняхъ оставались примѣромъ испол-

ненія присяги ЦАРЮ и Родинѣ и умѣли поучить своихъ односельчанъ, какъ исполнять долгъ вѣрноподданнаго, Командиръ *) Баталіона отдалъ слѣдующій приказъ, объясняющій смыслъ происходившихъ въ Россіи событій. Вотъ въ чемъ состоялъ этотъ прощальный совѣтъ Командира:

Л.-Гв. 1-го Стрѣлковаго Е. И. В. баталіона стрѣлокъ Лавровъ.

„Спаспбо вамъ, братцы, за вашу вѣрную честную и преданную службу Родинѣ и МНѢ!“ Вотъ съ какими словами обратился къ войскамъ и благодарилъ васъ, братцы, за службу нашъ Державный Вождь, ГОСУДАРЬ ИМПЕРАТОРЪ. На всю жизнь сохраните въ своей памяти эти дорогія ЦАРСКІЯ слова, и да послужатъ они вамъ постояннымъ побужденіемъ быть достойными ЦАРСКАГО къ вамъ благоволенія. Много трудитесь вы, братцы, за вашу службу, много переносите трудовъ, особенно за послѣдніе тяжелые для всей Россіи года. А впереди васъ ожидаютъ еще большіе труды.

Гвардейскаго экипажа матросъ Гавель.

*) Л.-Гв. Преображенскаго полка Полковника Комарова.

Служба ваша ЦАРЮ и Родинѣ не закончена въ рядахъ нашего войска. Васъ ожидаютъ великія обязанности быть примѣромъ вашимъ односельчанамъ въ трудолюбіи, въ безграничной преданности ЦАРЮ и беззавѣтной любви къ Родинѣ.

Во время вашей службы въ войскахъ васъ ограждали отъ всего того зла и смуты, которыя твори-

Новый Петергофъ. Дворецъ и фонтаны.

лись въ послѣднее время на Руси. Въ силу этого и я хочу сказать вамъ нѣсколько словъ, не только какъ вашъ начальникъ, но какъ человѣкъ сердечно васъ любящій и отъ всего сердца желающій спасти васъ отъ ложныхъ путей, на которые могутъ наталкивать васъ злые люди.

Первый и главный мой совѣтъ вамъ, братцы, дер-

житесь крѣпко за Бога. Не разъ нашу многострадальную матушку Русь постигали тяжелыя испытанія и только Господь Богъ спасалъ ее отъ гибели. Нынѣ снова на Руси смутное время: будемъ же, братцы, вѣрить, что и на этотъ разъ спасетъ ее Богъ. „За вѣру!“ — вотъ первое, за что русскій народъ привыкъ крѣпко стоять. Да останется этотъ призывъ для васъ на всю жизнь.

Новый Петергофъ. Фонтаны.

Второе, за что вы, молодцы, клялись жизнь полагать, это—„за ЦАРЯ!“ Безъ ЦАРЯ земля вдова, безъ ЦАРЯ народъ сирота. Самодержавный ЦАРЬ, Помазанникъ Божій, вотъ единственная власть, которую сотни лѣтъ глубоко чтилъ и нынѣ чтитъ русскій народъ. Самодержавный ЦАРЬ высоко надъ всѣми стоитъ, и всѣ ЕМУ равно дороги. Съ помощью Божіей править

ЦАРЬ Своимъ вѣрнымъ народомъ по правдѣ, по совѣсти. Крѣпко стойте, братцы, за ЦАРЯ - САМОДЕРЖЦА, помните присягу, помните, что ОНЪ единый вѣрный заступникъ и радѣтель простого русскаго народа.

Третье, за что ваши отцы и дѣды умирали, — „за Родину! за Русь Святую!“ Родина нынѣ въ опасности,

Новый Петергофъ. Помѣщеніе подъ гербомъ.

Родина горитъ-разгорается. Надо намъ, братцы, ее отстоять, или съ ней вмѣстѣ погибнуть, иначе мы не русскіе.

Уже нѣсколько лѣтъ какъ пошли у насъ мятежъ да смута. Въ то время какъ вы и ваши братья мужественно и доблестно отстаивали честь русскаго имени на далекихъ поляхъ Манджуріи, измѣнники

рѣшили воспользоваться отсутствіемъ арміи и подняли крамолу внутри Россіи. Богъ не далъ намъ побѣды, но Русская армія вновь показала всему міру, какъ она можетъ славно биться и честно умирать.

Пользуясь унынiемъ и недовольствомъ народнымъ, враги рѣшили, поднявъ революцію, окончательно погубить Великую Россію. Начинается рядъ звѣрскихъ убійствъ ЦАРСКИХЪ слугъ, солдатъ и полицейскихъ, оскорбленіе святыхъ церквей, ЦАРСКИХЪ портретовъ, русскихъ, національныхъ флаговъ, поднимается знамя крови — красное знамя. Все, чему мы молились, чему братцы, присягали и за что клялись умирать, враги дерзко оскорбляли и затаптывали въ грязь. Прежде всего они возстали противъ Самодержавнаго ЦАРЯ, видя въ немъ главную силу и мощь Великой Россіи. Они стали требовать ограниченія ЦАРСКОЙ власти, а нѣкоторые безумцы — даже полнаго ея упраздненія. Нашлись измѣнники, которые договорились до раздѣла, раздробленія Россіи. То, что въ теченіе 1000 лѣтъ русскій народъ кровью и потомъ собралъ, все это рѣшили разомъ разрушить.

Новый Петергофъ. Офицерская дежурная комната у Главныхъ воротъ.

Для рускаго народа наступили дни бѣдствія. Безпорядки, забастовки стали уменьшать заработокъ крестьянъ и рабочихъ. Пораженныя недородомъ де-

ревни голодали безъ подвоза хлѣба. Русская промышленность и торговля въ застоѣ. Чтобы еще больше раззорить простой народъ и тѣмъ вѣрнѣе поднять его на кровопролитіе, революціонеры стали распускать разные ложные слухи. Они переряжались въ генеральскіе мундиры и священническія рясы, составляли подложные манифесты. Они натравливали крестьянъ на помѣщиковъ и рабочихъ на фабрикантовъ, хорошо зная, что ведутъ рабочій народъ на вѣрную смерть и разореніе.

16-го Стрѣлковаго полка фельдфебель Исаковъ.

ЦАРЬ видѣлъ нестроенія Русской земли и рѣшилъ уладить ихъ по совѣту съ народными выборными. 6-го Августа 1905 г. вышелъ ВЫСОЧАЙШІЙ Манифестъ о Государственной Думѣ, а 17-го Октября онъ былъ дополненъ, и былъ расширенъ кругъ дѣятельности Думы. Въ Думѣ, по волѣ ЦАРСКОЙ, должны собираться люди всѣхъ званій и состояній, выборные отъ всѣхъ мѣстъ Россійской Имперіи для помощи ЦАРЮ въ ЕГО управленіи страною. Они должны обсуждать законы, одобрять предположенія министровъ, предъ пре-

65-пѣх. Московскаго Е. В. п. старшій унт.-оф. Пановъ.

провожденіемъ ихъ на утвержденіе ГОСУДАРЯ, слѣдить за исполненіемъ чиновниками ЦАРСКИХЪ приказовъ.

Тѣмъ же Манифестомъ 17-го Октября ГОСУДАРЮ ИМПЕРАТОРУ благоугодно было даровать русскому народу права неприкосновенности личности, свободы совѣсти, слова, собраній и союзовъ. Манифестомъ 3-го Ноября сложены съ крестьянства выкупные пла-

Новый Петергофъ. Дача „Александрія". Постъ № 5, у Коттэджа.

тежи: въ 1905 году наполовину, а съ 1906 года совсѣмъ. Теперь на первую очередь поставленъ земельный вопросъ, при чемъ ЦАРЕМЪ точно высказано, что при разрѣшеніи его Онъ обратитъ все свое вниманіе на нужду крестьянскую и поможетъ улучшенію крестьянскаго благосостоянія.

Твердо помните, братцы, слова, съ которыми ГОСУДАРЬ ИМПЕРАТОРЪ обратился 18 Января 1906 г.

къ выборнымъ отъ крестьянъ Щигровскаго уѣзда, Курской губерніи:

„Я очень радъ васъ видѣть; вы, братцы, конечно, должны знать, что всякое право собственности неприкосновенно; то, что принадлежитъ помѣщику, принадлежитъ ему; то, что принадлежитъ крестьянину принадлежитъ ему. Земля, находящаяся во владѣніи помѣщиковъ, принадлежитъ имъ на томъ же неотъемлемомъ правѣ, какъ и ваша земля принадлежитъ вамъ. Иначе не можетъ быть, и тутъ спора быть не можетъ. Я желаю, чтобы вы передали это своимъ односельчанамъ. Въ МОИХЪ заботахъ о васъ Я не забуду крестьянъ, ваши нужды МНѢ дороги, и Я объ нихъ буду заботиться постоянно, такъ же, какъ объ нихъ заботился МОЙ покойный ОТЕЦЪ. Созовется Государственная Дума и совмѣстно со МНОЮ она обсудитъ, какъ это лучше рѣшить. На МЕНЯ вы всѣ можете разсчитывать, Я вамъ помогу, но повторяю, помните всегда, что право собственности свято и должно быть неприкосновенно".

Новый Петергофъ. Дача „Александрія". Коттэджъ. Спальня Императора АЛЕКСАНДРА III.

Такъ ЦАРЬ даетъ всѣмъ вѣрноподданнымъ милость за милостью, всѣми силами старается улучшить и облегчить жизнь русскаго народа, но враги не унимаются и не прекращаютъ волновать народъ, значитъ

не о благѣ русскаго народа думаютъ они, а о своей корысти, потому что, если бы они заботились о русскомъ народѣ, то не стали бы противодѣйствовать ЦАРСКИМЪ милостивымъ желаніямъ.

Въ эти смутные дни одно намъ, офицерамъ и солдатамъ, радостно видѣть,—это стойкость русской арміи и ея вѣрность присягѣ. Какъ ни заигрываютъ съ ней

Ряд. Л.-Гв. С.-Петербургск. Короля Фридриха-Вильгельма III полка. Л.-Гв. Литовскаго п. ефр. Глухачевъ. Рядовой Л.-Гв. Гренадерскаго полка

революціонеры, какъ ни стараются переманить ее на свою сторону, армія, за рѣдкими печальными исключеніями, остается вѣрной своему Верховному Вождю, ЦАРЮ - САМОДЕРЖЦУ, Вѣрѣ и Родинѣ. Нѣтъ сомнѣнія, что и молодые солдаты, ставъ на ваше мѣсто, не посрамятъ чести русской арміи.

Внушайте это, молодцы, вашимъ братьямъ и дѣтямъ, будьте въ деревняхъ вашихъ стойкими бойцами за вѣру Православную, за ЦАРЯ, за честь и славу Русской земли. Дѣлитесь съ земляками тѣмъ, что прочтете въ этомъ приказѣ. Помните, братцы, что время тяжелое, грозное, для Родины нашей роковое. Помните, что спасеніе Россіи лишь въ братскомъ единеніи, полномъ забвеніи личныхъ выгодъ отдѣльными

Новый Петергофъ. Подъѣздъ у Новаго Дворца.

русскими людьми и самоотверженной ихъ готовности жизнь и имущество свои отдать ЦАРЮ и Отечеству. Помните, что спасти благосостояніе Русскаго народа можно, лишь сохраняя повиновеніе законнымъ властямъ, соблюдая порядокъ, уважая чужую собственность, призывая всѣхъ къ честной, трудовой жизни: иначе

начнется полное безначаліе, разбой и раззореніе, чѣмъ не упустятъ случая воспользоваться внѣшніе враги, на погибель Руси. А прежде всего помните, братцы, вашу присягу, она научитъ васъ, что дѣлать. Помните. что вы—ЦАРСКІЕ слуги, гордитесь этимъ именемъ и оставайтесь вѣрными обязанностямъ, которыя на васъ это почетное званіе налагаетъ.

Вотъ все, что я хотѣлъ сказать вамъ, братцы. Примите, съ любовью и довѣріемъ, это мое напутствіе. Помните, друзья мои: если вамъ нуженъ будетъ добрый совѣтъ, обращайтесь всегда прямо къ своимъ бывшимъ начальникамъ, съ которыми вы вмѣстѣ несли ЦАРЕВУ службу.

Помните слова вашего великаго учителя-полководца Суворова: „Баталіонъ—это твоя вторая семья“.

И вотъ съ этой семьей не прерывайте связи. Съ вашими недоумѣніями, сомнѣніями обращайтесъ къ намъ и мы съ любовію поспѣшимъ къ вамъ на помощь со своимъ разъясненіемъ.

Прощайте, братцы, да благословитъ васъ Господь Богъ на честное служеніе ЦАРЮ и Родинѣ“.

23 Марта 1906 года Сводно-Гвардейскій баталіонъ праздновалъ 25-ЛѢТІЕ своего существованія. Въ этотъ день ГОСУДАРЬ ИМПЕРАТОРЪ удостоилъ принять церковный парадъ Баталіону и затѣмъ, въ стѣнахъ первой роты, завтракъ, устроенный гг. Офицерами.

Наканунѣ этого памятнаго дня Командиръ Баталіона, Полковникъ Комаровъ, отдалъ слѣдующій приказъ:

„Завтра, 23 Марта, исполняется 25 лѣтъ со дня сформированія Сводно-Гвардейскаго баталіона.

Рядъ злодѣйскихъ покушеній въ послѣдніе годы Царствованія ИМПЕРАТОРА АЛЕКСАНДРА II вызвалъ необходимость усиленной охраны Священной Особы ГОСУДАРЯ и ЕГО Царственной Семьи. Во время Турецкой компаніи былъ сформированъ изъ Гвардейскихъ полковъ Почетный Конвой. Онъ почти неразлучно жилъ со своимъ ГОСУДАРЕМЪ и былъ

самымъ близкимъ свидѣтелемъ тѣхъ лишеній и трудовъ, которые ГОСУДАРЬ переносилъ во время Своего пребыванія въ Дунайской арміи. По окончаніи похода Конвой былъ расформированъ.

1-го Марта 1881 г. принялъ мученическую кончину отъ руки злодѣевъ ЦАРЬ-ОСВОБОДИТЕЛЬ, ИМПЕРАТОРЪ АЛЕКСАНДРЪ II.

ЦАРЬ, съ первой минуты Царствованія до послѣд-

Часть Сводно-Гвардейскаго Баталіона Охраны ЕГО ВЕЛИЧЕСТВА.
(Снято на дворѣ казармъ Баталіона, при Собственномъ Е. И. В. Дворцѣ, въ 1884 г.).

ней думавшій прежде всего о другихъ, этотъ именно ЦАРЬ, падаетъ убитымъ среди бѣлаго дня, въ Своей столицѣ, отъ руки злодѣевъ, родившихся вслѣдствіе ЕГО кротости и ЕГО долготерпѣнія.

Часъ спустя караулъ Аничкова Дворца, мѣстопребыванія вступившаго на престолъ ИМПЕРАТОРА АЛЕКСАНДРА III, былъ усиленъ баталіономъ Л.-Гв. Павловскаго полка, который занялъ пропускными по-

стами входы и выходы Дворца и выслалъ вокругъ него патрули.

Павловцы, расположившись въ манежѣ, въ теченіе двадцати дней, безсмѣнно несли эту почетную службу. Дабы дать возможность и другимъ полкамъ принять участіе въ охранѣ Священной Особы ГОСУДАРЯ, была сформирована Рота отъ всѣхъ Гвардейскихъ частей.

Первоначальный составъ команды 1-го Стрѣлковаго Е. В. баталіона, командированной въ Сводно-Гвардейскую Роту Охраны ЕГО ВЕЛИЧЕСТВА, съ Поручикомъ Дмитревскимъ.

Командованіе этой Ротой было поручено Л.-Гв. Егерскаго полка Флигель-Адъютанту, Капитану Богаевскому.

22-го Марта ГОСУДАРЬ ИМПЕРАТОРЪ произвелъ смотръ вновь сформированной Ротѣ, а съ 23-го началась ея служба по несенію охраны ЦАРЯ и ЕГО Семьи.

[illegible] вокругъ [illegible]

[illegible] въ манежѣ, въ теченіе [illegible] несли эту почетную службу. [illegible] и другимъ полкамъ принять [illegible] Особы ГОСУДАРЯ, была [illegible] отъ всѣхъ Гвардейскихъ частей.

[illegible] начальный составъ команды 1-го Стрѣлковаго Е. В. баталіона, коман[illegible]ной въ Сводно-Гвардейскую Роту Охраны ЕГО ВЕЛИЧЕСТВА, съ Поручикомъ Дмитревскимъ.

[illegible]дованіе этой Ротой было поручено Л.-Гв. Егер[illegible] полка Флигель-Адъютанту, Капитану Богаевскому. [illegible] Марта ГОСУДАРЬ ИМПЕРАТОРЪ произ[illegible] смотръ вновь сформированной Ротѣ, а съ 23-го [illegible] ея служба по несенію охраны ЦАРЯ и ЕГО [illegible]

ЕГО ИМПЕРАТОРСКОЕ ВЕЛИЧЕСТВО

ГОСУДАРЬ ИМПЕРАТОРЪ

НИКОЛАЙ АЛЕКСАНДРОВИЧЪ

САМОДЕРЖЕЦЪ ВСЕРОССІЙСКІЙ.

День 23-го Марта 1881 года ЕГО ВЕЛИЧЕСТВУ ГОСУДАРЮ ИМПЕРАТОРУ НИКОЛАЮ АЛЕКСАНДРОВИЧУ было угодно повелѣтъ считать днемъ основанія Сводно-Гвардейскаго баталіона. Съ тѣхъ поръ Сводно-Гвардейская рота, въ скоромъ времени развернутая въ баталіонъ, несла охранную службу, какъ при въ Бозѣ почивающемъ ИМПЕРАТОРѢ АЛЕ-

Чины 3 роты. Командиръ роты, Л.-Гв. Преображенскаго полка Шт.-Капитанъ Комаровъ, офицеръ роты, 13 Гренад. Эриванскаго ЕГО ВЕЛИЧ. п. Пор., Кн. Сидамонъ-Эристовъ и фельдфебель Никита Щеголь (1890 г.)

КСАНДРѢ III, такъ и при нынѣ благополучно Царствующемъ ГОСУДАРѢ ИМПЕРАТОРѢ НИКОЛАѢ АЛЕКСАНДРОВИЧѢ.

Велика отвѣтственность Баталіона, но за то и почетна наша служба. Вамъ, молодцы, какъ представителямъ своихъ полковъ и какъ представителямъ всей

русской арміи, предоставлена высокая честь охранять Священную Особу ГОСУДАРЯ ИМПЕРАТОРА.

На вашу долю выпадаетъ счастье быть ближайшими свидѣтелями жизни ГОСУДАРЯ и ЕГО Семьи. Вы постоянно окружены Царской лаской и милостью— вашей долѣ позавидуетъ каждый.

Но пользуясь столь высокимъ почетомъ, помните, молодцы, что̀ онъ на васъ возлагаетъ. Помните, что за добросовѣстное исполненіе вашего долга вы отвѣтственны передъ всей Россіей, такъ какъ вамъ ввѣрена

Г.г. Офицеры Сводно-Гвардейскаго баталіона съ Командиромъ Баталіона, Флиг.-Ад., Полк. Озеровымъ: Пор. Ресинъ. Пор. Анненковъ, Шт.-К. бар. Боде, Пор. Крестьяновъ, Шт.-К. Добровольскій, Шт.-К. Ереховичъ, Шт.-К. Кавтарадзе, Пор. Тайцъ, Шт.-К. Гебель, Лейт. Лангъ, Шт.-К. Чанцовъ, Пор. Шереховскій, Пор. Шлиттеръ, Пор. Чаплинскій.

ея святыня— ЦАРЬ, Помазанникъ Божій. Помните это, и вашему рвенію къ службѣ не будетъ предѣла.

Нынѣ, какъ и 25 лѣтъ тому назадъ, въ дни сформированія Сводно-Гвардейской роты, Россія переживаетъ смутные дни, и отъ насъ требуется величайшее напряженіе силъ въ исполненіи нашего долга передъ Родиной. И мы найдемъ силу честно исполнить этотъ

долгъ въ крѣпкой вѣрѣ въ Промыслъ Божій и взаимной братской любви. Предъ вами примѣръ 25-лѣтней доблестной службы Баталіона, за которую онъ неоднократно удостоивался ВЫСОЧАЙШИХЪ благодарностей. Въ лицѣ Сводно-Гвардейцевъ ГОСУДАРЬ ИМПЕРАТОРЪ благодарилъ всю Армію. Постарайтесь же и вы поддержать добрую славу Баталіона и быть достойными ЦАРСКАГО благоволенія.

Будемъ же крѣпко надѣяться, братцы, что Господь Богъ поможетъ намъ вѣрно и честно исполнить нашъ долгъ передъ ЦАРЕМЪ и Родиной!"

Согласно приказа Баталіонъ былъ выстроенъ въ Боль-

Взводъ нижнихъ чиновъ Сводно-Гвардейскаго баталіона съ Шт-Кап. Линденбаумомъ.

шомъ Царскосельскомъ экзерциргаузѣ въ $10^1/_2$ часовъ утра. Передъ прибытіемъ ГОСУДАРЯ ИМПЕРАТОРА сюда собрались начальствующія лица: Г. Министръ ИМПЕРАТОРСКАГО Двора и Удѣловъ и Командующій ИМПЕРАТОРСКОЮ Главною Квартирою, Генералъ-Адъютантъ Баронъ Фредериксъ, Помощникъ его по должности Командующаго Квартирою, Генералъ-Адъютантъ, Князь Долгорукій, Дворцовый Комендантъ,

Свиты Е. В. Генералъ-Маіоръ Треповъ, бывшій Дворцовый Комендантъ Свиты Е. В. Генералъ-Маіоръ, Князь Енгалычевъ. Депутація отъ Конвоя и Военно-Походной Канцеляріи: Графъ Гейденъ, Князь Орловъ, Капитанъ Нарышкинъ. Парадомъ командовалъ Полковникъ Комаровъ. Ровно въ 11 часовъ прибылъ ГОСУДАРЬ ИМ-

ЕГО ИМПЕРАТОРСКОЕ ВЫСОЧЕСТВО Наслѣдникъ Цесаревичъ и Великій Князь АЛЕКСІЙ НИКОЛАЕВИЧЪ.

ПЕРАТОРЪ, Великій Князь МИХАИЛЪ АЛЕКСАНДРОВИЧЪ и Принцъ Петръ Александровичъ Ольденбургскій. ЕГО ВЕЛИЧЕСТВО и ИХЪ ВЫСОЧЕСТВА были въ формѣ Л.-Гв. Преображенскаго полка. Дежурнымъ Флигель-Адъютантомъ состоялъ Капитанъ Ресинъ (быв-

шій офицеръ Баталіона). Принявъ рапортъ командовавшаго парадомъ, ЕГО ВЕЛИЧЕСТВО обходилъ ряды, здороваясь и поздравляя съ праздникомъ. „Покорнѣйше благодаримъ ВАШЕ ИМПЕРАТОРСКОЕ ВЕЛИЧЕ-

ЕГО ИМПЕРАТОРСКОЕ ВЫСОЧЕСТВО Великій князь МИХАИЛЪ АЛЕКСАНДРОВИЧЪ, въ формѣ Кирасиръ ЕЯ ВЕЛИЧЕСТВА.

СТВО" и громкое „ура" слышалось въ отвѣтъ. Оркестръ Л.-Гв. Преображенскаго полка игралъ гимнъ. Къ началу парада въ ложу изволили прибыть ГОСУ-

ДАРЫНИ ИМПЕРАТРИЦЫ МАРІЯ ѲЕОДОРОВНА и АЛЕКСАНДРА ѲЕОДОРОВНА, Великія Княгини КСЕНІЯ АЛЕКСАНДРОВНА и ОЛЬГА АЛЕКСАНДРОВНА.

Когда обходъ кончился, раздалась команда: „на молитву, шапки долой". Началось молебствіе, по окончаніи котораго ГОСУДАРЬ ИМПЕРАТОРЪ, Великій Князь МИХАИЛЪ АЛЕКСАНДРОВИЧЪ и Принцъ Ольденбургскій изволили приложиться ко кресту. Священникъ обошелъ ряды Баталіона, окропляя ихъ св. водою, ЕГО ВЕЛИЧЕСТВО слѣдовалъ за священникомъ. Затѣмъ Баталіонъ построился къ церемоніальному маршу. Сначала по полуротно, а затѣмъ

Жетонъ-медаль въ память 25-лѣтія существованія Сводно-Гвардейскаго Баталіона.
(Лицевая сторона). (Оборотная сторона).

во взводной колоннѣ. Лихо прошли Сводно-Гвардейцы, удостоившись оба раза Царскаго „спасибо". По окончаніи церемоніальнаго марша вынесли пробную порцію, ЕГО ВЕЛИЧЕСТВО, поднявъ чарку вина, обратился къ Баталіону со слѣдующими Высокомилостивыми словами: „**Господа Офицеры, выражаю вамъ МОЮ самую искреннюю, глубокую благодарность за вашу неутомимо-преданную службу за все время существованія Баталіона и въ вашемъ лицѣ**

благодарю всѣхъ служившихъ МОЕМУ Покойному РОДИТЕЛЮ и МНѢ.

„25 лѣтъ прошло съ тѣхъ поръ, какъ Сводно-Гвардейская рота была сформирована повелѣніемъ ГОСУДАРЯ АЛЕКСАНДРА III; черезъ нѣсколько лѣтъ она была переформирована въ Баталіонъ въ такомъ же составѣ, въ какомъ вы теперь служите. За все время службы Баталіона всѣ чины его честно, вѣрно и преданно отно-

Царскій столъ въ помѣщеніи первой полуроты 1-ой роты, 23-го Марта 1906 г.

сились къ своему долгу и примѣрно служили, какъ Покойному БАТЮШКѢ МОЕМУ, такъ и МНѢ. Выражаю въ лицѣ вашемъ МОЮ сердечную благодарность всѣмъ прежде служившимъ въ Баталіонѣ.

„Спасибо вамъ, братцы, за службу, увѣренъ, что каждый изъ васъ и вы всѣ вмѣстѣ будете и впредь также радовать МОЕ сердце своею

службою и блестящимъ видомъ. По тѣмъ представителямъ, которые у МЕНЯ всегда на глазахъ въ Баталіонѣ, Я сужу о состояніи ихъ частей.

„За славу и благоденствіе Сводно-Гвардейскаго баталіона и за ваше здоровье, братцы.

„Спасибо вамъ, молодцы, еще разъ за службу и за сегодняшній смотръ.“.

Парадъ кончился, ИХЪ ВЕЛИЧЕСТВА изволили отбыть во Дворецъ, а Баталіонъ направился въ казармы.

Въ 1 часъ дня состоялся ВЫСОЧАЙШІЙ завтракъ,

Офицерскіе столы въ помѣщеніи первой полуроты 1-ой роты, 23-го Марта 1906 г.

устроенный гг. офицерами въ помѣщеніи первой роты. Ротное помѣщеніе было очищено и красиво устроено для Дорогихъ Гостей; изъ Дворца была привезена мебель, въ первой полуротѣ помѣщалась столовая, были установлены столъ для Высокихъ Гостей и старшихъ чиновъ Баталіона, и круглые столы для прочихъ гг. офицеровъ, во второй полуротѣ –гостинная, гдѣ ИХЪ ВЕЛИЧЕСТВА изволили кушать кофе послѣ завтрака.

Вовремя завтрака ЕГО ВЕЛИЧЕСТВО всталъ и обратился со слѣдующими словами:

„Я счастливъ видѣть васъ всѣхъ собранными въ стѣнахъ родного вамъ Баталіона.

„Я ежедневно, въ теченіе 25 лѣтъ, былъ свидѣтелемъ вашей честной, преданной и неутомимо-вѣрной службы МОЕМУ горячо любимому Покойному ОТЦУ и МНѢ.

„Я вспоминаю съ удовольствіемъ, что получилъ первое обученіе строю, стрѣльбѣ и прочимъ

Закусочный столъ въ помѣщеніи второй полуроты 1-ой роты, 23-го Марта 1906 г.

военнымъ упражненіямъ въ Сводно-Гвардейской ротѣ, затѣмъ въ Баталіонѣ. Отъ лица ГОСУДАРЫНЬ ИМПЕРАТРИЦЪ и СВОЕГО пью за славу и процвѣтаніе Баталіона; за здоровье прежнихъ командировъ и офицеровъ, служившихъ въ немъ, а также за теперешній составъ его".

Послѣ завтрака ИХЪ ВЕЛИЧЕСТВА перешли въ помѣщеніе 2-й полуроты, гдѣ кушали кофе; во время кофе Высокіе Гости удостоили милостивыми разгово-

рами всѣхъ присутствовавшихъ. ГОСУДАРЬ ИМПЕРАТОРЪ изволилъ лично пожаловать всѣмъ, какъ прежде служившимъ въ Баталіонѣ, такъ и нынѣ въ немъ состоящимъ, золотые значки въ память юбилея. Такіе же значки, но серебряные, получили и нижніе чины.

Л.-Гв. Семеновскаго полка ст. унт.-оф. Цвырко.

ИХЪ ВЕЛИЧЕСТВА отбыли изъ казармъ, сопровождаемые восторженными криками офицеровъ и нижнихъ чиновъ. Передъ отъѣздомъ ГОСУДАРЬ ИМПЕРАТОРЪ пожаловалъ Командира Баталіона, Полковника Комарова Своимъ Флигель-Адъютантомъ, а убывшаго изъ Баталіона Капитана Линденбаума и бывшаго офицера Баталіона Капитана Романова произвелъ въ Подполковники.

Лейбъ-Гренадерскаго Эриванскаго ЕГО ВЕЛИЧЕСТВА полка ефрейторъ Барбакадзе.

Въ слѣдующемъ 1907 году, 23-го Марта, въ день своего баталіоннаго праздника, Баталіонъ удостоился ВЫСОЧАЙШАГО посѣщенія. ИХЪ ИМПЕРАТОРСКІЯ ВЕЛИЧЕСТВА ГОСУДАРЬ ИМПЕРАТОРЪ НИКОЛАЙ АЛЕКСАНДРОВИЧЪ и ГОСУДАРЫНЯ ИМПЕРАТРИЦА АЛЕКСАНДРА ѲЕОДОРОВНА изволили присутствовать въ этотъ день на

молебнѣ въ столовой Баталіона. Молебенъ отслуженъ былъ причтомъ Знаменской придворной церкви. Ко времени молебствія въ столовой собрались начальствующія лица: Министръ ИМПЕРАТОРСКАГО Двора, Дворцовый Комендантъ и другіе, а также и гг. офицеры, состоящіе и прежде служившіе въ Баталіонѣ.

По окончаніи молебна ЕГО ИМПЕРАТОРСКОЕ

ИХЪ ИМПЕРАТОРСКІЯ ВЕЛИЧЕСТВА обходятъ помѣщенія чиновъ Сводно-Гвардейскаго Баталіона 23-го Марта 1907 г.

ВЕЛИЧЕСТВО изволилъ отвѣдать пробу и затѣмъ, поднявъ чарку за славу и процвѣтаніе Сводно-Гвардейскаго баталіона, осчастливилъ его чиновъ слѣдующими высокомилостивыми словами: **„За вашу честную и неизмѣнно преданную службу МНѢ и СемьѢ МОЕЙ объявляю вамъ МОЮ сердечную благодарность“.**

ИХЪ ИМПЕРАТОРСКІЯ ВЕЛИЧЕСТВА въ Сводно-Гвардейскомъ Баталіонѣ 23-го Марта 1907 г.

Вслѣдъ за тѣмъ ИХЪ ВЕЛИЧЕСТВА посѣтили казарменныя помѣщенія, а также недавно открытую баталіонную лавочку.

ГОСУДАРЬ ИМПЕРАТОРЪ, при посѣщеніи солдатскихъ помѣщеній, изволилъ отнестись съ большимъ интересомъ къ устройству жилищъ чиновъ Баталіона. Послѣ обхода казармъ ИХЪ ВЕЛИЧЕСТВА отбыли во Дворецъ. Вечеромъ того же дня въ офицерскомъ

Царское Село Дежурная комната г.г. офицеровъ въ Александровскомъ Дворцѣ.
Пор. Ильинъ, Кап. Шереховскій, Кап. Крестьяновъ, Полк. Комаровъ, Кап. Гебель, Кап. Шлиттеръ, Шт.-К. Франкъ.

собраніи Баталіона и Собственнаго ЕГО ВЕЛИЧЕСТВА Конвоя состоялся ужинъ офицеровъ Баталіона, который удостоилъ своимъ присутствіемъ ГОСУДАРЬ ИМПЕРАТОРЪ.

5-го Сентября 1907 года, по волѣ ЕГО ВЕЛИЧЕСТВА, Сводно-Гвардейскій баталіонъ былъ переформи-

рованъ въ полкъ, получившій наименованіе Собственнаго ЕГО ВЕЛИЧЕСТВА Сводnаго пѣхотнаго полка *).

Командиръ Баталіона, объявляя по Баталіону о ВЫСОЧАЙШЕЙ милости, отъ себя присовокупляетъ: „Сводно-Гвардейскій баталіонъ 26 слишкомъ лѣтъ съ

ИХЪ ИМПЕРАТОРСКІЯ ВЕЛИЧЕСТВА ГОСУДАРЬ ИМПЕРАТОРЪ НИКОЛАЙ АЛЕКСАНДРОВИЧЪ и ГОСУДАРЫНЯ ИМПЕРАТРИЦА АЛЕКСАНДРА ѲЕОДОРОВНА.

беззавѣтной преданностью престолу и долгу присяги несъ почетную и отвѣтственную службу при Свя-

*) См. въ приложеніи, приказъ по Полку отъ 6-го Сентября 1907 г. за № 249.

щенныхъ Особахъ ГОСУДАРЯ ИМПЕРАТОРА АЛЕКСАНДРА III и нынѣ благополучно Царствующаго ГОСУДАРЯ ИМПЕРАТОРА НИКОЛАЯ АЛЕКСАНДРОВИЧА.

Сводно-Гвардейскій баталіонъ, войдя основой во вновь развертываемый Полкъ, несомнѣнно сохранитъ

Петергофъ. Церковь Большого Дворца.

и внесетъ въ него все свое служебное рвеніе и будетъ служить примѣромъ новымъ прибывающимъ чинамъ Полка, вселяя въ нихъ сознаніе всей важности и отвѣтственности ихъ высокаго назначенія, особенно въ нынѣшнее трудное время, и стараніе не жалѣя силъ служить ЕГО ИМПЕРАТОРСКОМУ ВЕЛИЧЕСТВУ. Постоянное высокомилостивое вниманіе ГОСУДАРЯ

ИМПЕРАТОРА, выражавшееся неоднократно и нынѣ вновь выраженное въ высокопочетномъ наименованіи Собственнаго ЕГО ИМПЕРАТОРСКАГО ВЕЛИЧЕСТВА Своднаго пѣхотнаго полка, должно еще болѣе укрѣпить всѣхъ насъ въ самоотверженномъ исполненіи своихъ обязанностей службы.

Да поможетъ намъ Богъ свято оправдать довѣріе Обожаемаго ЦАРЯ".

1-го Лейбъ-Гренадерскаго Екатеринославскаго ИМПЕРАТОРА АЛЕКСАНДРА III полка ефрейторъ Чернышевъ.

7-го Сентября 1907 года, въ день начала сформированія Полка, Свиты Е. И. В. Генералъ-Маіоръ Комаровъ послалъ отъ лица всѣхъ чиновъ Полка телеграммы ИХЪ ИМПЕРАТОРСКИМЪ ВЕЛИЧЕСТВАМЪ съ выраженіемъ вѣрноподданническихъ чувствъ беззавѣтной любви и преданности. На телеграммы Ко-

мандиръ полка имѣлъ счастье получить 12 и 13 Сентября слѣдующіе Высокомилостивые отвѣты:

Отъ ГОСУДАРЯ ИМПЕРАТОРА: „**Сердечно благодарю всѣхъ чиновъ МОЕГО Сводnаго пѣхотнаго полка за молитвы и выраженныя чувства преданности и любви МНѢ и МОЕЙ Семьѣ; увѣренъ, что Полкъ въ новомъ своемъ составѣ**

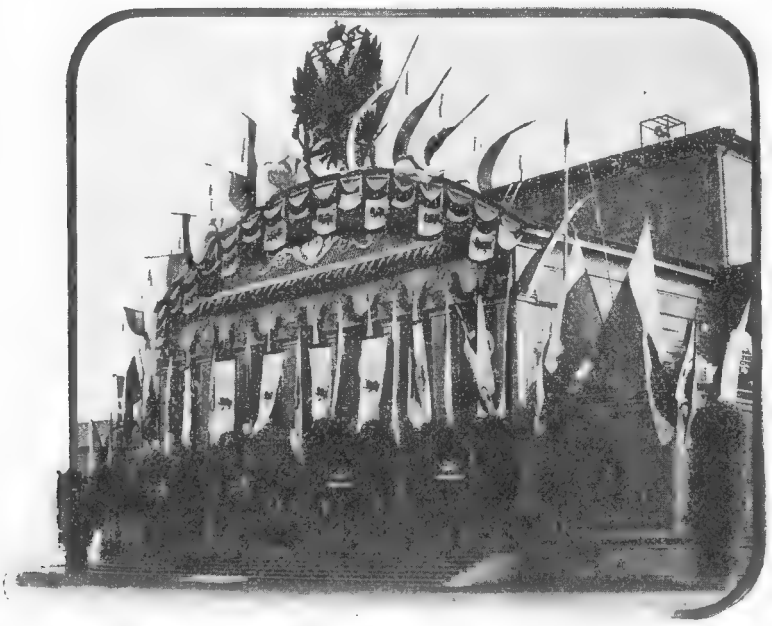

Новый Петергофъ. ИМПЕРАТОРСКІЙ театръ.

также преданно будетъ нести свою службу какъ, несъ ее въ составѣ Баталіона. „*НИКОЛАЙ*“.

Отъ ГОСУДАРЫНИ ИМПЕРАТРИЦЫ АЛЕКСАНДРЫ ѲЕОДОРОВНЫ: „**Сердечно благодарю васъ и всѣхъ чиновъ ввѣреннаго вамъ Полка за молитвы и выраженныя МНѢ, ГОСУДАРЮ НАСЛѢДНИКУ ЦЕСАРЕВИЧУ и всей НАШЕЙ Семьѣ чувства любви и преданности**“. „*АЛЕКСАНДРА*“.

Во исполненіе приказа стали прибывать въ Полкъ новыя части, которыхъ до того времени въ Полку не было.

17-го Сентября была сформирована 5-я рота.

22-го Октября въ Петергофѣ, на Дворцовой площадкѣ, состоялся ВЫСОЧАЙШІЙ смотръ новому Полку пятиротнаго состава и вновь прибывшимъ въ Полкъ нижнимъ чинамъ. Полкъ выстроился противъ фрейлинскихъ домиковъ, имѣя на правомъ флангѣ оркестръ 148 пѣх. Каспійскаго полка.Вновь прибывшіе находились на лѣвомъ флангѣ Полка. Ровно въ 10 час. утра,

Собственный ЕГО ВЕЛИЧЕСТВА Сводный пѣхотный полкъ 22-го Октября 1907 г.

въ открытомъ экипажѣ, прибыли ИХЪ ВЕЛИЧЕСТВА. ГОСУДАРЬ ИМПЕРАТОРЪ былъ въ формѣ 12-го Гренадерскаго Астраханскаго ИМПЕРАТОРА АЛЕКСАНДРА III полка, который въ этотъ день празднуетъ свой полковой праздникъ.

Принявъ рапортъ Командира Полка, Свиты ЕГО ВЕЛИЧЕСТВА Генералъ-Маіора Комарова, ЕГО ВЕЛИЧЕСТВО обходилъ ряды, здороваясь съ нижними чинами. Подойдя къ вновь прибывшимъ, ГОСУДАРЬ останавливался передъ каждымъ, называя каждую воинскую часть и многихъ удостоивалъ вопросами.

По окончаніи обхода Полкъ прошелъ церемоніальнымъ маршемъ, заслуживъ ЦАРСКОЕ спасибо.

По прохожденіи, Полкъ вновь построился. ЕГО ВЕЛИЧЕСТВО подошелъ къ представителямъ 12-го Гренадерскаго Астраханскаго полка, находившимся въ составѣ первой роты, и поздравилъ ихъ съ полковымъ праздникомъ. Затѣмъ ГОСУДАРЬ ИМПЕРАТОРЪ милостиво благодарилъ Полкъ за службу и выразилъ увѣренность, что-вновь прибывшіе будутъ служить также доблестно какъ всегда служили Сводно-Гвардейцы.

Высказавъ еще разъ благодарность, ЕГО ВЕЛИЧЕСТВО отбылъ во Дворецъ.

Л.-Гв. Стрѣлковаго п. ефрейторъ Пилипенко и 145 Новочеркасскаго ИМПЕРАТОРА АЛЕКСАНДРА III п. ефрейторъ Емельяновъ.

Л.-Гв. 4-го Стрѣлковаго ИМПЕРАТОРСКОЙ Фамиліи баталіона ефрейторъ Нелюдовъ.

ВЫСОЧАЙШІЙ приказъ о переформированіи Сводно-Гвардейскаго баталіона въ Собственный ЕГО ВЕЛИЧЕСТВА Сводный пѣхотный полкъ, которымъ были призваны въ Полкъ и представители воинскихъ частей, до тѣхъ поръ не имѣвшихъ представителей въ баталіонѣ, вызвалъ всеобщій восторгъ въ Арміи.

Теперь всѣмъ воинскимъ частямъ дана была возможность принять участіе въ охранѣ Священной Особы Своего Державнаго Вождя. Началась во всѣхъ частяхъ великой Русской Арміи дѣятельная работа по выбору достойныхъ представителей въ столь почетную командировку. Армія помнила слова ГОСУДАРЯ ИМПЕРАТОРА: **„По тѣмъ представителямъ, которые у МЕНЯ всегда на глазахъ Я сужу о состояніи части“**.

Первоначальный выборъ чиновъ назначаемыхъ въ Полкъ предоставляется ротнымъ командирамъ: выбираютъ по два человѣка отъ каждой роты и отъ учебной команды. Изъ этихъ избраниковъ командиръ полка назначаетъ двухъ, самыхъ лучшихъ во всѣхъ отношеніяхъ, нижнихъ чиновъ.

Окончательно назначеніе утверждается начальниками дивизій. Счастливцы, командированные на службу

въ ЦАРСКУЮ охрану, снабжаются всѣмъ лучшимъ обмундированіемъ и собираются въ Полкъ, напутствуемые добрыми пожеланіями товарищей. Въ нѣкоторыхъ частяхъ командиры требовали отъ отправляющихся въ командировку особаго торжественнаго обѣщанія, въ присутствіи товарищей, въ томъ, что они

Подвальные нижніе чины съ завѣдывающимъ ими Кап. 2-го ранга Лангомъ.

съ особеннымъ усердіемъ и вниманіемъ будутъ служить у ЦАРСКИХЪ очей и достойно поддержатъ честь мундира своей части.

Передъ отправленіемъ чиновъ на службу служился торжественный молебенъ, священникъ обычно напутствовалъ отправляющихся назидательнымъ словомъ.

Какъ на образецъ такого слова, заслуживающій особаго вниманія, можно указать на слѣдующую

рѣчь священника 84-го пѣх. Ширванскаго ЕГО ВЕЛИЧЕСТВА полка:

— „Возлюбленные братья, Христолюбивые воины! по Святой волѣ Господа Бога, Царя Небеснаго, и по волѣ ЦАРЯ земного вы собрались въ далекій путь съ Кавказа въ столицу нашей Земли Русской, въ С.-Петербургъ, гдѣ васъ ожидаетъ почетная служба находиться въ той

Подвальные нижніе чины съ завѣдывающимъ ими Кап. 2-го Ранга Лапгомъ.

части, которая предназначена для охраны Священной Особы ЕГО ВЕЛИЧЕСТВА ГОСУДАРЯ ИМПЕРАТОРА; великая вамъ честь и великое выпало на долю вашу счастье! Многіе и весьма многіе считаютъ за величайшее счастье хотя разъ въ жизни удостоиться видѣть ГОСУДАРЯ ИМПЕРАТОРА, вамъ же придется служить у самаго подножія Трона ЦАРСКАГО. Хвала вамъ,

что вы заслужили своимъ усердіемъ въ глазахъ начальства ту великую честь, которая васъ ожидаетъ, но по слову Божію „кому много дано, съ того много и взыщется“, ваше начальство выбрало васъ изъ среды товарищей вашихъ какъ самыхъ усердныхъ, честныхъ, исполнительныхъ и надежныхъ воиновъ. Тамъ въ Петербургѣ, гдѣ вы будете служить на виду у самаго высшаго начальства и предъ очами ГОСУДАРЯ-Батюшки, вамъ необходимо быть особенно усердными, честными и исполнительными. Будьте осмотрительны въ поступкахъ и въ дѣлахъ вашихъ. Больно и грустно будетъ вашимъ начальникамъ, которые учили здѣсь

Августѣйшіе Дѣти ИХЪ ВЕЛИЧЕСТВЪ на прогулкѣ на дачѣ „Александрія“.
В. Княжна ОЛЬГА НИКОЛАЕВНА. В. Княжна ТАТІАНА НИКОЛАЕВНА. В. Княжна МАРІЯ НИКОЛАЕВНА.

васъ всему доброму и хорошему, если дойдетъ до нихъ слухъ о какомъ-либо дурномъ поступкѣ, сдѣланномъ вами. Боже сохрани, если кто изъ васъ чѣмъ-либо, напримѣръ лѣностью или дурнымъ поведеніемъ, нарушитъ долгъ и обязанности христолюбиваго воина и запятнаетъ честь родного вамъ Ширванскаго полка. Помните, что вы принимали присягу въ началѣ вашей службы, дали священную клятву и обѣщали служить

ЦАРЮ и Отечеству вѣрно и нелицемѣрно, не щадя живота своего...

Усердно молитесь и усердно служите, вѣрьте и надѣйтесь, что „За Богомъ Молитва и за ЦАРЕМЪ служба не пропадаетъ“. Аминь.“

Не оставляли своихъ солдатъ безъ добраго наставленія и командиры частей. Съ благословеніями оставшихся товарищей ѣхали воинскіе чины на новую отвѣтственную и почетную службу. Собственному Е. И. В. Сводному пѣхотному полку сообщались свѣдѣнія о

Царское Село Дежурная комната г.г. офицеровъ
въ Александровскомъ Дворцѣ.

командированныхъ чинахъ. Чтобы связь послѣднихъ со своими полковыми товарищами не прерывалась, прибывшимъ нижнимъ чинамъ было вмѣнено въ обязанность писать своимъ ротнымъ командирамъ о новой службѣ и житьѣ-бытьѣ въ Полку. Съ радостью и интересомъ читались эти письма въ частяхъ, расположенныхъ по разнымъ концамъ нашей Великой Матушки-Россіи; оставшіеся однополчане радовались за счастливыхъ избранниковъ, удостоившихся послужить

ЕГО ИМПЕРАТОРСКОЕ ВЕЛИЧЕСТВО

ГОСУДАРЬ ИМПЕРАТОРЪ

НИКОЛАЙ АЛЕКСАНДРОВИЧЪ

въ [illegible] обмундированіи и снаряженіи нижнихъ чиновъ 16-го Стрѣлковаго Императора Александра III полка. 24-го октября 1909 г. въ Ливадіи.

ЦАРЮ и Его Августѣйшему Семейству въ такой непосредственной близости къ Нимъ. Нѣкоторыя изъ писемъ были отданы г.г. командирами частей въ приказахъ по этимъ частямъ. Вотъ образецъ такихъ приказовъ и писемъ.

Приказъ по 8-му пѣхотному Эстляндскому полку

19 Ноября 1907 года, № 323. „Отъ рядовыхъ 1-й роты Ильи Аргентова *) и 8-й роты Петра Ахрименко, состоявшихъ въ учебной командѣ и назначенныхъ мною, по распоряженію высшаго начальства, въ Собственный ЕГО ИМПЕРАТОРСКАГО ВЕЛИЧЕСТВА Сводный пѣхотный полкъ, получены Капи-

Царское Село. Дежурная комната г.г. офицеровъ въ Александровскомъ Дворцѣ.

танами Рымкевичемъ и Гумовскимъ письма. Одно изъ нихъ рядового Аргентова, объявляю при настоящемъ приказѣ и предписываю тщательно прочестъ и разъяснить командирамъ ротъ и начальникамъ командъ, лично. Ахрименко пишетъ тоже самое, что и Аргентовъ, только не такъ складно.

*) Ряд. Аргентовъ нынѣ Мл. ун.-оф. Сынъ священника окончилъ 2 кл. ц.-пр. школу и былъ учителемъ ц.-пр. школы.

Въ этихъ письмахъ въ каждой фразѣ свѣтится чистая душа вѣрнаго Эстляндскаго солдата, безконечная любовь и безпредѣльная преданность къ Своему ГОСУДАРЮ и Царственному Младенцу-Наслѣднику; при видѣ Ихъ въ первый разъ, не могли вытерпѣть, чтобы не подѣлиться своей свѣтлой радостью со всѣмъ, дорогимъ для нихъ Эстляндскимъ полкомъ. Особенно отрадно для каждаго Эстляндца что ЕГО

Августѣйшіе Дѣти ИХЪ ВЕЛИЧЕСТВЪ на прогулкѣ съ дядькой НАСЛѢДНИКА ЦЕСАРЕВИЧА, матросомъ Андреемъ Деревенькой.

ИМПЕРАТОРСКАГО ВЕЛИЧЕСТВО помнитъ и цѣнитъ службу Эстляндскаго полка. Дай Богъ чтобы душа каждаго изъ насъ всю жизнь согрѣвалась этимъ святымъ огнемъ любви и преданности своему ЦАРЮ, Который ведетъ наше Отечество по пути благоденствія и славы.

Пока этотъ огонь живъ въ душѣ Эстляндца, до тѣхъ поръ 8 пѣх. Эстляндскій полкъ будетъ блестѣть яркой звѣздой въ рядахъ русской Арміи на страхъ врагамъ и во славу родного ЦАРЯ и Отечества.

ПРИЛОЖЕНІЕ: п и с ь м о. Подлинный подписалъ Командиръ полка, Полковникъ Мачуговскій.

„Ваше Высокоблагородіе! 21 Октября въ г. Петергофѣ въ Собственной дачѣ ИХЪ ВЕЛИЧЕСТВЪ „Алек-

Царское Село. Казармы Сводно-Гвардейскаго баталіона.

сандрія“ мы удостоились великаго счастія видѣть Царственнаго Младенца, НАСЛѢДНИКА ЦЕСАРЕВИЧА и ВЕЛИКАГО КНЯЗЯ АЛЕКСІЯ НИКОЛАЕВИЧА.

Мы были вызваны ротнымъ командиромъ осмотрѣть мѣста жительства ЦАРЯ. Въ это время ГОСУДАРЬ НАСЛѢДНИКЪ со Своей няней Маріей Ивановной Вишняковой и съ дядькой, матросомъ Гвар-

дейскаго экипажа Андреемъ Деревенькой шелъ на прогулку. Увидѣвъ насъ Онъ пожелалъ съ нами поздороваться. Ротный командиръ выстроилъ насъ, насъ было 14 человѣкъ. Мы встали въ одну шеренгу вдоль дороги. ГОСУДАРЬ-НАСЛѢДНИКЪ подошелъ и сказалъ: „Здорово“, мы отвѣтили, тогда ГОСУДАРЬ-НАСЛѢДНИКЪ спросилъ самаго маленькаго ростомъ солдата Калужскаго полка, какой губерніи, какого

Царское Село. Казармы Сводно-Гвардейскаго баталіона. Солдатскій буфетъ.

полка, затѣмъ спросилъ тоже и многихъ другихъ. Мы собирались, по приказанію ГОСУДАРЯ-НАСЛѢДНИКА, уходить, когда встрѣтили всѣхъ КНЯЖЕНЪ съ Ихъ воспитательницей, Фрейлиною Тютчевой.

Умилительно было смотрѣть на 3-хъ лѣтняго ЦАРЕ-

ВИЧА. Какъ смѣло и осмысленно все говоритъ и всѣмъ интересуется!

Одѣтъ Онъ былъ въ высокіе сапоги, куртку и шапку Л.-Гв. 4-го Стрѣлковаго ИМПЕРАТОРСКОЙ Фамилій баталіона. Трудно передать ту радость, которая овладѣла нами. Счастью нашему нѣтъ конца. И мы считаемъ себя обязанными подѣлиться этой радостью

Царское Село. Казармы Сводно-Гвардейскаго баталіона. Солдатскій буфетъ.

съ Вами, Ваше Высокоблагородіе, и со всѣмъ роднымъ полкомъ.

23-го Октября былъ смотръ ЦАРСКІЙ всему Полку. Мы молодые стояли на лѣвомъ флангѣ Полка. ГОСУДАРЬ ИМПЕРАТОРЪ пріѣхали съ ГОСУДАРЫНЕЙ ИМПЕРАТРИЦЕЙ. Обойдя Полкъ, ГОСУДАРЬ прика-

залъ выстроить насъ молодыхъ по полкамъ и обошелъ насъ, удостоивая насъ вопросами. Дойдя до меня ГОСУДАРЬ ИМПЕРАТОРЪ задалъ вопросъ: „Эстляндскаго полка?“ Я отвѣтилъ. Затѣмъ изволилъ задать вопросъ: „Гдѣ находится полкъ?“. Я отвѣтилъ „въ г. Самарѣ. ВАШЕ ИМПЕРАТОРСКОЕ ВЕЛИЧЕСТВО!“. Дальше ГОСУДАРЬ ИМПЕРАТОРЪ изво-

Царское Село. Казармы Сводно Гвардейскаго баталіона (1-ая рота).

лилъ спросить: „Сколько времени находится полкъ въ г. Самарѣ“ Я отвѣтилъ: „Два года ВАШЕ ИМПЕРАТОРСКОЕ ВЕЛИЧЕСТВО!“. Послѣ этого ГОСУДАРЬ ИМПЕРАТОРЪ обратился къ командиру Полка, Его Превосходительству, Генералъ-Маіору Комарову: „Молодцами служатъ!“.

Боже мой! Какой радостью было преисполнено сердце мое. Вѣдь эти два слова были сказаны обожаемымъ Монархомъ, въ награду за прекрасную, добросовѣстную службу, Эстляндскому полку, представителями котораго удостоились быть мы съ рядовымъ Ахрименко.

Какая радость! Видѣли близко, близко самаго ЦАРЯ. Видѣли Его ласковый взоръ, слышали Его добрый, милостивый голосъ. Парадъ прошелъ отлично. ЦАРЬ пожелалъ намъ служить вѣрно, честно, благополучно.

80 пѣх. Кабардинскаго полка рядовой Лысовъ.

2-го пѣх. Софійскаго полка ряд. Замятинъ.

Какъ мы благодаримъ Господа Бога и начальство, которое насъ послало сюда. Конечно мы горимъ однимъ желаніемъ своей службой оправдать ту честь, которая на насъ выпала, и не осрамить славу родного Эстляндскаго полка, представителями котораго мы здѣсь являемся.

26-го Октября полкъ переѣхалъ изъ Петергофа въ Царское Село, въ зимнее мѣстопребываніе ГОСУДАРЯ ИМПЕРАТОРА. Ахрименко сейчасъ находится въ госпиталѣ заболѣла нога. Насъ обоихъ назначили въ 1-ю роту". Остаюсь ввѣреннаго Вамъ полка рядовой Аргентовъ.

А вотъ другой приказъ: Приказъ по 8-му пѣхотному Эстляндскому полку 6 Февраля 1908 года.

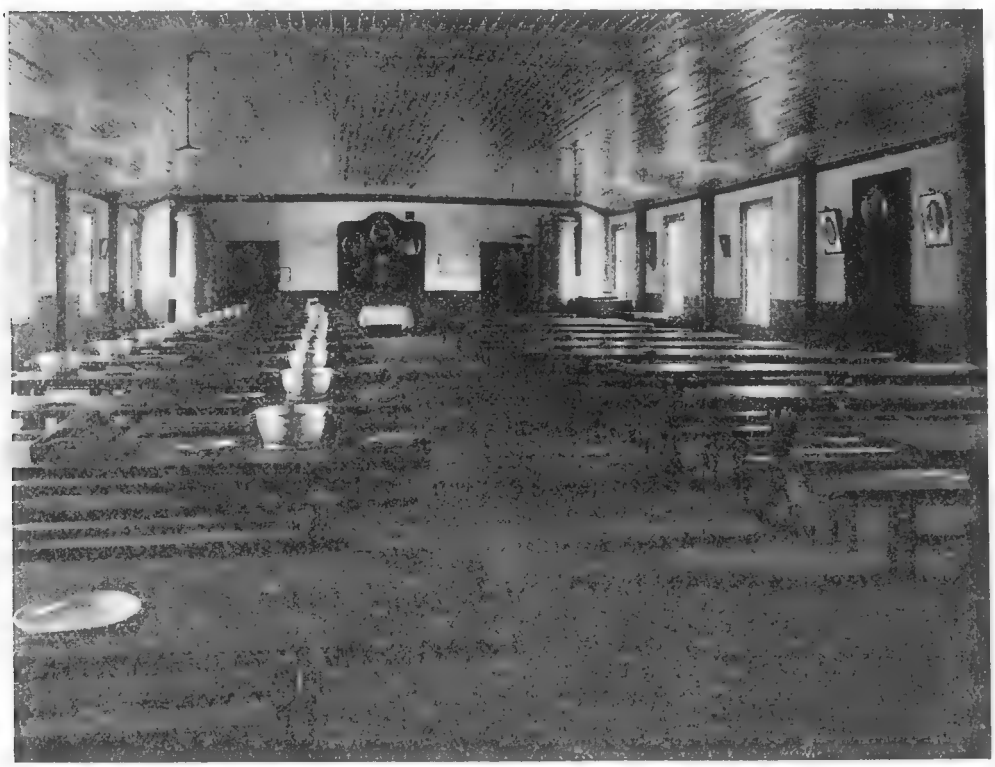

Царское Село. Казармы Сводно-Гвардейскаго баталіона. Столовая нижнихъ чиновъ.

„Отъ рядового Собственнаго ЕГО ИМПЕРАТОРСКАГО ВЕЛИЧЕСТВА сводnаго пѣхотнаго полка Ильи Аргентова получено второе пространное письмо, въ которомъ онъ простымъ сердечнымъ слогомъ описываетъ свою жизнь въ новомъ мѣстѣ служенія.

въ [illegible]
ДАР[illegible]
дит[illegible]
зн[illegible]
пол[illegible]

[illegible]

[illegible] Гвардейскаго батальона. Столовая

[illegible] ЕГО ИМПЕРАТОРСКАГО [illegible] сводьаго [illegible] второе простр[illegible] [illegible] простымъ сердечнымъ [illegible] въ новомъ мѣстѣ служ[illegible]

ЕГО ИМПЕРАТОРСКОЕ ВЫСОЧЕСТВО
НАСЛѢДНИКЪ ЦЕСАРЕВИЧЪ и ВЕЛИКІЙ КНЯЗЬ
АЛЕКСІЙ НИКОЛАЕВИЧЪ (1908).

Это письмо будетъ прочитано во всѣхъ ротахъ и командахъ по распоряженію командировъ баталіоновъ.

Изъ него каждый Эстлянецъ увидитъ о той великой духовной связи, которая существуетъ между обожаемымъ ГОСУДАРЕМЪ нашимъ и простымъ солдатомъ.

ЕГО ИМПЕРАТОРСКОЕ ВЕЛИЧЕСТВО на Рождественскихъ праздникахъ милостиво бесѣдовалъ съ нижними чинами, и Собственноручно ГОСУДАРЬ-

ИХЪ ИМПЕРАТОРСКОЕ ВЫСОЧЕСТВО Великая Княжна ОЛЬГА НИКОЛАЕВНА и Великая Княжна ТАТІЯНА НИКОЛАЕВНА.

НАСЛѢДНИКЪ и ВЕЛИКІЯ КНЯЖНЫ раздавали имъ подарки и бесѣдовали.

Такой великой радости удостоились и наши Эстляндцы, о чемъ восторженно пишетъ рядовой Аргентовъ, который счастливъ подѣлиться своимъ счастіемъ съ роднымъ эстляндскимъ полкомъ. Подписалъ Командиръ полка, Полковникъ Мочуковскій.

Приложеніе — письмо. „Ваше Высокоблагородіе!

12 сего Января ротный Командиръ читалъ нашей ротѣ приказъ по родному мнѣ Эстляндскому полку, въ которомъ помѣщено мое письмо, посланное Начальнику учебной команды вскорѣ послѣ представленія ЕГО ИМПЕРАТОРСКОМУ ВЕЛИЧЕСТВУ ГОСУДАРЮ ИМПЕРАТОРУ въ г. Новомъ Петергофѣ.

Приношу Вашему Высокоблагородію искреннюю благодарность за помѣщеніе моего письма въ приказѣ.

Новый Петергофъ. Дача „Александрія". Знаменскія ворота.

Теперь опишу Вамъ мою новую жизнь и нѣкоторыя подробности нашей службы.

Въ Собственномъ ЕГО ВЕЛИЧЕСТВА Сводномъ пѣхотномъ полку будетъ два баталіона. Теперь еще всего 5 ротъ. Въ Февралѣ сказываютъ будетъ 6-я, а къ осени 7-я. Нашъ полкъ входитъ въ составъ 1-й

роты. Въ каждой ротѣ по 2 Гвардейскихъ полка и по 14 Армейскихъ. Въ нашей ротѣ должны быть Л.-Гв. Преображенскій и Семеновскій полки; всѣ Гренадерскіе и полки 3-хъ первыхъ дивизій. Отъ Гвардейскихъ полковъ по 17 отъ Гренадерскихъ по 3 человѣкъ, а отъ Армейскихъ по два. Всего въ ротѣ 106 человѣкъ. Пока еще у насъ не полный составъ частей. До устройства 7-й роты остается у насъ въ ротѣ Л.-Гв. Стрѣлковый полкъ. Занимаются съ новоприбывшими: Л.-Гв. Стрѣлковаго полка ст. унт.-оф. Курбатовъ и 1-го Лейбъ-Гренад. Екатеринославскаго

Царское Село. Большой Дворецъ.

ИМПЕРАТОРА АЛЕКСАНДРА III полка мл. унт.-оф. Молчановъ. Толково, ласково, хорошо они съ нами занимаются. Обязанности, которыя мы должны заучить здѣсь трудныя. Надо чтобы голова здорово работала.

Тутъ кто хорошо заучитъ, тому и служба здѣсь почетнѣе, а кто съ плохой головой, то тому и почетъ не тотъ. Здѣсь есть посты на которыхъ чуть не

каждый день ЦАРЯ видятъ, а есть служба гдѣ тебя никто и не видитъ, главная здѣсь служба, конечно охранная. Ежедневно въ нарядъ идетъ 1½ роты.

ЦАРЬ въ Царскомъ Селѣ живетъ въ Александровскомъ Дворцѣ, который окруженъ большимъ паркомъ. Вокругъ всего парка желѣзная рѣшетка съ воротами и калитками. Всѣ ворота и калитки на запорѣ. У воротъ и калитокъ стоятъ наши часовые „особаго поста“. На каждомъ такомъ посту стоятъ по пяти

Царское Село. Большой Дворецъ Прохожденіе войскъ церемоніальнымъ маршемъ передъ ЕГО ИМПЕРАТОРСКИМЪ ВЕЛИЧЕСТВОМЪ.

однихъ и тѣхъ же солдатъ — стоятъ они по 4 часа каждый. Такъ что ихъ дѣло только и знать обязанности своего поста. Обязанности они, конечно, знаютъ здорово. Уже когда солдата назначаютъ на „особый постъ,“ то этимъ уже самымъ назначеніемъ показываютъ, что онъ отличный солдатъ. Кромѣ этихъ „особыхъ постовъ“ у воротъ рѣшетки выставляются нѣ-

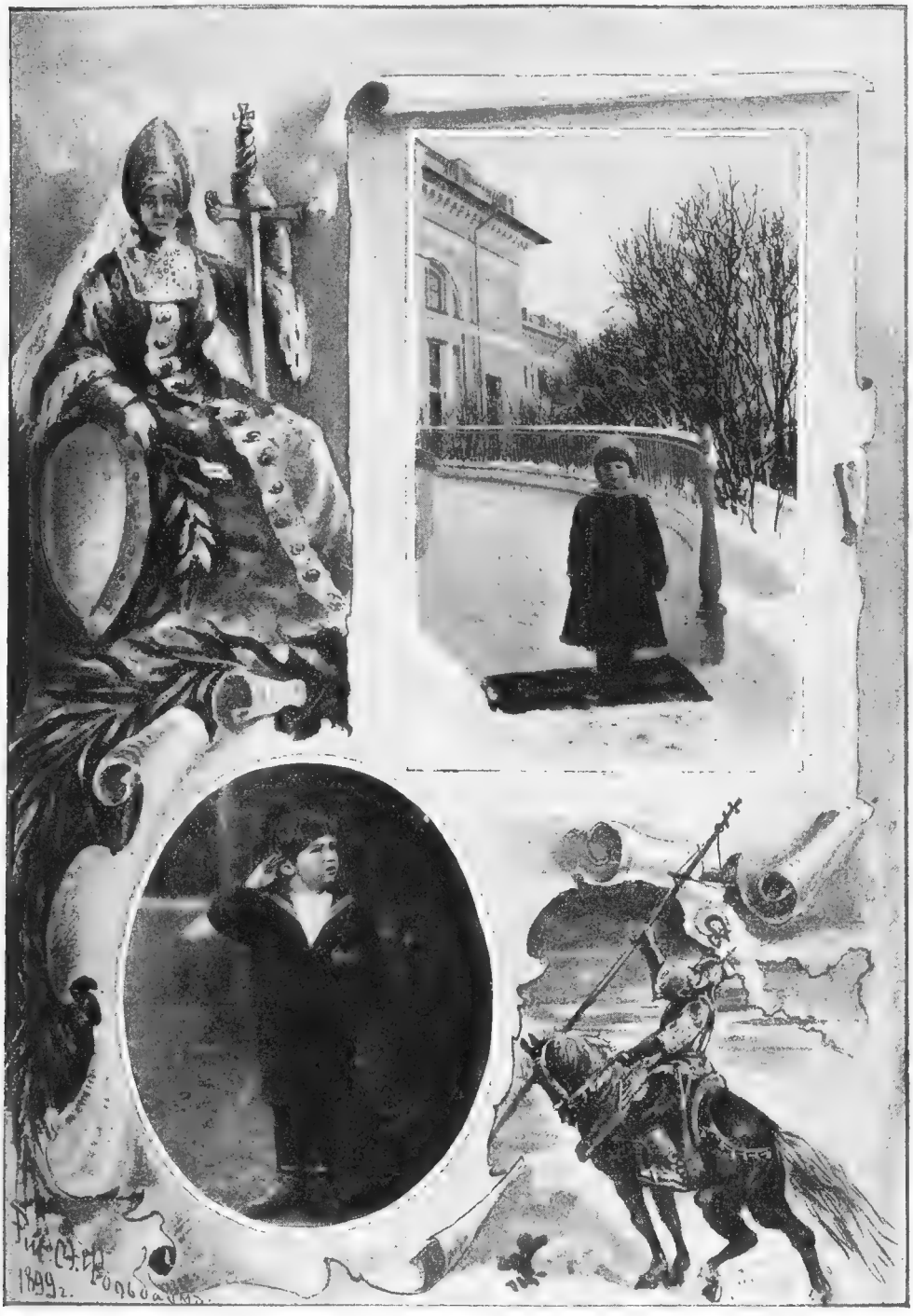

ЕГО ИМПЕРАТОРСКОЕ ВЫСОЧЕСТВО НАСЛѢДНИКЪ ЦЕСАРЕВИЧЪ
и Великій Князь АЛЕКСѢЙ НИКОЛАЕВИЧЪ (1908 г.).

сколько карауловъ съ постами имѣющихъ опять особую обязанность. Въ самомъ Дворцѣ имѣются также особые посты. На нихъ назначаютъ тоже отборныхъ солдатъ.

Затѣмъ назначаются присмотрщики. Они должны слѣдить за рабочими, сопровождать лицъ имѣющихъ

Августѣйшія Дѣти ИХЪ ИМПЕРАТОРСКИХЪ ВЕЛИЧЕСТВЪ
В. Кн. МАРІЯ. НИКОЛАЕВНА. ГОСУДАРЬ НАСЛѢДНИКЪ ЦЕСАРЕВИЧЪ и В. Кн. АЛЕКСІЙ НИКОЛАЕВИЧЪ. В. Кн. ТАТІЯНА НИКОЛАЕВНА.
В. Кн. АНАСТАСІЯ НИКОЛАЕВНА. В. Кн. ОЛЬГА НИКОЛАЕВНА.

надобность пройти во Дворецъ. Кромѣ насъ несутъ съ нами вмѣстѣ службу по охранѣ ЦАРЯ Конвой ЕГО ВЕЛИЧЕСТВА, Дворцовые городовые и 1-й Желѣзнодорожный баталіонъ.

Какъ только вновь прибывшіе заучатъ обязанности—самыхъ толковыхъ выбираютъ въ присмотрщики и на „особые посты“, а остальные идутъ въ общій караулъ. А потому въ присмотрщики и особенно на „особый постъ“ солдату охота очень попасть. Во Дворцѣ и по наружнымъ постамъ и по полку дежурятъ гг. офицеры. Во Дворцѣ устроено такъ, что никто, кто бы

Царское Село. Св.-Гвард. баталіонъ Передняя комната въ казармахъ нижнихъ чиновъ.

онъ ни былъ—во Дворецъ попасть безъ вѣдома нашего офицера не можетъ. За всѣмъ этимъ очень зорко слѣдятъ. И, вообще, думается мнѣ, что крѣпко — на совѣсть охраняютъ ЦАРЯ-БАТЮШКУ.

Теперь я опишу вамъ какъ расположены наши казармы. Казармы наши деревянныя, выстроены въ

одну линію, сперва идутъ наши, а потомъ Конвоя ЕГО ВЕЛИЧЕСТВА. У каждой роты отдѣльная казарма. Казарма состоитъ изъ двухъ полуротъ, раздѣленныхъ прихожей. Столовая общая въ отдѣльной казармѣ. Люди въ ротѣ размѣщаются на отдѣльныхъ желѣзныхъ койкахъ. При койкѣ отдѣльный столикъ. Койки покрыты покрывалами. Въ ротѣ очень чисто свѣтло и тепло. Освѣщаются всѣ помѣщенія электри-

Царское Село Казармы Св.-Гвард. батаіона Солдатская лавка.

чествомъ. По стѣнамъ роты картины. Въ первой полуротѣ хорошая большая ротная икона Спаса Нерукотвореннаго. Надъ дверью мраморная доска съ надписью, что 23-го Марта 1906 года ИХЪ ИМПЕРАТОРСКІЕ ВЕЛИЧЕСТВА изволили въ помѣщеніи нашей роты принять завтракъ отъ гг. офицеровъ, по случаю 25-лѣтія со дня основанія Сводно-Гвардейскаго баталіона. Рядомъ съ этой доскою на стѣнкахъ

повѣшены картины на которыхъ снято убранство роты во время ВЫСОЧАЙШАГО завтрака. Конечно люди роты были переведены на это время въ другое помѣщеніе. Въ ротѣ на вечерней молитвѣ хоромъ поютъ—„Отче нашъ“, „Спаси Господи люди Твоя“ „Благочестивѣйшаго Самодержавнѣйшаго“ и „Боже ЦАРЯ Храни“. Въ ротѣ есть газеты книги, шашки и „военная игра“. При Полку, въ отдѣльномъ помѣщеніи, солдатскій буфетъ.

Л.-Гв. 2-го Стрѣлковаго баталіона ун.-оф. Ткачевъ.

Кормятъ здѣсь очень хорошо. Получаемъ денегъ здѣсь тоже достаточно. Кромѣ всего того — что въ полку получали —теперь мы еще получаемъ по 30 к. въ сутки. Изъ этихъ 30 к. у насъ удерживаютъ по 6 к. на улучшеніе пищи.

25, и 26 Декабря отъ 3½ час. дня въ придворномъ манежѣ была устроена ЦАРСКАЯ елка. Къ 2 часа дня насъ привели въ манежъ. Манежъ громад-

ный. Въ одномъ концѣ манежа была поставлена большая елка. Въ той части манежа гдѣ стояла елка былъ устроенъ помостъ, покрытый солдатскимъ сукномъ и коврами. Съ лѣвой стороны елки была поставлено дворцовая мягкая мебель, за которой была поставлено много растеній. Справа отъ елки тоже въ зелени растеній были устроены полки покрытыя флачной матеріей. На этихъ полкахъ стояли подарки съ номерами. На елкѣ много украшеній и множество электрическихъ лампочекъ. Передъ помостомъ гдѣ стоитъ елка съ правой стороны устроено особое мѣсто

Пѣсенники Сводно-Гвардейскаго баталіона со ст. уп.-оф. Л.-Гв. Егерскаго полка Егоровымъ.

для пѣсенниковъ и плясуновъ Конвоя ЕГО ВЕЛИЧЕСТВА а слѣвой стороны мѣсто для балалаечниковъ пѣсенниковъ и плясуновъ нашего Полка. Вдоль этихъ мѣстъ поставлены два большихъ стола на которыхъ разложены коробки съ лакомствами, на крышкѣ коробки портреты ИХЪ ВЕЛИЧЕСТВЪ и рисунки Дворцовъ. За пѣсенниками Конвоя стали казаки Конвоя а мы за своими балалаечниками. За нами встали ниж-

ніе чины 1-го Желѣзнодорожнаго баталіона и чины Дворцовой полиціи. Стѣны манежа украшены рисунками изъ электрическихъ лампочекъ. Надъ входомъ большая электрическая звѣзда съ электрическими лучами. Передъ пріѣздомъ ЦАРЯ собрались всѣ наши офицеры и офицеры Конвоя ЕГО ВЕЛИЧЕСТВА, Дворцовый Комендантъ и Министръ ИМПЕРАТОРСКАГО Двора,

ИХЪ ИМПЕРАТОРСКІЯ ВЫСОЧЕСТВА Великій Князь МИХАИЛЪ АЛЕКСАНДРОВИЧЪ и Великая Княгиня ОЛЬГА АЛЕКСАНДРОВНА на велосипедномъ экипажѣ, въ гор. Гатчинѣ.

который обходилъ насъ здороваясь и поздравляя съ праздникомъ. Ровно въ три часа дня пріѣхалъ ЕГО ВЕЛИЧЕСТВО съ ГОСУДАРЕМЪ НАСЛѢДНИКОМЪ, 4-мя Дочерями, Великимъ княземъ МИХАИЛОМЪ АЛЕКСАНДРОВИЧЕМЪ и Великой Княгиней ОЛЬГОЙ АЛЕКСАНДРОВНОЙ. ГОСУДАРЬ ИМПЕРАТОРЪ былъ въ формѣ Л.-Гв. 4-го Стрѣлковаго ИМПЕРАТОРСКОЙ фамиліи баталіона, ЕГО ВЕЛИЧЕСТВО изволилъ

обходить всѣ части здороваясь и поздравляя съ праздникомъ. ЕЯ ВЕЛИЧЕСТВО ГОСУДАРЫНЯ ИМПЕРАТРИЦА АЛЕКСАНДРА ФЕОДОРОВНА не присутствовала на елкѣ по случаю еще не полнаго выздоровленія. Когда ЕГО ВЕЛИЧЕСТВО изволилъ подойти къ елкѣ, то всѣ бывшіе въ манежѣ стали подходить

„Елка въ Царскомъ Селѣ въ придворномъ манежѣ.

за подарками. А балалаечники поперемѣнно съ пѣсенниками Конвоя ЕГО ВЕЛИЧЕСТВА стали исполнять свои номера.

На особомъ столикѣ стоялъ стеклянный ящикъ съ билетиками, какъ при наборкѣ въ присутствіи каждый подходилъ бралъ билетикъ и передавалъ его гг. офи-

церамъ, или же брали эти билетики Великій Князь МИХАИЛЪ АЛЕКСАНДРОВИЧЪ и ВЕЛИКІЯ КНЯЖНЫ. Когда гг. офицеры возьмутъ билетикъ, то по номеру снимаютъ съ полокъ подарокъ и несутъ, а нижній чинъ идетъ въ затылокъ офицеру, — офицеръ подарокъ передаетъ Великой Княгинѣ. ОЛЬГѢ АЛЕКСАНДРОВНѢ, которая сегодня выдавала за ЕЯ ВЕЛИЧЕСТВО, а уже Великая Княгиня ОЛЬГА АЛЕКСАНДРОВНА вручала намъ. Мы каждый цѣловали ручку Великой Княгинѣ и говорили: Покорнѣйше благодарю

ЕЯ ИМПЕРАТОРСКОЕ ВЫСОЧЕСТВО
Великая Княгиня ОЛЬГА АЛЕКСАНДРОВНА.

ВАШЕ ИМПЕРАТОРСКОЕ ВЫСОЧЕСТВО и уходили. По пути намъ вручали коробку съ лакомствами. Гг. офицеры по большей части передавали наши подарки Малюткѣ ГОСУДАРЮ-НАСЛѢДНИКУ и Великимъ Княжнамъ. ГОСУДАРЬ-НАСЛѢДНИКЪ очень серьезно бралъ подарокъ и передавалъ Великой Княгинѣ ОЛЬГѢ АЛЕКСАНДРОВНѢ. ГОСУДАРЬ - НАСЛѢДНИКЪ былъ одѣтъ въ бѣлыя панталоны, бѣлую, бѣлымъ шел-

комъ вышитую, рубашку и въ бѣлую, пушистую шапку. На карточкахъ Онъ сдѣланъ въ такой же формѣ. Наши подарки подносилъ ГОСУДАРЬ-НАСЛѢДНИКЪ. Конечно радости нашей конца нѣтъ. Замѣчательная елка! ЦАРЬ, ЦАРСКІЯ Дѣти и Малютка НАСЛѢДНИКЪ. Съ ЦАРЕМЪ и Его Семьей—мы простые люди провели цѣлый часъ вмѣстѣ, чувствовали Его близость. видѣли Его ласку и получили отъ Его родной

ИХЪ ИМПЕРАТОРСКІЯ ВЕЛИЧЕСТВА и Ихъ Августѣйшія Дѣти на подъѣздѣ Большого Царскосельскаго Дворца.

Сестры Великой Княгини ОЛЬГИ АЛЕКСАНДРОВНЫ подарокъ и гостинцы. Какъ намъ не благодарить Господа Бога и какъ не благословлять нашу судьбу. Только что пришли сюда на службу, а чего уже навидались. Уже какъ и благодарить Васъ за посылку меня сюда я и не знаю. Я получилъ подарки —будильникъ, серебряную ложечку и коробку со сластями.

Поздравляю Васъ и прошу передать всему род-

ному полку поздравленіе съ Новымъ годомъ. Желаю Вамъ всего лучшаго, остаюсь ввѣреннаго Вамъ полка рядовой Аргентовъ."

Отрывокъ изъ письма рядового 9-го пѣх. Ингерманландскаго Императора Петра I полка Мартына Семенько:

„День 14 Декабря ЕГО ВЕЛИЧЕСТВО удостоилъ

Царская тройка.

назначить свое прощаніе съ уходящими въ запасъ арміи нашими нижными чинами и удостоилъ принять новоприбывшихъ. Вновь прибывшихъ было болѣе 100 человѣкъ, да уходящихъ въ запасъ около 150. Смотръ былъ назначенъ въ Большомъ Екатериненскомъ Дворцѣ, который отстоитъ отъ Александровскаго Дворца, въ

которомъ живетъ ЦАРЬ шагахъ въ 100. Привели въ огромную залу. Просто жутко стало. Скажу Вамъ, что коверъ, который въ срединѣ лежалъ, имѣетъ длину 60 шаговъ въ ширину—30. Оконъ большихъ 12, а сверху второй свѣтъ опять 12. Потолокъ чудно росписанъ. Между окнами и на другой стѣнѣ все зеркала, и все это отдѣлано золотомъ. Вокругъ каждаго зеркала и каждаго окна, какъ средняго такъ и

Л.-Гв. Финляндскаго полка ст. ун.-оф. Байгушъ.

верхняго—золотыя подсвѣчниками съ электрическими лампочками. Построили молодыхъ въ двѣ шеренги, а затѣмъ старыхъ въ одну шеренгу. Встали возлѣ стѣнки вокругъ всей залы. Нами командовалъ 16-го Стрѣлковаго полка Поручикъ Коробчукъ, а старыми нашъ ротный. Въ 2½ час. дня стало собираться начальство: баталіонный Командиръ, Командиръ Полка, Дворцовый Комендантъ, Свиты Е. И. В. Ген.-Маіоръ Дедюлинъ, Гоф-

маршалъ, Ген.-Адъют., Графъ Бенкендорфъ, Начальникъ Военно-Походной Канцеляріи, Полковникъ Князь Орловъ, дежурный Флигель-Адъютантъ, Капитанъ Поливановъ. Ровно въ 3 часа съ улицы мы услышали два звонка Дворцоваго караула. Значитъ ѣхалъ ЦАРЬ. Все смолкло. Духъ замеръ. Раздалась команда „слушай, на краулъ“. Мы взяли. Командиръ Полка, Свиты ЕГО ВЕЛИЧЕСТВА Генералъ-Маіоръ Комаровъ подошелъ

Царское Село. Казармы нижнихъ чиновъ.

съ рапортомъ къ ЦАРЮ. Всѣ глаза устремили на ЦАРЯ: боялись какъ бы не проглядѣть, чего бы не пропустить. ЦАРЬ пришелъ въ формѣ Л.-Гв. 4 Стрѣлковаго баталіона. Шапочку ЕГО ВЕЛИЧЕСТВО держалъ въ рукѣ. Остановившись у фланга ЕГО ВЕЛИЧЕСТВО сказалъ: „Здорово братцы“. Все что только таилось внутри всколыхнулось и вылетѣло радостно:

„Здравія желаемъ, ВАШЕ ИМПЕРАТОРСКОЕ ВЕЛИЧЕСТВО“! Трудно передать Вамъ, что каждый чувствовалъ въ эту минуту. Скомандовали „къ ногѣ“, ЦАРЬ сталъ медленно обходить насъ, съ ласкою на глазахъ, съ ангельской улыбкой на устахъ Онъ глядѣлъ на каждаго изъ насъ, и взглядъ Его глубоко запалъ въ нашу солдатскую душу. Подходя къ намъ Онъ Самъ изволилъ назвать полкъ. Пройдя насъ

Царское Село. Казармы нижнихъ чиновъ.

ЦАРЬ подошелъ къ уходящимъ въ запасъ арміи и сталъ имъ выдавать знаки за службу въ Полку. Обыкновенно, съ ЦАРЕМЪ вмѣстѣ, жалуетъ увольняемымъ фотографическія карточки ИХЪ ВЕЛИЧЕСТВЪ и Августѣйшей Семьи Сама МАТУШКА-ЦАРИЦА. Но, къ нашему горю, ЕЯ ВЕЛИЧЕСТВО чувствовала Себя еще

плохо, такъ, какъ нѣсколько дней нездорова—простудилась. За ЦАРИЦУ и карточки выдавалъ ЦАРЬ. Когда ЦАРЬ роздалъ всѣмъ увольняемымъ знаки и карточки, ЕГО ВЕЛИЧЕСТВО обратился къ нимъ со слѣдующими милостивыми словами: **„Спасибо вамъ братцы за вашу преданную и тяжелую службу Мнѣ. Желаю вамъ благополучно вернуться до-**

Царское село. Казармы нижнихъ чиновъ.

мой. Прощайте, братцы.“ „Счастливо оставаться“ и громкое „ура“—былъ отвѣтъ ЦАРЮ. ЦАРЬ уѣхалъ.

Командиръ Полка вызвалъ нѣкоторыхъ нижнихъ чиновъ, по представленію командировъ ротъ, и отъ Имени ЕГО ВЕЛИЧЕСТВА поздравилъ ихъ съ производствомъ, кого въ унтеръ-офицеры, кого въ ефрейторы“.

Приведемъ образцы характеристикъ нижнихъ чиновъ, выданныхъ ихъ частями:

1. Характеристика ефрейтора 10-й роты, 3-го пѣх. Нарвскаго полка Исидора Мирончука, переведеннаго на службу въ Собственный ЕГО ИМПЕРАТОРСКАГО ВЕЛИЧЕСТВА Сводный пѣхотный полкъ.

„Ефрейторъ Исидоръ Мирончукъ поступилъ на службу изъ крестьянъ Гродненской губ., Брестскаго уѣзда, Каменецъ-Шировской волости, деревни Пуга-

ЦАРСКОЕ СЕЛО. КВАСНАЯ КОМНАТА. Квасоваръ 1-й роты, 3-го пѣх. Нарвскаго п. ряд. Чащинъ.

чевой; православный, женатъ. Дома занимался хлѣбопашествомъ. Обратилъ на себя вниманіе съ первыхъ же дней прибытія въ роту, стараніемъ, стремленіемъ понять требованія службы и заботливостью. Ни разу

не подвергался замѣчанію, какъ съ моей стороны, такъ и начальствующихъ нижнихъ чиновъ. Дальнѣйшія наблюденія надъ Мирончукомъ убѣдили меня въ его несомнѣнной смышленности, находчивости, энергіи и отличной нравственности. Будучи командированъ въ учебную команду—Мирончукъ выдѣлился и и тамъ среди товарищей. По окончаніи курса вернулся въ роту и служилъ блестящимъ примѣромъ всѣмъ и

ЦАРСКОЕ СЕЛО. СОЛДАТСКАЯ КУХНЯ.
Фельдфебель Курбатовъ. Артельщикъ Ефрейт. Суворовъ

каждому. Убѣдившись въ несомнѣнныхъ нравственныхъ достоинствахъ ефр. Мирончука, въ его безусловной преданности и любви къ Особѣ ГОСУДАРЯ ИМПЕРАТОРА, я предложилъ его въ Сводный ЕГО ВЕЛИЧЕСТВА полкъ. Крѣпко надѣялся и надѣюсь, что своей службой и непоколебимостью убѣжденій Мирончукъ и тамъ будетъ обращать на себя вниманіе начальства. Командиръ роты Капитанъ Дашковъ".

2. Характеристика рядового того же полка Григорія Чащина. „Рядовой Григорій Ивановъ Чащинъ, срока службы 1907 года, малограмотный, вѣроисповѣданія православнаго; прибылъ въ роту совершенно неграмотнымъ и обучался грамотности въ ротной школѣ. Велъ себя въ ротѣ отлично, къ службѣ относился усердно, съ любовью, со знаніемъ своего дѣла и службу знаетъ

Царское Село. Казармы нижнихъ чиновъ.

хорошо, вообще до отправленія изъ роты былъ вполнѣ надежнымъ и отличнымъ солдатомъ. Въ ротѣ никогда выпивши не былъ и пилъ только тогда, когда выдавалась казенная винная порція. Занимался дома хлѣбопашествомъ, холостъ, мастерства никакого не знаетъ. Происходитъ изъ крестьянъ Пермской губ., Чердынскаго уѣзда, Юмской волости дер. Гутокирова. Въ

бытность въ ротѣ отличался строгою нравственностью, религіозностью, очень старательный аккуратный, расторопный, въ характерѣ замѣчается постоянство, бережливъ, и чистоплотенъ, венерическими болѣзнями не страдалъ. Командиръ роты Капитанъ Патубинъ".

Л.-Гв. Кегскольмскаго полка ефр. Арбузовъ.

Царское Село. 2-ая рота Сводно-Гвардейскаго баталіона. Командиръ 2-ой роты капитанъ Шлиттеръ, баталіонный фельдфебель Щеголь и фельдфебель роты Космынинъ.

23-го Марта 1908-го года Собственный ЕГО ИМПЕРАТОРСКАГО ВЕЛИЧЕСТВА Сводный пѣхотный полкъ праздновалъ свой первый полковой праздникъ. Въ этотъ день ГОСУДАРЬ ИМПЕРАТОРЪ Всемилостивѣйше соизволилъ пожаловать Полку знамя.

22 Марта, наканунѣ этого знаменательнаго дня, въ третьемъ часу дня, въ Полукругломъ залѣ Александровскаго Царскосельскаго Дворца состоялась церемонія прибивки жалуемаго знамени. Посрединѣ зала, на столѣ покрытомъ краснымъ сукномъ, лежало новое знамя Полка, алое полотнище котораго обрамлено широкими золотыми каймами. На одной сторонѣ полотнища — изображеніе Лика Спасителя, а на другой вензелевое изображеніе Имени ГОСУДАРЯ ИМПЕРАТОРА съ государственными гербами по угламъ. Тутъ же было приготовлено блюдо съ серебрянымъ молоткомъ и гвоздями. Кругомъ стола выстроилисъ офицеры Полка съ Ко-

ЕГО ИМПЕРАТОРСКОЕ ВЕЛИЧЕСТВО

ГОСУДАРЬ ИМПЕРАТОР

НИКОЛАЙ АЛЕКСАНДРОВИЧЪ

въ полномъ походномъ обмундировании и снаряжении унтеръ-офицера Л.-Гв. 1-го Стрѣлковаго Его Величества баталіона (состоящаго въ собственномъ Е. И. В. сводномъ пѣхотномъ полку старшаго унтеръ-офицера Чернова). 18-го и 24-го ноября 1909 г. въ Ливадіи.

Рисунокъ знамени, съ полковымъ знаменщикомъ, Подпрапорщикомъ Л.-Гв. Преображенскаго полка Н. Е. Щеголемъ.
Рис. Акад. Н. С. Самокиша съ Собственноручной подписью ЕГО ВЕЛИЧЕСТВА: „*23 Марта 1908 г.*“

мандиромъ, Свиты ЕГО ВЕЛИЧЕСТВА Генералъ-Маіоромъ Комаровымъ во главѣ и нижніе чины, представители отъ всѣхъ ротъ Полка. У входа въ залъ, въ ожиданіи выхода ЕГО ВЕЛИЧЕСТВА, находились: Генералъ-Адъютанты: Арсеньевъ, Князь Долгорукій, Князь Васильчиковъ, Графъ Бенкендорфъ, Главный Интендантъ, Генералъ-отъ-Инфантеріи Ростковскій, Дворцовый Комендантъ, Свиты ЕГО ВЕЛИЧЕСТВА Генералъ-Маіоръ Дедюлинъ, Адъютантъ Великаго Герцога Гессенскаго, германской службы Ротмистръ, баронъ фонъ-Массенбахъ и прочіе чины Государевой Свиты. Дежурнымъ флигель-адъютантомъ былъ Полковникъ, Князь Орловъ. Въ два съ половиною часа дня ИХЪ ИМПЕРАТОРСКІЕ ВЕЛИЧЕСТВА ГОСУДАРЬ ИМПЕРАТОРЪ и ГОСУДАРЫНЯ ИМПЕРАТРИЦА АЛЕКСАНДРА ѲЕОДОРОВНА, съ ГОСУДАРЕМЪ НАСЛѢДНИКОМЪ ЦЕСАРЕВИЧЕМЪ, въ сопровожденіи Великаго Герцога Гессенскаго Эрнста-Людвига съ супругой Великой Герцогиней Элеонорой, вошли въ залъ. ГОСУДАРЬ ИМПЕРАТОРЪ былъ въ формѣ Л.-Гв. 4-го Стрѣлковаго ИМПЕРАТОРСКОЙ Фамиліи баталіона и въ Гессенской лентѣ, а НАСЛѢДНИКЪ ЦЕСАРЕВИЧЪ въ малиновой рубашкѣ тѣхъ же стрѣлковъ; Великій Герцогъ былъ въ формѣ 6-го Гусарскаго Клястицскаго имени своего полка и въ Андреевской лентѣ. ГОСУДАРЬ ИМПЕРАТОРЪ милостиво поздоровавшись съ присутствовавшими и нижними чинами, приблизился къ столу со знаменемъ, взялъ молотокъ и перекрестившись вбилъ первый гвоздь; слѣдующіе гвозди вбивали: ГОСУДАРЫНЯ ИМПЕРАТРИЦА, НАСЛѢДНИКЪ ЦЕСАРЕВИЧЪ, Дворцовый Комендантъ, Командиръ Полка, а затѣмъ по очереди всѣ офицеры и присутствующіе нижніе

Царское Село. Парадъ Собственному ЕГО ИМПЕРАТОРСКАГО ВЕЛИЧЕСТВА Сводному пѣхотному полку 23-го Марта 1908 г., по случаю дарованія знамени. Командиръ Полка, Свиты Е. И. В. Гец.-М. Комаровъ читаетъ ВЫСОЧАЙШУЮ Грамоту.

чины Полка. Когда былъ вбитъ послѣдній гвоздь, ГОСУДАРЬ ИМПЕРАТОРЪ вновь подошелъ къ столу и повязалъ на древко темлякъ. Послѣ этого знамя, въ предшествіи Адъютанта Полка, поручика Кутепова было вынесено изъ зала. ГОСУДАРЬ ИМПЕРАТОРЪ попрощался съ присутствовавшими и съ нижними чинами, послѣ чего, въ исходѣ третьяго часа, ВЫСОЧАЙШІЯ Особы удалились во внутренніе покои.

На слѣдующій день состоялся парадъ, освященіе жалуемаго знамени и передача его Полку.

Къ 10 час. утра Полкъ выстроился въ Большомъ Царскосельскомъ манежѣ въ составѣ двухъ баталіоновъ подъ командою Свиты ЕГО ВЕЛИЧЕСТВА Генералъ-Маіора Комарова. На правомъ флангѣ полка сталъ хоръ музыки Л.-Гв. Преображенскаго полка, правѣе его фельдфебель Щеголь держалъ жалуемое знамя. Полкъ обходилъ и здоровался Дворцовый Комендантъ Генералъ-Маіоръ Дедюлинъ, который сталъ на правомъ флангѣ Полка. На лѣвомъ флангѣ стояли старослуживые офицеры Полка. Въ числѣ присутствовавшихъ находились: Военный Министръ, Генералъ Редигеръ, И. д. Командующаго Главной Квартирой Генералъ-Адъютантъ, Кн. Долгорукій, Генералъ-Адъютанты: Кн. Васильчиковъ, Арсеньевъ, Гринвальдъ, Гофмаршалъ Графъ Бенкендорфъ, Свиты Е. В. Ген.-М. Кн. Оболенскій, Фл.-Ад., Кн. Орловъ и другія лица Государевой Свиты, а также Свиты ИМПЕРАТОРА Германскаго Генералъ Фонъ-Якобій и Адъютантъ Герцога Гессенскаго Баронъ Массенбахъ, Царскосельскій Комендантъ Даниловъ и командиры частей Царскосельскаго гарнизона. Въ манежъ прибыли ИХЪ ИМПЕРАТОРСКІЯ ВЫСОЧЕСТВА Великіе Князья ВЛАДИМІРЪ АЛЕКСАНДРОВИЧЪ и НИКОЛАЙ НИКОЛАЕВИЧЪ.

Царское Село. Парадъ Собственному ЕГО ИМПЕРАТОРСТАГО ВЕЛИЧЕСТВА Сводному пѣхотному полку 23-го Марта 1908 г. по случаю дарованія знамени. Молебенъ.

Дежурными при ЕГО ВЕЛИЧЕСТВѢ были: Генералъ-Инспекторъ пѣхоты, Генералъ-Адъютантъ Зарубаевъ, Свиты Е. В. Генералъ-Маіоръ Порѣцкій, и Флигель-Адъютантъ ЕГО ИМПЕРАТОРСКОЕ ВЫСОЧЕСТВО Великій Князь МИХАИЛЪ АЛЕКСАНДРОВИЧЪ.

Въ 10 час. прибыли ИХЪ ВЕЛИЧЕСТВА.

Въ ЦАРСКУЮ ложу, около которой находились и полковыя дамы вошли, ГОСУДАРЫНЯ ИМПЕРАТРИЦА АЛЕКСАНДРА ѲЕОДОРОВНА съ Дочерьми и Великой Герцогиней Гессенской, НАСЛѢДНИКЪ

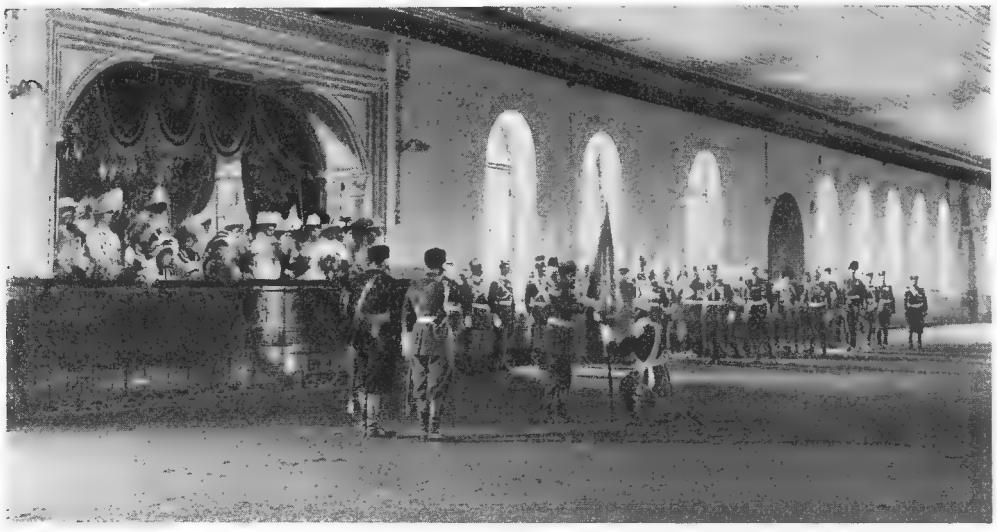

Царское Село. Парадъ Собственному ЕГО ИМПЕРАТОРСКАГО ВЕЛИЧЕСТВА Сводному пѣхотному полку 23-го Марта 1908 г., по случаю дарованія знамени. ЕГО ИМПЕРАТОРСКОЕ ВЕЛИЧЕСТВО вручаетъ знамя Командиру Полка.

ЦЕСАРЕВИЧЪ и Великая Княгиня ОЛЬГА АЛЕКСАНДРОВНА. ЕГО ВЕЛИЧЕСТВО съ Великимъ Герцогомъ Гессенскимъ вошелъ черезъ боковой подъѣздъ и принялъ рапортъ. ГОСУДАРЬ былъ въ Преображенскомъ мундирѣ и Гессенской лентѣ. При боѣ барабановъ звуковъ народнаго гимна, ГОСУДАРЬ

со Свитою обходилъ фронтъ Полка, здороваясь и поздравляя съ праздникомъ; гремѣли отвѣтные клики „ура!“

По окончаніи ВЫСОЧАЙШАГО обхода знамя Полка было поднесено къ аналою. Скомандовали „на краулъ“, Командиръ полка прочелъ ВЫСОЧАЙШУЮ грамоту на пожалованіе знамени статьи закона карающія за потерю знамени въ бою.

Затѣмъ началось молебствіе, совершенное Настоятелемъ Царскосельскаго Екатерининскаго Собора, заслуженнымъ Протоіереемъ о. Аѳанасіемъ Бѣляевымъ. По окончаніи молебствія священникъ обошелъ ряды Полка окропляя ихъ св. водою, за священникомъ слѣдовалъ ГОСУДАРЬ ИМПЕРАТОРЪ, ведя за руку Малютку-ЦЕСАРЕВИЧА.

ЕГО ИМПЕРАТОРСКОЕ ВЫСОЧЕСТВО НАСЛѢДНИКЪ ЦЕСАРЕВИЧЪ и Великій Князь АЛЕКСІЙ НИКОЛАЕВИЧЪ (1907 г.).

Безпредѣльною преданностью и горячей любовью бились сердца всѣхъ присутствующихъ при видѣ ЦЕСАРЕВИЧА твердо идущаго рядомъ съ ЕГО ВЕЛИЧЕСТВОМЪ. Обходя ряды Собственнаго ЕГО ИМПЕРАТОРСКАГО ВЕЛИЧЕСТВА Своднаго пѣхотнаго полка, состоящаго изъ представителей отъ всѣхъ

Царское Село. Парадъ Собственному ЕГО ИМПЕРАТОРСКАГО ВЕЛИЧЕСТВА Сводному пѣхотному полку 23-го Марта 1908 г., по случаю дарованія знамени. ЕГО ИМПЕРАТОРСКОЕ ВЕЛИЧЕСТВО изволитъ говорить слово Полку.

частей арміи, будущій державный Вождь ея, въ лицѣ полка, шелъ по фронту какъ бы всей арміи.

Послѣ обхода ГОСУДАРЬ подошелъ къ знамени и взялъ за его край, другой край держалъ Командиръ Полка. Пѣвчіе пропѣли „Съ Нами Богъ“. Протоіерей

ЕЯ ИМПЕРАТОРСКОЕ ВЫСОЧЕСТВО Великая Княгиня КСЕНІЯ АЛЕКСАНДРОВНА съ Августѣйшимъ Супругомъ Великимъ Княземъ Александромъ Михаиловичемъ.

о. Афанасій Бѣляевъ прочиталъ положенную на освященіе знаменъ молитву и окропилъ знамя св. водою. Затѣмъ Полкъ былъ приведенъ къ присягѣ знамени, и духовенство удалилось. ГОСУДАРЬ, взявъ отъ фельдфебеля знамя, передалъ его колѣнопреклоненному

Командиру Полка, а Командиръ, принявъ знамя, въ свою очередь вручилъ его колѣнопреклоненному полковому знаменщику. При звукахъ Преображенскаго марша и боѣ барабановъ новое знамя торжественно обнесено было по фронту Полка и поставлено во главѣ его. Начался церемоніальный маршъ. Дважды прошелъ

Знамя Собственнаго ЕГО ВЕЛИЧЕСТВА Своднаго пѣхотнаго полка.
Лицевая сторона.

Полкъ мимо ЦАРЯ: сперва—по полуротно, а потомъ—во взводной колоннѣ; оба прохожденія удостоились Царскаго Спасибо. По окончаніи церемоніальнаго марша, полкъ выстроился. Подали столикъ съ пробой солдатской пищи. ЕГО ВЕЛИЧЕСТВО отвѣдавъ

пищу и взявъ чарку изволилъ обратиться къ полку со слѣдующими многознаменательными словами:

„**Я пожаловалъ знамя Своему Сводному пѣхотному Полку въ ознаменованіе МОЕГО благоволенія и за вѣрную и ревностную службу Сводно-Гвардейскаго баталіона. Увѣренъ, что вы всѣ**

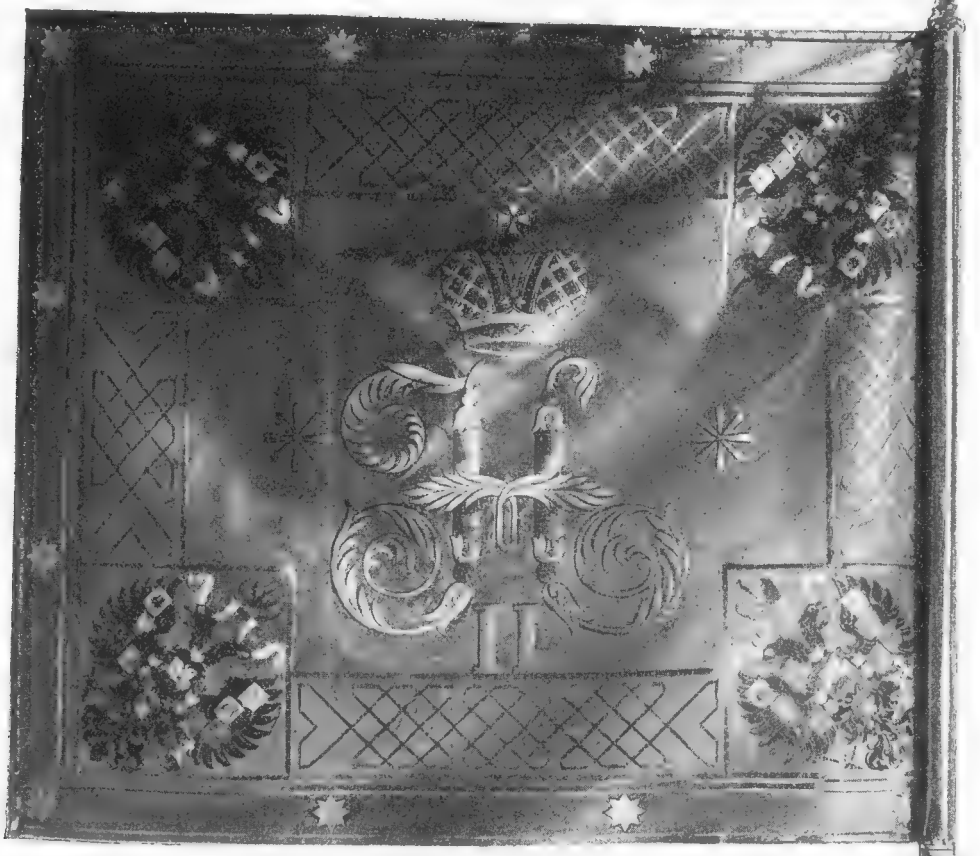

Знамя Собственнаго ЕГО ВЕЛИЧЕСТВА Своднаго Пѣхотнаго полка. Оборотная сторона.

и тѣ, которые въ будущемъ поступятъ въ ряды МОЕГО полка, поддержатъ честь и достоинство своихъ частей и славу Полка и будутъ также вѣрно и преданно служить, какъ вѣрно служили ихъ предки.

За здоровье Полка и вѣчную славу нашей могучей и неодолимой арміи“.

Командиръ Полка провозгласилъ здравицу ГОСУ-

ЕЯ ИМПЕРАТОРСКОЕ ВЕЛИЧЕСТВО ГОСУДАРЫНЯ ИМПЕРАТРИЦА МАРІЯ ФЕОДОРОВНА.

ДАРЮ ИМПЕРАТОРУ, ГОСУДАРЫНЯМЪ ИМПЕРАТРИЦАМЪ, и НАСЛѢДНИКУ ЦЕСАРЕВИЧУ.

Послѣ этого ЕГО ВЕЛИЧЕСТВО благодарилъ офицеровъ и солдатъ слѣдующими Милостивыми словами:

„Г.г. Офицеры! благодарю васъ за вашу постоянно вѣрную и ревностную службу, а также за

ЕЯ ИМПЕРАТОРСКОЕ ВЕЛИЧЕСТВО ГОСУДАРЫНЯ ИМПЕРАТРИЦА АЛЕКСАНДРА ФЕОДОРОВНА.

тотъ блестящій видъ, въ которомъ МНѢ представился полкъ въ первый разъ въ шести-ротномъ составѣ.

И вамъ, братцы, за службу и сегодняшній молодецкій смотръ, Спасибо!“

При кликахъ „ура“ ВЫСОЧАЙШІЯ Особы отбыли изъ манежа. Немедленно затѣмъ первая полурота

ЕГО ИМПЕРАТОРСКОЕ ВЫСОЧЕСТВО НАСЛѢДНИКЪ ЦЕСАРЕВИЧЪ и Великій Князь АЛЕКСІЙ НИКОЛАЕВИЧЪ.
(1907).

1 роты Полка съ оркестромъ музыки двинулась къ Александровскому Дворцу, имѣя при себѣ вновь освященное знамя. Для этого знамени, по особой милости ГОСУДАРЯ ИМПЕРАТОРА, которую Онъ пожелалъ оказать всей арміи, въ лицѣ Собственнаго ЕГО полка, предназначено было мѣсто въ пріемной

Новый Петергофъ. Собственный ЕГО ВЕЛИЧЕСТВА дворецъ въ „Александріи".

ГОСУДАРЯ ИМПЕРАТОРА въ Александровскомъ Дворцѣ, въ то время, какъ знамена и штандарты всѣхъ прочихъ воинскихъ частей царскосельскаго гарнизона хранятся въ Большомъ Дворцѣ.

Принесенное ко Дворцу знамя было встрѣчено въ подъѣздѣ Дворца Командиромъ Полка Свиты ЕГО ВЕЛИЧЕСТВА Генералъ-Маіоромъ Комаровымъ и Дворцовымъ Комендатомъ, затѣмъ въ пріемной уже ожидали принесенія знамени ЕГО ВЕЛИЧЕСТВО и Великій Князь МИХАИЛЪ АЛЕКСАНДРОВИЧЪ.

С.-Петербургъ. 23 мая 1909 г. Открытіе Памятника ИМПЕРАТОРУ АЛЕКСАНДРУ III. Молебствіе передъ памятникомъ.

ГОСУДАРЬ ИМПЕРАТОРЪ принялъ знамя отъ полкового знаменщика Подпрапорщика Щеголя и Лично поставилъ въ среднюю стойку, устроенную въ пріемной ЕГО ВЕЛИЧЕСТВА, затѣмъ Лично застегнулъ кнопку стойки.

По установкѣ знамени ЕГО ВЕЛИЧЕСТВО изволилъ удалиться.

Послѣ этого состоялся въ Александровскомъ Дворцѣ завтракъ для г.г. офицеровъ Полка, къ которому были приглашены также жены офицеровъ полка. Вечеромъ того же дня ГОСУДАРЬ ИМПЕРАТОРЪ и Великій Князь МИХАИЛЪ АЛЕКСАНДРОВИЧЪ удостоили

С.-Петербургъ. 23 мая. 1909 г. Церемонія открытія памятника ИМПЕРАТОРУ АЛЕКСАНДРУ III.

Своимъ присутствіемъ офицерскій ужинъ въ собраніи Собственнаго Е. В. Конвоя и Собственнаго Е. В. полка.

Въ день праздника Полкъ удостоился получить отъ Вдовствующей ГОСУДАРЫНИ ИМПЕРАТРИЦЫ МАРІИ ѲЕОДОРОВНЫ слѣдующее Высокомилостивое поздравленіе:

„Искренно поздравляю Сводный полкъ съ его праздникомъ и отъ души благодарю за выраженныя чувства.“ МАРІЯ.

Въ 1909 г. день полкового праздника—23 Марта—приходился на понедѣльникъ Страстной Седьмицы, а потому, по ВЫСОЧАЙШЕМУ повелѣнію, празднованіе было перенесено на 2-ое Апрѣля.

С.-Петербургъ. 23 мая 1909 г. Открытіе памятника ИМПЕРАТОРУ АЛЕКСАНДРУ III. ЕГО ИМПЕРАТОРСКОЕ ВЕЛИЧЕСТВО ГОСУДАРЬ ИМПЕРАТОРЪ изволитъ вести войска церемоніальнымъ маршемъ мимо Памятника.

Въ самый же день Праздника, 23-го Марта, утромъ ЕГО ВЕЛИЧЕСТВУ угодно было прислать дежурнаго Флигель-Адъютанта, Полковника Кн. Оболенскаго, поздравить, отъ Имени ЕГО ВЕЛИЧЕСТВА, Полкъ съ праздникомъ.

Всѣ чины Полка были собраны въ столовую, куда и прибылъ Князь Оболенскій и передалъ полку ЦАРСКОЕ поздравленіе. Покрытое громовымъ „ура“.

2-го Апрѣля, въ 11 ч. утра, въ Царскосельскомъ Манежѣ состоялся парадъ Полку, на который изволили прибыть ГОСУДАРЬ ИМПЕРАТОРЪ и ГОСУДАРЫНЯ ИМПЕРАТРИЦА АЛЕКСАНДРА ѲЕОДОРОВНА съ НАСЛѢДНИКОМЪ ЦЕСАРЕВИЧЕМЪ и всѣми Великими Княжнами. Молебенъ совершало все духовенство Царскосельскаго Екатерининскаго Со-

С.-Петербургъ. 23 мая 1909 г. Войска проходятъ церемоніальнымъ маршемъ мимо памятника прохожденіе Конвоя ЕГО ВЕЛИЧЕСТВА и Собственнаго ЕГО ВЕЛИЧЕСТВА своднаго пѣх. полка.

бора,—съ настоятелемъ его протоіереемъ о. Бѣляевымъ во главѣ, въ молебствіи принималъ также участіе о. Николай Андреевъ, который въ продолженіи года велъ въ Полку религіозно-нравственныя бесѣды.

По окончаніи молебна и церемоніальнаго марша, ЕГО ВЕЛИЧЕСТВО поднялъ чарку и изволилъ обратиться къ полку со слѣдующими высокомилостивыми словами:

„Г.г. баталіонные и ротные командиры и млад-

шіе офицеры, выражаю Вамъ МОЮ искреннюю благодарность за тотъ блестящій видъ, въ которомъ представились МНѢ ввѣренныя вамъ части, и вамъ, братцы, спасибо за вашу молодецкую, постоянно вѣрную службу. За процвѣтаніе МОЕГО Собственнаго Своднаго пѣхотнаго полка и за славу всѣхъ частей, входящихъ въ составъ его. За славный смотръ спасибо вамъ, братцы!»

Царское Село. Александровскій дворецъ Полукруглое зало. (Постъ № 7).

Послѣ парада г.г. офицеры были приглашены къ ВЫСОЧАЙШЕМУ завтраку, который состоялся въ Полукругломъ залѣ Александровскаго Дворца. Вечеромъ того же дня ГОСУДАРЬ ИМПЕРАТОРЪ удостоилъ своимъ посѣщеніемъ ужинъ въ Собраніи Полка.

Командиръ и Г.г. Офицеры Собственнаго Е. И. В. Своднаго пѣхотнаго полка:
Пор. Кулюкинъ, Шт.-Кап. Добродумовъ, Шт.-Кап. фонъ-Нефъ, Лейт. фонъ Денъ, Пор. Ильинъ, Пор. Лазаревъ, Шт.-Кап. Сапожниковъ.
Кап. бар. Гревеницъ, Кап. Ломанъ, Кап. Франкъ, Полк. Гебель, Свиты Е. В. Ген.-Маіоръ Комаровъ, Шт.-Кап. баронъ Боде, Полк. Крестьяновъ, Д-ръ Авдуевскій, Лейт. Рейръ,
Пор. Хайловъ, Пор. Коробчукъ, Шт.-К. Илинскій, Пор. Кутеповъ, Пор. Аксеновъ, Пор. Ульянинъ.
(15-го Іюля 1908 г. гор. Новый Петергофъ).

23-го Мая 1909 г. въ г. С.-Петербургѣ, на Знаменской площади, передъ Николаевскимъ вокзаломъ, совершилось, въ ВЫСОЧАЙШЕМЪ присутствіи, открытіе памятника ЦАРЮ-МИРОТВОРЦУ, ИМПЕРАТОРУ АЛЕКСАНДРУ III. Согласно приказа по войскамъ Гвардіи и СПБ. военнаго округа, рота Собственнаго ЕГО ВЕЛИЧЕСТВА Своднаго пѣх. полка, въ составѣ 35 ря-

Новые казармы Собственнаго Е. И. В. Своднаго пѣхотнаго полка, въ Царскомъ Селѣ, въ которыхъ поставлена походная церковь.

довъ, принимала участіе, наравнѣ съ другими воинскими частями петербургскаго гарнизона, въ коихъ въ Бозѣ почивающій ИМПЕРАТОРЪ изволилъ быть Шефомъ. При торжественномъ открытіи памятника Незабвенному Основателю Сводно-Гвардейской роты и баталіона, рота занимала мѣсто на правомъ флангѣ всего рас-

положенія, послѣ Дворцовыхъ Гренадеръ и Конвоя ЕГО ВЕЛИЧЕСТВА, передъ военно-учебными заведеніями.

Въ Іюнѣ 1909 г., на время Полтавскихъ торже-

ЕГО ИМПЕРАТОРСКОЕ ВЫСОЧЕСТВО
НАСЛѢДНИКЪ ЦЕСАРЕВИЧЪ и Великій Князь
АЛЕКСІЙ НИКОЛАЕВИЧЪ (1908 г.).

ствъ, въ городъ Полтаву были командированы, для несенія службы на постахъ въ Петровско-Полтавскій Кадетскій Корпусъ 1 подпрапорщикъ, 5 унтеръ-офице-

ровъ и 9 рядовыхъ при Л.-Гв. Кегскольмскаго полка Поручикѣ Лазаревѣ. Этимъ представителямъ Полка выпало великое счастіе быть свидѣтелями этого торжества, исключительнаго какъ по своей обстановкѣ такъ и по знаменательности событія. Имъ же выпало счастіе услышать Рѣчь ЦАРЯ, сказанную 27 іюня на завтракѣ въ Петровско-Полтавскомъ Кадетскомъ Кор-

Внутренній видъ походной церкви съ иконостасомъ 1-й гв. пѣх. див.

пусѣ. Эти слова ЦАРЯ запечатлѣются на вѣкъ въ сердцахъ каждаго вѣрнаго сына нашей родины и придадутъ ему еще большую силу для беззавѣтнаго служенія Царю и Отечеству. Вотъ это Царское слово:

„Съ чувствомъ глубокаго волненія переживалъ Я послѣдніе два дня, и вы вмѣстѣ со Мною, вѣроятно, испытали тѣ же чувства на тѣхъ же по-

[illegible] Гв. Кегскольмскаго полка [illegible] представителямъ Полка вы- [illegible] быть свидѣтелями этого тор- [illegible] то какъ по своей обстановкѣ [illegible] ности событія. Имъ же выпало [illegible] ЦАРЯ, сказанную 27 іюня на [illegible] ско-Полтавскомъ Кадетскомъ Кор-

[illegible] походной церкви съ иконостасомъ 1-й гв. пѣх. див.

[illegible]. Эти слова ЦАРЯ запечатлѣются на вѣкъ въ [illegible] вѣрнаго сына нашей родины и при- [illegible] большую силу для беззавѣтнаго слу- [illegible] Царю и Отечеству. Вотъ это Царское слово:

Съ чувствомъ глубокаго волненія переживалъ Я послѣдніе два дня, и вы вмѣстѣ со Мною, вѣроятно, испытали тѣ же чувства на тѣхъ же по-

Ихъ Императорскія Величества Государь Императоръ НИКОЛАЙ АЛЕКСАНДРОВИЧЪ и Государыня Императрица АЛЕКСАНДРА ѲЕОДОРОВНА съ Наслѣдникомъ Цесаревичемъ и Великимъ Княземъ АЛЕКСІЕМЪ НИКОЛАЕВИЧЕМЪ, на палубѣ Императорской яхты „Штандартъ", въ 1908 г.

ляхъ Полтавы, гдѣ 200 лѣтъ тому назадъ рѣшалась судьба нашего отечества. Волею Господа Бога, геніемъ Петра и стойкостью русскаго народа, была одержана побѣда, давшая Россіи величіе. Россія только что пережила времена невзгодъ. Я вѣрю, что отнынѣ она вступитъ на путь

ЕГО ИМПЕРАТОРСКОЕ ВЫСОЧЕСТВО ГОСУДАРЬ НАСЛѢДНИКЪ ЦЕСАРЕВИЧЪ и В. Кн. АЛЕКСІЙ НИКОЛАЕВИЧЪ съ часовымъ Л.-Гв. Измайл. полка рядовымъ Михаиломъ Лавровымъ, въ Царскомъ Селѣ, около Александровскаго Дворца (1909 г.).

развитія и благоденствія и что будущимъ поколѣніямъ легче будетъ жить и служить своей родинѣ. Но для этого нужно, чтобы всѣ вѣрные Мои подданные помогали своему ГОСУДАРЮ, нужна вѣра въ силу своего отечества, любовь къ нему и любовь къ своей старинѣ. Я пью за

то, чтобы Россія развивалась въ духѣ единенія ЦАРЯ съ народомъ и въ тѣсной связи всего населенія нашей родины со своимъ ГОСУДАРЕМЪ, пью за потомковъ славныхъ героевъ, которые сражались тамъ, гдѣ сегодня порадовали Меня

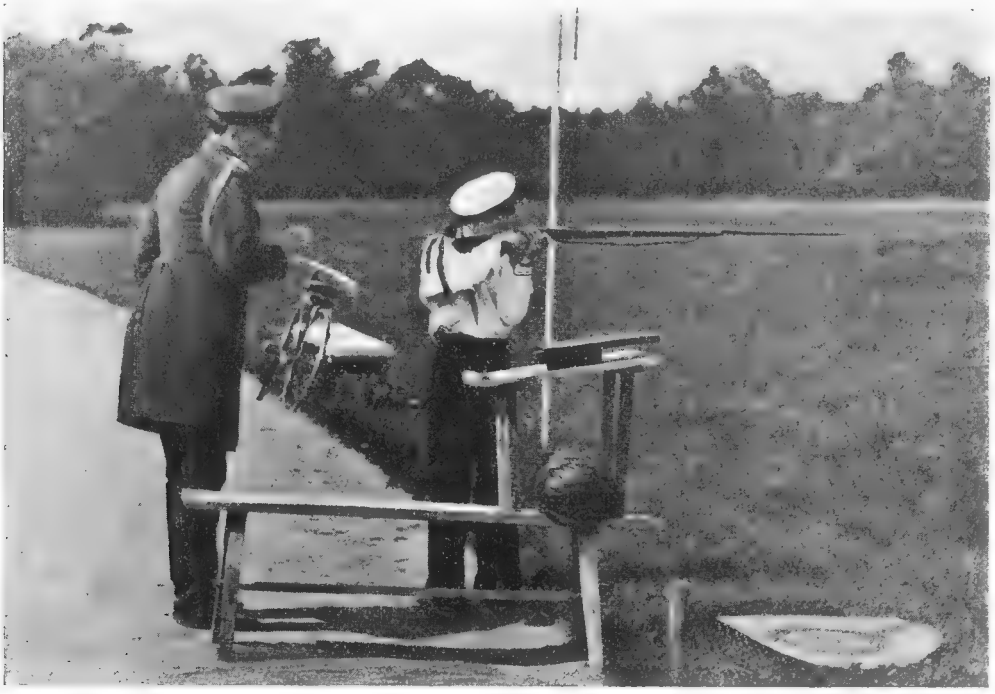

ЕГО ИМПЕРАТОРСКОЕ ВЫСОЧЕСТВО Великій Князь МИХАИЛЪ АЛЕКСАНДРОВИЧЪ въ паркѣ дачи „Александрія“ обучается стрѣльбѣ, подъ руководствомъ Командира Сводно-Гвард. баталіона, Фл.-Ад. Полк. Озерова (1890 г.)

своимъ блестящимъ видомъ здѣсь собранныя войска. Пью за ихъ здоровье, за всю армію и за великую нашу матушку Россію“.

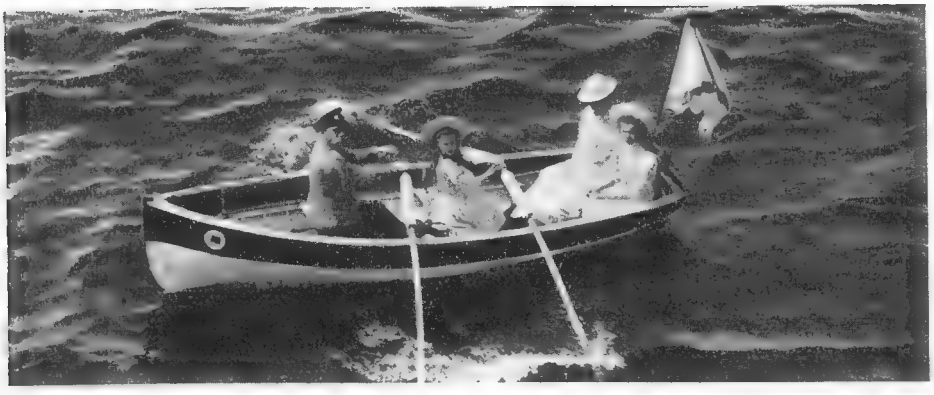

ИХЪ ИМПЕРАТОРСКІЯ ВЕЛИЧЕСТВА съ Августѣйшими Дѣтьми на морской прогулкѣ.

ВАЖНЫМЪ событіемъ въ жизни Полка, было устройство походной церкви для чиновъ Полка и начало работъ по сооруженію постояннаго каменнаго храма для чиновъ ЦАРСКОЙ Охраны. Строителями храма изволятъ быть ИХЪ ИМПЕРАТОРСКІЯ ВЕЛИЧЕСТВА, причемъ было дозволено прибѣгнуть и къ частнымъ пожертвованіямъ.

Мѣсто для постройки храма пожертвовано ЕГО ВЕЛИЧЕСТВОМЪ,

ГОСУДАРЮ ИМПЕРАТОРУ угодно было Лично указать мѣсто постройки близъ Александровскаго Царскосельскаго Дворца. Для веденія дѣла постройки образована строительная комиссія подъ предсѣдательствомъ Командира Полка, Свиты Е. В. Ген.-М. Комарова.

Временная церковь устроена въ новомъ зданіи учебной команды, иконостасъ взятъ изъ I-ой Гвардейской пѣхотной дивизіи, утварь и облаченія пожертво-

ваны разными лицами, 25-го Мая 1909 г. ЕГО ВЕЛИЧЕСТВУ угодно было препроводить въ походную церковь Полка 3 иконы въ золотыхъ ризахъ: Спасителя, Божіей Матери и Николая Чудотворца. ЕГО ВЕЛИЧЕСТВО приказалъ помѣстить эти иконы на стѣнкѣ, около того мѣста, гдѣ ИХЪ ВЕЛИЧЕСТВА изволятъ стоять въ церкви Полка. Въ настоящее

Царское Село. Алтарь походной церкви Собственнаго. Е. И. В. Своднаго пѣхотнаго полка.

время иконостасъ временной церкви замѣненъ новымъ, сооруженнымъ личными трудами Полка.

Богослуженіе совершалось безвозмездно причтомъ Царскосельскаго Екатериненскаго Собора. Обязанности пѣвчихъ, чтеца и прислуживающихъ въ храмѣ исполнялись нижними чинами Полка. Церковныя службы

ЕГО ИМПЕРАТОРСКОЕ ВЕЛИЧЕСТВО

ГОСУДАРЬ ИМПЕРАТОРЪ

НИКОЛАЙ АЛЕКСАНДРОВИЧЪ

СЪ НАСЛѢДНИКОМЪ ЦЕСАРЕВИЧЕМЪ И ВЕЛ[illegible]

АЛЕКСѢЕМЪ НИКОЛАЕВИЧЕМЪ

въ полномъ походномъ обмундированіи и снаряженіи нижняго чина 16-го Стрѣлковаго Императора Александра III полка. 24-го октября 1909 г. въ Ливадіи.

въ походной церкви начали совершаться съ первой недѣли Великаго поста. Первая служба, всенощная, была въ субботу 7-го Февраля. наканунѣ прощеннаго воскресенія.

Въ субботу 25-го Февраля, къ началу всенощнаго

ЕГО ИМПЕРАТОРСКОЕ ВЫСОЧЕСТВО НАСЛѢДНИКЪ ЦЕСАРЕВИЧЪ и Великій Князь АЛЕКСІЙ НИКОЛАЕВИЧЪ. (1907).

бдѣнія, въ 6 ч. 30 м. вечера, неожиданно, прибыли ИХЪ ИМПЕРАТОРСКІЯ ВЕЛИЧЕСТВА. Августѣйшіе Богомольцы прошли въ храмъ, встали впереди нижнихъ

чиновъ и оставались до окончанія службы. Всенощную совершалъ протоіерей о. Аѳанасій Бѣляевъ, обратившійся, по окончаніи всенощной, съ прочувствованнымъ словомъ къ молящимся.

2-го Апрѣля ИХЪ ВЕЛИЧЕСТВА вторично посѣтили церковь Полка и слушали всенощную, которую служилъ о. Николай Смирновъ. 9-го Мая ЦАРЬ съ ЦАРИЦЕЙ опять молились въ походной церкви Полка. Служилъ священникъ Л.-Гв. Конно-Гренадерскаго полка о. Николай Андреевъ. ИХЪ ВЕЛИЧЕСТВА пробыли до конца всенощной и прослушали слово, сказанное о. Андреевымъ.

Такимъ образомъ, въ теченіе самаго короткаго времени, ИХЪ ВЕЛИЧЕСТВА неоднократно молились въ церкви Полка, какъ обыкновенные богомольцы, окруженные нижними чинами Полка и народомъ. Велика и поучительна эта картина совмѣстной молитвы Русскаго ЦАРЯ и простыхъ русскихъ людей: она самымъ яркимъ образомъ свидѣтельствуетъ о близости ЦАРЯ къ своему Полку, а въ его лицѣ и ко всей Арміи и русскому народу, посылающему сюда своихъ лучшихъ сыновъ.

Изложенныя краткія страницы исторіи Собственнаго Е. И. В. Своднаго пѣхотнаго полка ясно свидѣтельствуютъ, что этотъ Полкъ имѣетъ свое особенное, хотя недолгое, но славное прошлое. Все 25-лѣтнее существованіе этой воинской части неразрывно связано съ дорогими воспоминаніями о домашней жизни ЦАРЯ и ЕГО Семьи, на охрану Которыхъ были призваны

Сводно-Гвардейцы. Въ исторіи Роты и Баталіона нѣтъ славныхъ боевыхъ подвиговъ, но и среди придворныхъ торжествъ, и въ Царскихъ путешествіяхъ, и въ тихой обстановкѣ Гатчины и Царскаго Села Сводно-Гвардейцы безсмѣнно, съ неустаннымъ рвеніемъ несли,

ЕГО ИМПЕРАТОРСКОЕ ВЕЛИЧЕСТВО ГОСУДАРЬ ИМПЕРАТОРЪ НИКОЛАЙ АЛЕКСАНДРОВИЧЪ въ Царскосельскомъ Александровскомъ паркѣ, на работѣ съ НАСЛѢДНИКОМЪ ЦЕСАРЕВИЧЕМЪ и В. Кн. АЛЕКСІЕМЪ НИКОЛАЕВИЧЕМЪ.

свою отвѣтственную и трудную службу. Они исполняли свое великое дѣло на глазахъ у всей Россіи: съ яснымъ сознаніемъ, что ихъ охранѣ было поручено самое великое и святое на землѣ для каждаго русскаго человѣка.

ЕГО ИМПЕРАТОРСКОЕ ВЫСОЧЕСТВО

ЛЕЙБ-ГВАРДИИ ЦЕСАРЕВИЧЪ И ВЕЛИКІЙ КНЯЗЬ

АЛЕКСѢЙ НИКОЛАЕВИЧЪ

въ формѣ Собственнаго Его Величества Конвоя.

4-го октября 1909 г.

Служба вашихъ старшихъ товарищей, Сводно-Гвардейцевъ—достойный примѣръ для васъ!

Теперь ваша очередь доказать, что вы понимаете, какую трудную, но вмѣстѣ съ тѣмъ и почетную, службу вы несете.

Вы охраняете ЦАРЯ и Его Семью—развѣ есть и можетъ быть для вѣрнаго сына Россіи какая-либо другая высшая, болѣе почетная обязанность, чѣмъ оберегать Того, за Кого готовы съ радостью умереть милліоны русскихъ людей.

Присяга повелѣваетъ каждому вѣрноподданому служить ЦАРЮ вѣрой и правдой, вездѣ и всегда. Куда бы ни занесла насъ судьба мы обязаны честно дѣлать „Государево дѣло". И много русскихъ людей дѣлаютъ, его по разнымъ концамъ нашей Родины,—дѣлаютъ никогда не видя ЦАРЯ, не слыша Его голоса, только по портрету они знаютъ черты дорогого имъ ЦАРЯ, читая Его милостивыя слова лишь въ манифестахъ, обращенныхъ ко всѣмъ подданнымъ.

Эти вѣрные ЦАРСКІЕ слуги могутъ только питать завѣтную мечту, когда-нибудь, хоть разъ въ жизни, увидѣть свѣтлыя Царскія очи. Вы же, братцы, счастливые избранники среди вѣрныхъ слугъ ЦАРЕВЫХЪ—вамъ досталось рѣдкое счастье служить на глазахъ у ЦАРЯ.

Сюда, на стражу къ ступенямъ Трона, прислали васъ ваши воинскія части, въ надеждѣ, что вы сумѣете поддержать честь вашего родного мундира. Оставшіеся въ полкахъ товарищи гордятся тѣмъ, что ЦАРЬ видитъ на васъ ихъ мундиръ, въ рядахъ своихъ ближайшихъ слугъ.

Сознавайте въ вашей почетной службѣ и великую отвѣтственность, которую несетъ каждый изъ васъ

за малѣйшую оплошность. О небрежности никто изъ васъ и подумать не смѣетъ. Вы оберегаете Святыню Россіи, и въ нынѣшнюю годину искушенія, взоры всѣхъ вѣрноподданныхъ обращены на васъ. Русскіе люди ждутъ отъ васъ безпримѣрной службы. Въ этой службѣ вы не можете и не смѣете различать важное и неважное, большое и малое дѣло. Все, что касается

Первый Командиръ Сводно-Гвардейской роты,
Л.-Гв. Егерскаго полка Флигель-Адъютантъ,
Полковникъ Богаевскій.

безопасности ГОСУДАРЯ, важно, велико и налагаетъ страшную отвѣтственность. Отъ малой ошибки всегда можетъ выйти большая бѣда. А когда самыя незначительныя дѣла будутъ исполняться хорошо, все будетъ въ порядкѣ. Вѣрный въ маломъ и въ большомъ вѣренъ.

Вы, молодцы, взысканы великими милостями и

ласками ЦАРЯ; ЦАРЬ вамъ вѣритъ и высшее счастье оправдать это довѣріе, лишь бы Господь Богъ помогъ это сдѣлать. Всегда надѣйтесь на помощь Всевышняго. Русскій человѣкъ крѣпокъ вѣрою въ Бога. Онъ Всемогущій и слабому поможетъ, а безъ Него и сильный немощенъ.

Передъ Вами примѣръ Самого ЦАРЯ: вы были свидѣтелями, какъ ОНЪ, повелитель многихъ милліо-

Первый Командиръ Собственнаго Е. И. В. Своднаго пѣхотнаго полка, Свиты Е. И. В. Генералъ-Маіоръ В. А. Комаровъ.

новъ людей, могущественнѣйшій изъ ЦАРЕЙ земныхъ, просилъ помощи у ЦАРЯ Небеснаго, среди Святынь Московскаго Кремля, и у мощей великаго Угодника Божія Преподобнаго Серафима. Онъ всенародно явилъ своимъ подданнымъ примѣръ трогательнаго христіанскаго благочестія.

Уповайте и вы на небесную помощь, Господь

дастъ вамъ силы, обережетъ васъ отъ всѣхъ соблазновъ, поможетъ вамъ всегда остаться вѣрными слугами Боговѣнчаннаго Русскаго ЦАРЯ, достойными Его великихъ милостей и, по окончаніи службы, въ далекихъ деревняхъ нашей матушки Россіи показать себя непостыдными носителями почетнаго имени солдатъ Собственнаго ЕГО ВЕЛИЧЕСТВА полка—воиновъ ближайшей стражи ЦАРЕВОЙ.

Не забывайте и своихъ полковыхъ товарищей: въ ихъ семьѣ вы начали свою военную службу, они должны навсегда остаться дорогими и близкими вашему сердцу. Покажите же на дѣлѣ, что вы помните полковыя семьи—пишите своимъ товарищамъ о ЦАРСКОЙ ласкѣ, которую вы здѣсь видите.

Въ вашемъ лицѣ ЦАРЬ оказываетъ ласку не только всему воинству, но и всему русскому народу. Такъ не оставляйте, братцы, и родныхъ деревень, пославшихъ васъ на ЦАРСКУЮ службу, вѣсточкою о себѣ. Ваши односельчане будутъ гордиться вашей службой ЦАРЮ-Батюшкѣ.

Служите, молодцы, такъ, чтобы вами можно было гордиться по достоинству. Не положите и малаго пятнышка на честь ЦАРСКАГО тѣлохранителя. Будьте достойны своего высокаго званія. Служите не за страхъ, а за совѣсть!

ПРИЛОЖЕНІЯ.

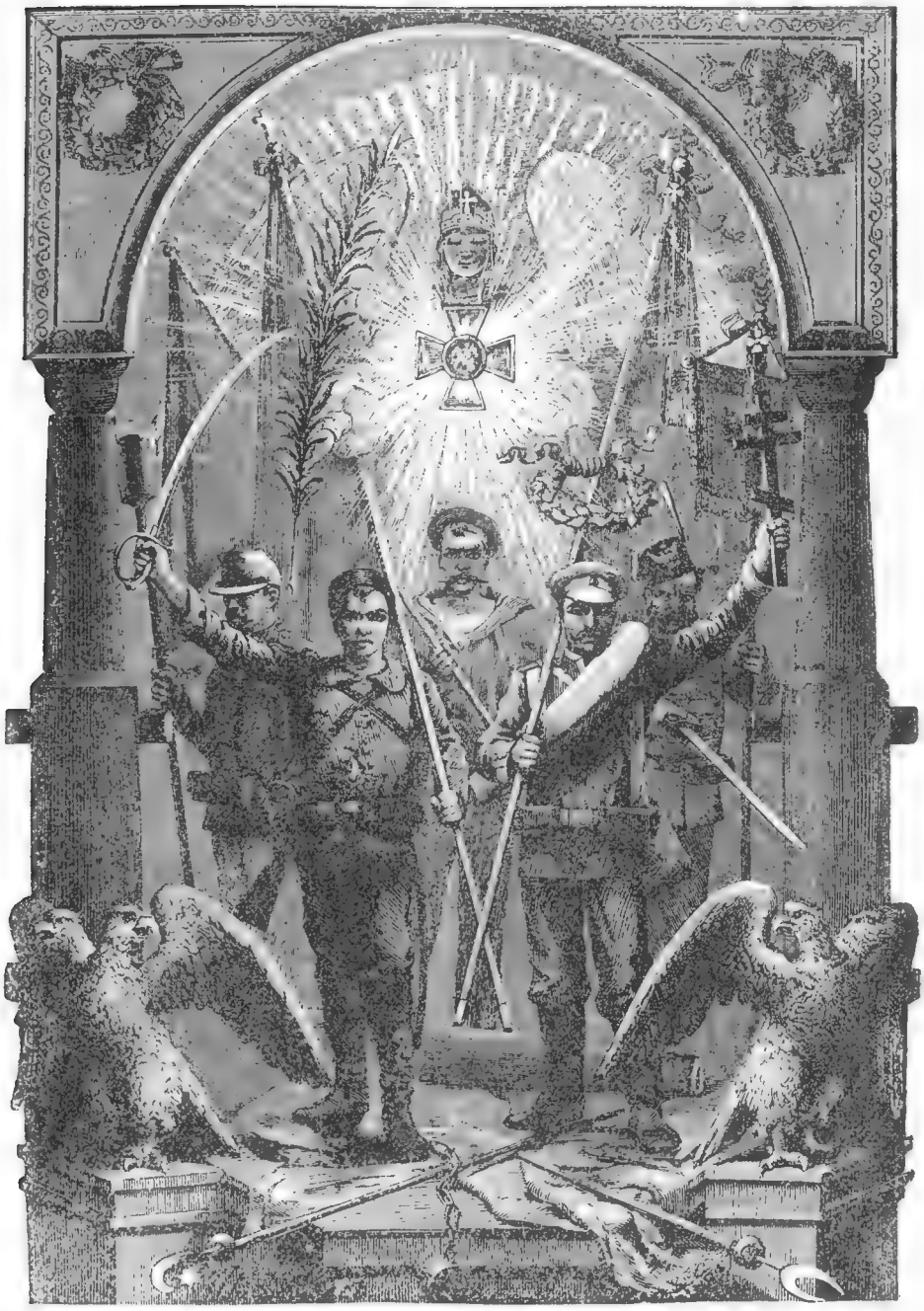

ГВАРДЕЙСКІЙ ОТРЯДЪ.

ПОЧЕТНАГО КОНВОЯ

ЕГО ВЕЛИЧЕСТВА*).

(По книгѣ Н. И. Мацкевича).

12-го Апрѣля 1877 года въ г. Кишиневѣ былъ подписанъ ИМПЕРАТОРОМЪ АЛЕКСАНДРОМЪ II Манифестъ, объявлявшій войну Турціи. Гвардія была очень опечалена, что ей не придется принять участія въ борьбѣ за святое дѣло освобожденія братьевъ-Славянъ. Не знали гвардейцы, что современемъ и имъ придется, по волѣ Божіей, пролить кровь на поляхъ Болгаріи.

ГОСУДАРЬ ИМПЕРАТОРЪ, желая утѣшить свою Гвардію, повелѣлъ сформировать особый отрядъ изъ представителей Гвардейскихъ полковъ. Этотъ отрядъ предназначался состоять

*) Къ стр. 21.

при Особѣ ЕГО ВЕЛИЧЕСТВА и служить охраною Главной Квартиры. Отрядъ этотъ получилъ наименованіе Гвардейскаго Отряда Почетнаго Конвоя ЕГО ВЕЛИЧЕСТВА.

Обрадованная столь великою милостію ГОСУДАРЯ, Гвардія ликовала. Тотчасъ было приступлено къ выбору лучшихъ людей изъ полковъ (по 16-ти отъ каждаго пѣхотнаго, по 4 отъ отдѣльнаго баталіона и по 6 отъ кавалерійскаго полка). Л.-Гв. Саперный баталіонъ составилъ взводъ въ 30 человѣкъ. Въ составъ участвующихъ въ отрядѣ войскъ назначены были также нижніе чины отъ армейскихъ полковъ, въ которыхъ ЕГО ВЕЛИЧЕСТВО состоялъ Шефомъ.

Въ Саперный взводъ и полуэскадронъ кавалеріи вошли люди гвардейскихъ пѣшихъ и конной артиллерійскихъ бригадъ.

Общее командованіе отрядомъ было возложено, по ВЫСОЧАЙШЕМУ повелѣнію, на Флигель-Адъютанта Полковника Л.-Гв. Преображенскаго полка Озерова; командованіе Сводной ротой на старшаго изъ командировъ ротъ ЕГО ВЕЛИЧЕСТВА Л.-Гв. Павловскаго полка Флигель-Адъютанта Капитана Эндена. Прочіе офицеры были назначены по жребію; въ роту пѣхоты—по одному отъ каждой гвардейской дивизіи и въ полуэскадронъ –по одному отъ каждой гвардейской кавалерійской дивизіи. Кромѣ того, отъ Сапернаго баталіона, пѣшихъ и конной артиллерійскихъ бригадъ—еще по одному. Къ отряду были прикомандированы младшій врачъ Л.-Гв. Преображенскаго полка, Коллежскій Совѣтникъ Яковлевъ, 3 фельдшера, 5 санитаровъ и 1 ветеринарный фельдшеръ. Общая численность отряда была слѣдующая:

ИМПЕРАТОРЪ АЛЕКСАНДРЪ II.

Въ пѣхотѣ . . . 8 оберъ-офицеровъ.
„ „ 1 врачъ.
Въ пѣхотѣ . . . 280 строевыхъ нижнихъ чиновъ.
Въ кавалеріи. . . 4 оберъ-офицера.
Въ кавалеріи . . 100 нижнихъ чиновъ.
Во взводѣ саперъ. 3 оберъ-офицера.
„ „ „ 56 нижнихъ чиновъ.

При отрядѣ состояли кромѣ того:

35 нестроевыхъ нижнихъ чиновъ.
13 повозокъ обоза.
42 обозныя лошади.

Въ первый разъ въ полномъ составѣ отрядъ былъ собранъ въ С.-Петербургѣ 9-го Мая, въ Манежѣ Инженернаго Замка; здѣсь начальникъ отряда, вмѣстѣ съ командирами роты, полуроты и полуэскадрона сдѣлалъ ранжировку нижнимъ чинамъ роты, полуэскадрона, а также саперной полуроты. Весь отрядъ снабженъ былъ обмундировкой перваго срока, холщевыми ранцами, патронными сумками и палатками алжирскаго образца. Кромѣ обыкновеннаго головного убора, присвоеннаго гвардейскимъ полкамъ при походной формѣ, всѣмъ нижнимъ чинамъ были выданы фуражки съ козырьками и бѣлыми чехлами съ назатыльниками.

10-го Мая, временно командовавшій войсками Петербургскаго военнаго Округа, Генералъ-Адъютантъ Баронъ Бистромъ сдѣлалъ смотръ отряду на Марсовомъ полѣ. Послѣ смотра, въ первый разъ, отрядъ Почетнаго ЕГО ВЕЛИЧЕСТВА Конвоя былъ размѣщенъ въ составѣ вновь сформированныхъ частей: рота была отведена въ казармы 2-ой гвардейской артиллерійской бригады, полурота саперъ—въ помѣщеніе Л.-Гв. Саперная баталіона, а полуэскадронъ —

въ казармы Л.-Гв. Коннаго полка. До этого времени всѣ чины отряда размѣщены были по полкамъ и соби-

ИМПЕРАТОРЪ АЛЕКСАНДРЪ II въ походной формѣ.

рались въ манежѣ только на ранжировку и репетиціи. Такимъ образомъ 10-ое Мая можно считать днемъ

окончательнаго сформированія отряда; съ этого дня наступила пора самостоятельной его жизни, какъ отдѣльной воинской части; начались дежурства унтеръ-офицеровъ по каждой части отдѣльно и офицеровъ по всему отряду.

1-го Мая отрядъ имѣлъ счастье представиться ЕГО ВЕЛИЧЕСТВУ, ГОСУДАРЮ ИМПЕРАТОРУ АЛЕКСАНДРУ НИКОЛАЕВИЧУ, на Разводной площадкѣ у Зимняго Дворца. Въ $12^{3}/_{4}$ час. прибылъ НАСЛѢДНИКЪ ЦЕСАРЕВИЧЪ (въ Бозѣ почивающій ИМПЕРАТОРЪ АЛЕКСАНДРЪ III) и объѣхалъ по фронту выстроенныхъ частей.

Въ часъ дня въ походной формѣ изволилъ прибыть ГОСУДАРЬ ИМПЕРАТОРЪ и, принявъ рапортъ отъ командовавшаго отрядомъ, при звукахъ народнаго гимна и громкихъ крикахъ „ура“ чиновъ отряда, а также массы собравшагося у площади народа, прослѣдовалъ по фронту.

Вставъ по серединѣ плаца ЕГО ВЕЛИЧЕСТВО пропустилъ отрядъ мимо Себя церемоніальнымъ маршемъ, справа по взводно, и затѣмъ, когда рота выстроилась въ ротную колонну, ГОСУДАРЬ ИМПЕРАТОРЪ, подойдя къ правому ея фронту, изволилъ вызвать изъ фронта всѣхъ офицеровъ, спрашивалъ фамилію каждаго изъ нихъ и выразилъ надежду, что они вполнѣ оправдаютъ то назначеніе, котораго они удостоились. Затѣмъ, въѣхавъ въ середину колонны, ЕГО ВЕЛИЧЕСТВО изволилъ обратиться къ нижнимъ чинамъ съ милостивыми словами, на которыя они отвѣчали восторженными криками „ура“.

Лица всѣхъ конвойцевъ сіяли воодушевленіемъ и восторгомъ. Они чувствовали себя счастливыми, что на ихъ долю выпала обязанность охранять въ непрія-

тельской странѣ Священную Особу ЦАРЯ, который въ безпредѣльной любви къ войскамъ шелъ съ ними дѣлить трудную боевую жизнь.

Послѣ ВЫСОЧАЙШАГО смотра войска были отведены въ казармы, и оставшіеся три дня до отъѣзда отряда изъ Петербурга на театръ военныхъ дѣйствій, предоставлены были въ ихъ распоряженіе, чтобы дать имъ возможность приготовиться къ предстоящему походу.

Для слѣдованія на Дунай, отрядъ раздѣленъ былъ

Въѣздъ ИМПЕРАТОРА АЛЕКСАНДРА II въ г. Плоэшти, 15 іюня 1877 г.

на два эшелона. Первый эшелонъ: полурота саперъ и четвертый взводъ сводной роты вмѣстѣ со взводомъ Собственнаго ЕГО ВЕЛИЧЕСТВА Конвоя, выѣхалъ изъ Петербурга 14-го Мая по Николаевской желѣзной дорогѣ, подъ начальствомъ Командира Собственнаго ЕГО ВЕЛИЧЕСТВА Конвоя, Флигель-Адъютанта Полковника Черевина. Второй эшелонъ: три взвода роты и полуэскадронъ кавалеріи со всѣми офицерами роты и полуэскадрона, подъ командою Флигель-Адъютанта Полковника Озерова, долженъ былъ выѣхать на другой

день по Варшавской желѣзной дорогѣ. День отъѣзда второго эшелона былъ праздникъ Св. Троицы—полковой праздникъ Л.-Гв. Измайловскаго полка. На церковномъ парадѣ въ этотъ день въ полку присутствовалъ Капитанъ Косачъ и нижніе чины, назначенные отъ полка въ почетный Конвой. ГОСУДАРЬ ИМПЕРАТОРЪ, удостоивъ посѣщенія Л.-Гв. Измайловскій полкъ, соизволилъ назначить Капитана Косача Флигель-Адъютантомъ.

Гвардія съ большою торжественностью проводила своихъ представителей.

По пути слѣдованія во время остановокъ Почетный Конвой всюду встрѣчалъ торжественный и радушный пріемъ.

Почетный Конвой прибылъ въ пунктъ своего назначенія румынскій городъ Плоэшти 26-го Мая. Во время слѣдованія съ вокзала отрядъ былъ встрѣченъ Главнокомандующимъ Арміей, ЕГО ИМПЕРАТОРСКИМЪ ВЫСОЧЕСТВОМЪ Великимъ Княземъ НИКОЛАЕМЪ НИКОЛАЕВИЧЕМЪ, который остановивъ отрядъ милостиво поздоровался: „здорово моя старая команда“. Затѣмъ объѣхалъ пѣхоту и кавалерію и изволилъ объявить, что сейчасъ ГОСУДАРЬ ИМПЕРАТОРЪ прибудетъ къ отряду.

Въ началѣ 1-го часа дня, ГОСУДАРЬ ИМПЕРАТОРЪ, въ кителѣ и бѣлой фуражкѣ, верхомъ на лошади, въ сопровожденіи ГОСУДАРЯ НАСЛѢДНИКА ЦЕСАРЕВИЧА, Великихъ Князей ВЛАДИМІРА и СЕРГІЯ АЛЕКСАНДРОВИЧЕЙ, Князя Карла Румынскаго, министровъ: Двора и Военнаго и многочисленной свиты, изволилъ подъѣхать къ фронту. Поздоровавшись съ нижними чинами, ЕГО ВЕЛИЧЕСТВО изволилъ объѣхать сводную роту, полуроту саперъ и

Гвардейская сводная полурота Почетнаго Конвоя Е. И. В. выручаетъ роту Волынскаго полка при переправѣ 15 Іюня 1877 г.

артиллеристовъ, а также полуэскадронъ; при этомъ ГОСУДАРЬ ИМПЕРАТОРЪ соблаговолилъ спросить у начальника отряда о здоровьѣ офицеровъ и нижнихъ чиновъ, а затѣмъ, у воротъ Своего дворца, подъ музыку Л.-Гв. Сводnаго Казачьяго полка, изволилъ пропустить справа по отдѣленіямъ весь отрядъ. Послѣ этого ЕГО ИМПЕРАТОРСКОЕ ВЕЛИЧЕСТВО изволилъ удалиться во дворецъ, а Августѣйшій Главнокомандующій, ставъ во главѣ отряда, повелъ Самъ сводную роту и полуроту саперъ въ садъ одного частнаго владѣльца, расположенный неподалеку отъ дворца, гдѣ и приказалъ разбить бивуакъ. Для кавалеріи бивуакъ былъ устроенъ за городомъ.

Послѣ завтрака, въ началѣ второго часа, вновь изволилъ прибыть на бивуакъ роты сначала ЕГО ИМПЕРАТОРСКОЕ ВЫСОЧЕСТВО, Главнокомандующій. Приказавъ нижнимъ чинамъ сводной роты построиться по полкамъ, ЕГО ИМПЕРАТОРСКОЕ ВЫСОЧЕСТВО изволилъ обойти представителей всѣхъ полковъ, милостиво разговаривая съ ними. Затѣмъ обратившись къ офицерамъ отряда, ЕГО ВЫСОЧЕСТВО выразилъ удовольствіе, что Онъ видитъ здѣсь хоть частичку гвардейскаго корпуса, который Онъ всегда любилъ и который всегда былъ дорогъ Его сердцу. Послѣ этого ЕГО ВЫСОЧЕСТВО изволилъ объявить офицерамъ, что ГОСУДАРЬ ИМПЕРАТОРЪ желаетъ, чтобы отрядъ также принялъ участіе въ дѣлахъ противъ турокъ, для чего отрядъ будетъ раздѣленъ на двѣ очереди: первая пойдетъ на переправу черезъ Дунай, а вторая будетъ участвовать въ слѣдующемъ затѣмъ большомъ дѣлѣ.

Это приказаніе ГОСУДАРЯ ИМПЕРАТОРА было встрѣчено общимъ восторгомъ отряда.

Объявивъ отряду радостную вѣсть, ЕГО ВЫСОЧЕСТВО, въ сопровожденіи офицеровъ Конвоя, поспѣшилъ навстрѣчу ГОСУДАРЮ ИМПЕРАТОРУ удостоившему вновь посѣтить бивуакъ Конвоя, въ сопровожденіи НАСЛѢДНИКА ЦЕСАРЕВИЧА и Великаго Князя ВЛАДИМІРА АЛЕКСАНДРОВИЧА.

Людямъ приказано было скорѣе выстроиться по

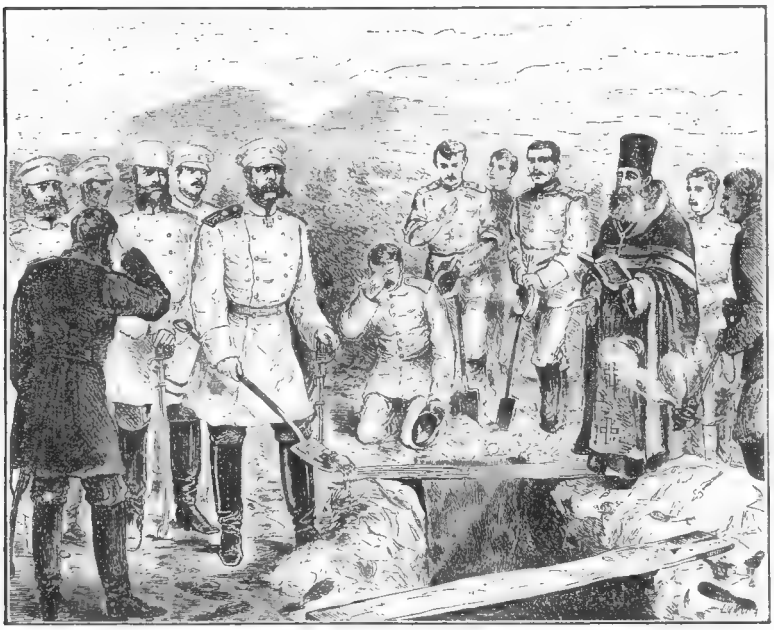

ИМПЕРАТОРЪ АЛЕКСАНДРЪ II присутствуетъ на похоронахъ подпоручика Тюрберта.

полкамъ. ГОСУДАРЬ ИМПЕРАТОРЪ, обходя фронтъ, объявилъ нижнимъ чинамъ о предстоящемъ участіи ихъ въ первомъ дѣлѣ и выразилъ надежду, что они поддержать славу своихъ частей

Несмолкаемое „ура“ было отвѣтомъ на эти высокомилостивыя слова.

Собравъ офицеровъ, ЕГО ВЕЛИЧЕСТВО сказалъ:

„Желая дать вамъ возможность участвовать въ дѣлахъ, я приказалъ раздѣлить по жребію весь отрядъ на двѣ очереди. Сначала пойдетъ первая очередь на переправу черезъ Дунай, а потомъ вторая очередь въ другое дѣло. Я думаю, что для васъ это не будетъ непріятно".

Когда же офицеры выразили ЕГО ВЕЛИЧЕСТВУ полную готовность пожертвовать жизнью за Него и дорогое отечество, ГОСУДАРЬ ИМПЕРАТОРЪ сказалъ: „Я былъ въ этомъ увѣренъ".

Затѣмъ, простившись съ офицерами, ГОСУДАРЬ вышелъ изъ сада. Трудно себѣ вообразить, какой подъемъ духа испытывали этотъ день офицеры и нижніе чины, несмотря на усталость послѣ похода. Вечеромъ происходило метаніе жребія: кому итти въ первую очередь и кому во вторую.

Отъ сводной роты шли: Капитанъ Мацкевичъ, поручикъ Поливановъ, унтеръ-офицеровъ 11, рядовыхъ 126, горнистовъ и барабанщиковъ 4; изъ сапернаго взвода Поручикъ Прескотъ, унтеръ-офицеровъ 3, рядовыхъ 15, барабанщикъ 1; отъ артиллерійской пѣшей и конной команды: подпоручикъ Тюрбертъ, фейерверкеровъ 2, бомбардировъ 9.

Начальникомъ отряда въ первую очередь шелъ Флиг.-Адъют. Полковникъ Озеровъ; во вторую— Флиг.-Адъют. Капитанъ Энденъ. Вмѣстѣ съ первою очередью отправился также отрядный адъютантъ, Флиг.-Ад. Капитанъ Косачъ.

День выступленія первой очереди не былъ заранѣе назначенъ, а приказано было всегда быть готовымъ къ выступленію въ походъ.

На слѣдующій день по прибытіи Конвоя въ Плоэшти данъ былъ отдыхъ людямъ, а съ 28-го Мая

началась караульная служба во дворцѣ ГОСУДАРЯ ИМПЕРАТОРА. Въ самый день прибытія отряда офицеры получили прглашеніе на завтраки и обѣды, устраиваемые отъ Двора для лицъ составлявшихъ Свиту ГОСУДАРЯ.

Часть отряда, участвовавшая въ дѣйствіяхъ противъ турокъ при переправѣ русскихъ войскъ черезъ Дунай, переправилась въ ночь на 15 Іюня причемъ были ранены изъ офицерскаго состава Конвоя Коман-

Атака Зеленыхъ горъ 27 Августа 1877 г.

диръ отряда фл.-ад. Полк. Озеровъ и поручикъ Поливановъ, контуженъ фл.-ад. Косачъ, а подпоручикъ Тюбертъ утонулъ близъ острова Вардина. 20-го Іюня въ Зимницѣ второй эшелонъ Конвоя снова присоединялся къ отряду участвовавшему въ переправѣ.

При похоронахъ, погибшаго на Дунаѣ Подпоручика Л. Гв. 1-ой Артиллерійской бригады Тюрберта, въ его лицѣ, ГОСУДАРЬ ИМПЕРАТОРЪ оказалъ необычайное вниманіе и милость Своему Конвою.

Найденное у острова Вардина тѣло Тюрберта было привезено въ Зимницу, гдѣ находилась ИМПЕРАТОРСКАЯ Квартира, и похоронное шествіе подъ торжественно-печальные звуки похороннаго марша двинулась по городу.

ГОСУДАРЬ ИМПЕРАТОРЪ въ это время обѣдалъ; услыхавъ похоронный маршъ, ЕГО ВЕЛИЧЕСТВО спросилъ:

— „Что это такое?“

ИМПЕРАТОРУ доложили, что везутъ въ церковь найденное на островѣ Вардинѣ тѣло Подпоручика Тюрберта. ЕГО ВЕЛИЧЕСТВО молча всталъ изъ-за стола и пошелъ пѣшкомъ по направленію къ церкви.

За ГОСУДАРЕМЪ послѣдовали: НАСЛѢДНИКЪ ЦЕСАРЕВИЧЪ, Его Высочество Главнокомандующій, Великіе Князья: ВЛАДИМІРЪ, АЛЕКСѢЙ и СЕРГѢЙ АЛЕКСАНДРОВИЧИ, НИКОЛАЙ НИКОЛАЕВИЧЪ Младшій и вся Свита.

Офицеры внесли гробъ въ церковь и поставили на катафалкъ, а солдаты положили вѣнокъ изъ живыхъ цвѣтовъ на крышку. Для отданія чести у входа былъ выстроенъ взводъ отъ Сводной Гвардейской Роты съ хоромъ музыки. ГОСУДАРЬ ИМПЕРАТОРЪ, не обращая вниманія ни на сквозной вѣтеръ, ни на удушливый, зловонный воздухъ, достоялъ до самого окончанія панихиды. Отпѣваніе совершалось придворнымъ духовенствомъ; со слезами на глазахъ молился ГОСУДАРЬ. Офицеры Почетнаго Конвоя снесли товарища въ могилу, вырытую тутъ же около ограды, и въ самый моментъ опусканія гроба, музыка заиграла: „Коль славенъ“... а взводъ взялъ на караулъ. ЕГО ВЕЛИЧЕСТВО первый бросилъ въ могилу лопату земли. Саблю и фуражку Подпоручика Тюберта

ГОСУДАРЬ приказалъ Графу Адлербергу взять и переслать его родителямъ.

Впослѣдствіи отецъ Тюрберта имѣлъ счастье получить, наравнѣ со всѣми офицерами бывшими въ Почетномъ Конвоѣ, фотографическую карточку ГОСУДАРЯ ИМПЕРАТОРА съ Собственноручной подписью ЕГО ВЕЛИЧЕСТВА.

При своей почетной службѣ Конвой имѣлъ счастье

Усиленная рекогносцировка на Кара-Ломъ 3-го Октября 1877.

находиться всегда вблизи ГОСУДАРЯ ИМПЕРАТОРА, самоотверженно дѣлившаго со своей арміей тяжелые военные труды. Не разъ дѣлился ЦАРЬ со своими конвойцами радостными извѣстіями объ успѣхахъ русскаго оружія.

26-го Іюня былъ радостный день для ИМПЕРАТОРА: Генералъ Гурко захватилъ съ боя гор. Тырновъ, – сердце Болгаріи.

Это извѣстіе пришло въ ИМПЕРАТОРСКУЮ Квартиру, въ Зимницу вечеромъ. Гвардейская рота, ничего не знавшая о совершившемся важномъ событіи, послѣ ужина стала укладываться спать въ палаткахъ, какъ вдругъ раздалась команда: „всѣхъ на линію".

ГОСУДАРЬ стоялъ передъ офицерскими шатрами. Съ нимъ былъ гофъ-фурьеръ Леонтьевъ, державшій въ рукахъ фонарь. Увидавъ ИМПЕРАТОРА, всѣ моментально бросились въ палатки, чтобы одѣться, но ЕГО ВЕЛИЧЕСТВО сказалъ: „Господа офицеры,—ко МНѢ; радостное извѣстіе; солдаты тоже могутъ подойти не одѣваясь". Офицеры кто въ кителѣ, кто въ сюртукѣ, а солдаты даже въ рубашкахъ несмѣло подошли и окружили ГОСУДАРЯ.

Прочитавъ громко телеграмму съ донесеніемъ о занятіи Тырнова, ЕГО ВЕЛИЧЕСТВО прибавилъ: „Я поспѣшилъ къ Вамъ подѣлиться этимъ радостнымъ извѣстіемъ" и затѣмъ изволилъ крикнуть „ура". Гвардейцы дружно подхватили этотъ крикъ въ честь своихъ товарищей успѣвшихъ также порадовать своего Монарха славными боевыми подвигами. ГОСУДАРЬ удалился въ свои покои.

14-го Октября ИМПЕРАТОРСКАЯ Квартира была перенесена въ дер. Порадимъ.

Утромъ прибыла туда рота Почетнаго Конвоя. ГОСУДАРЬ ИМПЕРАТОРЪ пріѣхалъ передъ обѣдомъ.

Передъ обѣдомъ ГОСУДАРЬ подошелъ къ офицерамъ почетнаго Конвоя. Разсказавъ въ общихъ чертахъ, какіе полки принимали участіе въ сраженіи ЕГО ВЕЛИЧЕСТВО воскликнулъ: „Наши Гвардейцы дрались молодцами. Лейбъ-Гренадеры были первыми въ редутѣ"!

Вернувшись къ себѣ послѣ обѣда, ГОСУДАРЬ особенно сильно почувствовалъ, пронизывающую сы-

рость въ хатѣ. Тогда ЕГО ВЕЛИЧЕСТВО снова вышелъ на улицу, предпочитая быть на воздухѣ, и по-

ИМПЕРАТОРЪ АЛЕКСАНДРЪ II подъ Плевной.

шелъ осмотрѣть бивуакъ Своего Почетнаго Конвоя.

„Хорошо ли вамъ тутъ?“ спрашивалъ ГОСУДАРЬ офицеровъ, заглядывая въ палатки.

Наконецъ послѣ разспросовъ и осмотра помѣщеній нижнихъ чиновъ, ЕГО ВЕЛИЧЕСТВО подошелъ къ саперамъ и обратился къ нимъ съ просьбою.

„Очень ужъ мнѣ холодно въ мазанкѣ“—сказалъ ИМПЕРАТОРЪ, не сложите ли МНѢ, голубчики, небольшую печь“.

Эти слова Великаго, Самодержавнаго, но Смиреннаго ИМПЕРАТОРА тронули до слезъ конвойцевъ и на другое утро въ отсутствіи ГОСУДАРЯ саперы сложили большую печь, а какой-то купецъ обилъ всю комнату солдатскимъ сукномъ, такъ что ГОСУДАРЬ не узналъ своего помѣщенія, вернувшись домой, и затѣмъ неоднократно говорилъ, что нигдѣ Онъ не пользовался такимъ удобствомъ, какъ въ Порадимѣ.

Въ битвѣ подъ Горнымъ Дубнякомъ участвовали гвардейскіе полки, поэтому чины Почетнаго Конвоя сильно безпокоились о судьбѣ многихъ изъ своихъ товарищей. ГОСУДАРЬ и здѣсь оказалъ Конвою поразительное вниманіе: какъ только онъ получилъ полный списокъ раненыхъ, прочитавъ его, немедленно приказалъ передать въ Почетный Конвой. Въ этомъ сраженіи офицеры Конвоя лишились одного изъ своихъ бывшихъ товарищей: подъ Горнымъ-Дубнякомъ былъ смертельно раненъ Флиг.-Адъют. Полковникъ Павловскаго полка Руновъ, оставившій Конвой въ концѣ Сентября и снова принявшій свой первый баталіонъ въ родномъ полку, послѣ того, какъ павловцы перешли Дунай. Тѣло покойнаго Рунова, вмѣстѣ съ тѣломъ Подпоручика Л.-Гв. Егерскаго полка Шильдбаха, убитаго въ томъ же дѣлѣ было перевезено въ Порадимскую церковь 31-го Октября.

Въ ночь на это число, двѣ повозки остановились на одномъ изъ дворовъ, при въѣздѣ въ Порадимъ.

На нихъ помѣщались тѣла въ простыхъ деревянныхъ гробахъ, обернутыхъ соломой. Въ 10 час. утра обѣ повозки, въ сопровожденіи офицеровъ Почетнаго Конвоя, роты Гвардейцевъ и хора музыки Л.-Гв. Сапернаго баталіона, находившагося при отрядѣ, тронулись къ церкви, гдѣ придворнымъ духовенствомъ,

ИМПЕРАТОРЪ АЛЕКСАНДРЪ III,
бытность наслѣдникомъ Цесаревичемъ,
въ войну 1877.

въ присутствіи ГОСУДАРЯ ИМПЕРАТОРА, была совершена панихида.

По окончаніи службы, офицеры вынесли гробы и поставили на тѣ же болгарскія повозки. Музыканты

сыграли „Коль Славенъ“, и погребальный кортежъ, обычнымъ порядкомъ, направился къ выходу изъ деревни. Тѣла покойныхъ слѣдовали въ Петербургъ. ГОСУДАРЬ ИМПЕРАТОРЪ ставъ на лѣвомъ флангѣ роты и пропустивъ мимо себя кортежъ, возвратился къ Себѣ. Рота же и хоръ музыки проводили прахъ убитыхъ до окраины села.

Во время пребыванія въ Порадимѣ, несмотря ни на какую погоду, ГОСУДАРЬ продолжалъ ежедневно ѣздить на позиціи.

Каждый почти день ЕГО ВЕЛИЧЕСТВО отправлялся въ Боготъ, иногда же выѣзжалъ и въ Згалевицу, гдѣ находился центральный военно-временный госпиталь. На бивуакъ Конвоя ГОСУДАРЬ ИМПЕРАТОРЪ по прежнему продолжалъ Свои посѣщенія; 5-го же Ноября, въ сопровожденіи всѣхъ офицеровъ Почетнаго Конвоя, изволилъ пройти вокругъ всего села.

6-го Ноября былъ полковой праздникъ Л.-Гв. Гусарскаго ЕГО ВЕЛИЧЕСТВА полка, и въ Порадимѣ была, по этому поводу, утромъ совершена торжественная литургія, куда были приведены нижніе чины этого полка, находившіеся въ полуэскадронѣ. За завтракомъ, передъ домомъ ЕГО ВЕЛИЧЕСТВА, играла отрядная музыка; послѣ же завтрака ГОСУДАРЬ ИМПЕРАТОРЪ отправился въ госпиталь въ Згалевицу, гдѣ ЕГО ВЕЛИЧЕСТВУ доставлена была телеграмма, заключавшая великое радостное извѣстіе: неприступная крѣпость Карсъ была взята, послѣ штурма, продолжавшагося 12 часовъ.

При обратномъ слѣдованіи ГОСУДАРЯ ИМПЕРАТОРА въ Порадимъ. Почетный конвой, какъ только раздалось „всѣ на линію“, выбѣжалъ на переднюю

линейку. ЕГО ВЕЛИЧЕСТВО, подъѣхавъ къ отряду, остановился, вышелъ изъ экипажа и, сбросивъ съ Себя шинель, въ одной венгеркѣ Гусарскаго Имени Своего полка, подошелъ къ офицерамъ.

— „Опять радостное извѣстіе, господа: Карсъ взятъ“—сказалъ съ улыбкой ГОСУДАРЬ.

— „Слава Богу, ВАШЕ ИМПЕРАТОРСКОЕ ВЕЛИЧЕСТВО“— отвѣтили всѣ въ одинъ голосъ. Тогда

Дѣло у деревни Иванъ-Чафтлыкъ, 12 Октября 1877 г.

ГОСУДАРЬ обратился къ нижнимъ чинамъ и сказалъ имъ: „Поздравляю васъ, ребята, съ новой побѣдой“. Раздалось „Покорнѣйше благодаримъ, ВАШЕ ИМПЕРАТОРСКОЕ ВЕЛИЧЕСТВО“, и затѣмъ продолжительное, звонкое „ура“.

Когда офицеры Конвоя, провожая съ бивуака ГОСУДАРЯ ИМПЕРАТОРА, приблизились къ домику ЕГО ВЕЛИЧЕСТВА, ГОСУДАРЬ опять пригласилъ ихъ къ Себѣ присутствовать при чтеніи реляціи о

взятіи гвардейскою кавалеріею, лихимъ набѣгомъ, города Врацы.

8-го Ноября слѣдующій затѣмъ день опять начался молебствіемъ. По случаю тезоименитства Великаго Князя МИХАИЛА НИКОЛАЕВИЧА и праздниковъ Л.-Гв. Московскаго и Литовскаго полковъ, впереди бивуака Конвоя, въ присутствіи ГОСУДАРЯ ИМПЕРАТОРА и Принца Карла, совершенъ былъ молебенъ, по окончаніи котораго рота, полуэскадронъ и два взвода Собственнаго ЕГО ВЕЛИЧЕСТВА Конвоя прошли церемоніальнымъ маршемъ, по отдѣленіямъ.

ГОСУДАРЬ ИМПЕРАТОРЪ послалъ Флигель-Адъютанта Капитана Косача на бивуакъ Л.-Гв. Московскаго полка поздравить всѣхъ чиновъ отъ имени ЕГО ВЕЛИЧЕСТВА съ полковымъ праздниковъ.

Извѣстія о побѣдахъ начали приходить въ ИМПЕРАТОРСКУЮ Квартиру одно за другимъ.

12-го Ноября, около 4 часовъ дня, ГОСУДАРЬ ИМПЕРАТОРЪ, въ сопровожденіи Великаго Князя СЕРГІЯ АЛЕКСАНДРОВИЧА, изволилъ прійти на бивуакъ гвардейцевъ и разсказать офицерамъ объ удачномъ рекогносцировочномъ дѣлѣ у г. Этрополя. Затѣмъ ГОСУДАРЬ, въ сопровожденіи всѣхъ офицеровъ Почетнаго Конвоя, возвратился къ Себѣ, а офицеры разошлись по своимъ землянкамъ.

Не прошло и получаса, какъ вновь раздалось: „всѣ на линію“. ГОСУДАРЬ ИМПЕРАТОРЪ и Великій Князь СЕРГІЙ АЛЕКСАНДРОВИЧЪ поспѣшно приближались къ бивуаку. Лишь только офицеры подбѣжали, ЕГО ВЕЛИЧЕСТВО изволилъ Самъ прочесть только что полученную телеграмму изъ Богота:

„Послѣ двухдневной борьбы съ природой и непріятелемъ войска наши взяли трудно доступную и

весьма сильно укрѣпленную позицію у деревни Правецъ, между Орханіемъ и Этрополемъ; участь боя была рѣшена обходною колонною генерала Рауха, состоявшею изъ Семеновскаго полка и стрѣлковыхъ баталіоновъ ВАШЕГО ВЕЛИЧЕСТВА и ИМПЕРАТОР-

Подъемъ отряда Л.-Гв. Гусарскаго Е. И. В. Полка
на перевалъ Умургачъ, 10 Ноября 1877 г.

СКОЙ Фамиліи. Непріятель, около 10 баталіоновъ, бѣжалъ въ полномъ безпорядкѣ; чрезвычайно пересѣченная мѣстность, наступившая темнота и сильное

утомленіе войскъ помѣшали преслѣдованію непріятеля. Потери точно неизвѣстны, но весьма невелики".

Крики „ура" огласили воздухъ и разнеслись по всему Порадиму. Генералъ-адъютанты: графъ Адлербергъ, Мезенцевъ и другіе чины Свиты ЕГО ВЕЛИЧЕСТВА, услышавъ раскаты „ура", поспѣшили на бивуакъ гвардейцевъ. Тогда ЕГО ВЕЛИЧЕСТВО приказалъ вторично прочесть телеграмму. ГОСУДАРЬ ИМПЕРАТОРЪ былъ очень доволенъ и, обращаясь къ окружавшимъ его гвардейскимъ офицерамъ, изволилъ сказать: „Слава Богу, моя старая команда не ударяетъ лицемъ въ грязь. Надо отдать ей справедливость, начиная съ васъ. И Я былъ увѣренъ, что они не отстанутъ отъ васъ".

Удаляясь затѣмъ къ Себѣ въ домъ, ГОСУДАРЬ ИМПЕРАТОРЪ опять обратился къ офицерамъ: „До свиданья, господа. Я нарочно спѣшилъ подѣлиться съ первыми вами этой радостью".

Въ этотъ день къ обѣду ЕГО ВЕЛИЧЕСТВА были приглашены: начальникъ Гвардейскаго отряда, Флигель-Адъютантъ Полковникъ фонъ-Энденъ и командиръ сводной гвардейской роты Л.-Гв. Семеновскаго полка, Флигель-Адъютантъ Капитанъ Чекмаревъ. Къ столу ГОСУДАРЬ вышелъ въ сюртукѣ Л.-Гв. Семеновскаго полка.

Благодарственное молебствіе, по случаю новой побѣды надъ врагомъ, было совершено 13-го Ноября, послѣ обѣдни, въ мѣстной церкви на площадкѣ у бивуака Конвоя. По окончаніи молебствія ЕГО ВЕЛИЧЕСТВО представилъ Принцу Карлу нижнихъ чиновъ Конвоя, имѣвшихъ знаки отличія Военнаго ордена.

Въ 4 часа дня ГОСУДАРЬ ИМПЕРАТОРЪ, вмѣстѣ съ Великимъ Княземъ СЕРГІЕМЪ АЛЕКСАНДРОВИ-

ЧЕМЪ пришелъ на бивуакъ и, прочитавъ передъ всѣми депешу о занятіи нашими войсками 12-го Ноября города Этрополя, сказалъ: „Молодцы какіе“. На бивуакѣ новое ликованіе и нескончаемые крики „ура“. Послѣ обѣда, офицеры были приглашены къ ГОСУДАРЮ ИМПЕРАТОРУ въ домъ, для слушанія чтенія реляціи боя у Орханіе.

Не было дня, когда бы ГОСУДАРЬ ИМПЕРАТОРЪ, оставляя свои покои, не заходилъ на бивуакъ, не порадовалъ бы здѣсь всѣхъ Своимъ милостивымъ словомъ и не сообщилъ бы чего-либо радостнаго и лестнаго. Прямыя, непосредственныя отношенія ГОСУДАРЯ ИМПЕРАТОРА къ чинамъ Конвоя дѣлали всѣхъ безконечно счастливыми любовью своего обожаемаго Монарха, которую Онъ каждый день, на каждомъ шагу проявлялъ къ нимъ во всѣхъ даже мелочныхъ случаяхъ. Не было большей радости въ Конвоѣ, какъ видѣть здѣсь ГОСУДАРЯ и слышать Его слова, полныя любви къ Своему войску, полныя искренняго удовольствія и гордости, выражаемыя каждый разъ, когда получались вѣсти о новыхъ побѣдахъ. И свидѣтелями этой любви, радости и истинно отеческой заботливости въ Конвоѣ были всѣ, отъ полковника до солдата.

Но вотъ эпизодъ, который останется навсегда самымъ дорогимъ воспоминаніемъ для всѣхъ офицеровъ Почетнаго Конвоя.

24 Ноября ГОСУДАРЬ ИМПЕРАТОРЪ, въ сопровожденіи Великаго Князя СЕРГІЯ АЛЕКСАНДРОВИЧА, при посѣщеніи бивуака, когда всѣ выбѣжали, какъ и обыкновенно на линію, остановился и разсказывалъ подробности дѣла въ отрядѣ Генерала Гурко. Окончивъ разсказъ ГОСУДАРЬ ИМПЕРАТОРЪ, со-

путствуемый всѣми офицерами, пошелъ къ своему дому. Прощаясь съ ними ЕГО ВЕЛИЧЕСТВО спросилъ флигель-адъютанта полковника фонъ-Эндина: „это, ты мнѣ прислалъ ваши карточки?“

Флигель-Адъютантъ Полковникъ фонъ-Энденъ поднесъ ГОСУДАРЮ ИМПЕРАТОРУ снятую въ Горномъ-Студенѣ группу, на которой ЕГО ВЕЛИЧЕСТВО былъ изображенъ верхомъ, посреди офицеровъ Конвоя вмѣстѣ съ Великимъ Княземъ ПАВЛОМЪ АЛЕКСАНДРОВИЧЕМЪ и нѣкоторыми чинами Свиты.

На вопросъ ГОСУДАРЯ ИМПЕРАТОРА Флигель-Адъютантъ фонъ-Энденъ отвѣчалъ: „Точно такъ ВАШЕ ИМПЕРАТОРСКОЕ ВЕЛИЧЕСТВО“.

ГОСУДАРЬ ИМПЕРАТОРЪ обратился къ офицерамъ: „Благодарю Васъ господа, Я тоже дамъ вамъ свои карточки „на память“ сказалъ ГОСУДАРЬ, показавъ при этомъ рукою, что карточки эти будутъ съ подписью.

Выше этого знака вниманія офицеры не могли себѣ представить.

Когда офицеры отошли отъ дома ЕГО ВЕЛИЧЕСТВА на нѣсколько шаговъ и уже направлялись на бивуакъ, раздался стукъ въ окно. Не видя никого у окна, офицеры сначала думали, что стучали внизу гдѣ жилъ Свѣтлѣйшій Князь Суворовъ. Послали казака, стоявшаго у окна дома, справиться у камердинера; но Князь Суворовъ прислалъ сказать, что стучалъ, вѣроятно, ГОСУДАРЬ. Офицеры остановились и затѣмъ направились всѣ вмѣстѣ во дворъ ИМПЕРАТОРСКОЙ Квартиры. У воротъ встрѣтилъ ихъ казакъ посланный ГОСУДАРЕМЪ просить гг. офицеровъ въ помѣщенія ЕГО ВЕЛИЧЕСТВА.

Офицеры вошли въ пріемную. ГОСУДАРЬ сидѣлъ

и читалъ телеграмму съ театра военныхъ дѣйствій. Прочитавъ и офицерамъ депеши, ЕГО ВЕЛИЧЕСТВО

ИМПЕРАТОРЪ АЛЕКСАНДРЪ II.

сказалъ: „Сейчасъ Я дамъ вамъ свои карточки“; и приказалъ камердинеру принести ихъ.

За тѣмъ ЕГО ВЕЛИЧЕСТВО взялъ гусиное перо и на каждой карточкѣ подписалъ внизу, подъ фотографіею, Свое Имя и годъ, передавая каждому офицеру, по очереди. Офицеры цѣловали руку ГОСУДАРЯ. При этомъ ЕГО ВЕЛИЧЕСТВО не забылъ и отсутствующихъ (раненыхъ, больныхъ и откомандированныхъ), передалъ Полковнику фонъ-Эндену пять карточекъ съ подписью, а именно: для Флигель-Адъютанта Полковника Озерова, Ротмистра Норда, Капитана Мацкевича, Штабсъ-Капитана барона Рокасовскаго и Поручика Прескотъ. Послѣ этого, ГОСУДАРЬ всталъ, сказавъ: „до свиданія, господа".

Офицеры вышли. Восторгу не было конца. Никакія награды не были такъ близки сердцу, такъ драгоцѣнны, какъ эта подпись обожаемаго Монарха.

Наступило 28-е Ноября, знаменитый день паденія Плевны. Въ 9 часовъ утра, когда еще туманъ не разсѣялся, ГОСУДАРЬ ИМПЕРАТОРЪ уѣхалъ изъ Порадима на позицію.

Къ этому времени уже извѣстно было о взятіи въ плѣнъ Османа.

Было уже 6 часовъ вечера, совершенно стемнѣло, когда коляска ГОСУДАРЯ ИМПЕРАТОРА подъѣхала къ Порадиму. Рота въ какомъ-то торжественномъ безмолвіи стояла на линейкѣ; всѣ офицеры находились на правомъ флангѣ. Никто уже теперь не сомнѣвался, что Плевна пала, но тѣмъ не менѣе всѣ горѣли желаніемъ услышать подтвержденіе этого радостнаго извѣстія изъ устъ ГОСУДАРЯ ИМПЕРАТОРА. Не доѣзжая шаговъ десяти до фронта, ЕГО ВЕЛИЧЕСТВО громкимъ голосомъ обратился къ ротѣ: „Османъ-паша, со всею арміею, сдался въ плѣнъ". Оглушительное „ура" потрясло воздухъ. Въ порывѣ необыкновеннаго

восторга, офицеры бросились къ ГОСУДАРЮ привѣтствовать Его, наперерывъ другъ передъ другомъ цѣловали руки своего обожаемаго Монарха. Солдаты неистово оглашали воздухъ криками „ура“ и бросали вверхъ шапки. Минута была дивно торжественная. ГОСУДАРЬ ИМПЕРАТОРЪ сказалъ: „Ганецкій, командиръ гренадерскаго корпуса, первый съѣхался съ Османомъ - пашей“. Коляска ГОСУДАРЯ тронулась дальше; офицеры безъ шапокъ бѣгомъ слѣдовали за экипажемъ, съ криками „ура“. Несмотря на слякоть,

Представленіе плѣннаго Османа-Паши ИМПЕРАТОРУ АЛЕКСАНДРУ II 29 Ноября 1877 г.

при въѣздѣ въ селеніе, всѣ жители Порадима встрѣтили ЕГО ВЕЛИЧЕСТВО. Народъ послѣдовалъ за офицерами, бѣжавшими за коляской ГОСУДАРЯ и вся толпа, при громкихъ, восторженныхъ восклицаніяхъ, провожала ЦАРЯ-Освободителя до Его дома.

Кто видѣлъ ГОСУДАРЯ ИМПЕРАТОРА въ Горномъ-Студенѣ и потомъ въ Порадимѣ, тотъ знаетъ, конечно, сколько страданій, тяжелыхъ, истощающихъ

потрясеній, перенесъ Онъ въ это время, въ особенности послѣ первыхъ неудачъ подъ Плевною, а затѣмъ и при послѣдующихъ побѣдахъ, по числу жертвъ, равносильныхъ пораженіямъ. Сердце Августѣйшаго Вѣнценосца одинаково скорбѣло и за войска, падавшія цѣлыми частями въ борьбѣ за освобожденіе, и за братьевъ-христіанъ, которыхъ Онъ рѣшилъ освободить отъ вѣковаго ига, которые гибли тысячами отъ изувѣрства врага или же умирали отъ изнеможенія. ГОСУДАРЬ ИМПЕРАТОРЪ, какъ извѣстно, оказывалъ покровительство и такъ называемымъ мирнымъ туркамъ, которые не бѣжали изъ занятой нашими войсками территоріи, а оставались на мѣстѣ. И о нихъ тоже заботился ГОСУДАРЬ, ихъ жалѣлъ также, какъ и прочихъ. Что пережилъ ГОСУДАРЬ, ИМПЕРАТОРЪ, посѣщая госпитали и лазареты, о томъ и вспомнить безъ ужаса невозможно. И здѣсь Онъ всегда являлся Ангеломъ-утѣшителемъ: не одного раненаго, не одного умирающаго обласкалъ и ободрилъ великодушный ГОСУДАРЬ. Многіе страдальцы, разставаясь съ жизнію, шепотомъ творили послѣднюю молитву за своего ЦАРЯ. Георгіевскіе кресты, которые Онъ имъ давалъ Самъ, не выпускали изъ рукъ; глядя на нихъ, отходили въ вѣчность. И въ послѣднія минуты жизни эти герои видѣли передъ собою образъ ГОСУДАРЯ, милостиваго и привѣтливаго, страдавшаго не менѣе ихъ самихъ, усталаго и удрученнаго печалью.

Зато какою же радостью, какимъ восторгомъ одушевленъ былъ ликъ ГОСУДАРЯ теперь, когда труды русской арміи увѣнчались полнымъ успѣхомъ, когда самая стойкая часть турецкой арміи пала. Болѣе веселымъ, болѣе довольнымъ, рѣдко можно было видѣть ГОСУДАРЯ ИМПЕРАТОРА.

Хотя съ паденіемъ Плевны еще не кончалась компанія, но главная преграда была все-таки преодолѣна и, поэтому, всѣмъ казалось, что конецъ войны не далекъ и что скоро придется возвращаться въ Россію.

Въ день взятія Плевны, ГОСУДАРЬ ИМПЕРАТОРЪ пригласилъ къ Себѣ къ обѣду нѣкоторыхъ генераловъ изъ Своей Свиты. Въ столовой же палаткѣ обѣдали офицеры Гвардейскаго отряда, вмѣстѣ

ИМПЕРАТОРЪ АЛЕКСАНДРЪ II посѣщаетъ раненыхъ.

съ офицерами Собственнаго ЕГО ВЕЛИЧЕСТВА Конвоя, и остальныя лица Свиты.

На слѣдующій день, утромъ, въ 11 часовъ, ГОСУДАРЬ со свитою поѣхалъ въ Плевну, гдѣ отслужено было благодарственное молебствіе.

Послѣ молебствія ГОСУДАРЬ ИМПЕРАТОРЪ возвратился въ Порадимъ, и въ тотъ же вечеръ стало

извѣстно, что ЕГО ВЕЛИЧЕСТВО уѣзжаетъ въ Петербургъ. Отрядъ же Почетнаго Конвоя долженъ былъ поступить подъ начальство Великаго Князя Главнокомандующаго.

29-го Ноября, въ часъ дня, въ присутствіи ГОСУДАРЯ ИМПЕРАТОРА, на площадкѣ, вблизи бивуака роты, совершено было благодарственное молебствіе, по случаю новой побѣды войскъ двѣнадцатаго корпуса. Послѣ молебствія, ГОСУДАРЬ ИМПЕРАТОРЪ, сѣвъ на лошадь и выѣхавъ на середину, сказалъ: „Спасибо вамъ, ребята, за вашу молодецкую службу. И въ бою, и во время службы при Мнѣ, вы всегда были молодцами. Благодарю Бога, что вы остались живы и здоровы". Затѣмъ подозвавъ къ Себѣ начальника отряда, ГОСУДАРЬ ИМПЕРАТОРЪ подалъ ему руку и сказалъ: „Сердечно сожалѣю бѣднаго Рунова", и затѣмъ, обращаясь ко всѣмъ, добавилъ: „еще разъ Мое душевное спасибо за вашу службу".

Поблагодаривъ также и казаковъ за ихъ службу, ГОСУДАРЬ ИМПЕРАТОРЪ пропустилъ всѣхъ церемоніальнымъ маршемъ, справа по отдѣленіямъ. Когда войска выстроились фронтомъ, ГОСУДАРЬ, обойдя строй, сказалъ еще разъ: „Спасибо вамъ молодцы", и возвратился къ Себѣ.

Въ ознаменованіе побѣды подъ Плевною ГОСУДАРЮ ИМПЕРАТОРУ благоугодно было возложить на свою саблю Георгіевскій темлякъ.

Въ ИМПЕРАТОРСКОЙ Квартирѣ не имѣлось золотой сабли и ГОСУДАРЬ ИМПЕРАТОРЪ продолжалъ носить одинъ георгіевскій темлякъ, присвоенный золотому оружію. Начальнику же отряда, Флигель-Адъютанту Полковнику фонъ-Эндену, только что прислали изъ Петербурга золотую саблю. Полковнику

фонъ-Эндену пришла мысль поднести ее ГОСУДАРЮ ИМПЕРАТОРУ. Офицеры Почетнаго Конвоя съ восторгомъ отнеслись къ прекрасной идеѣ своего начальника. Тотчасъ же Полковникъ фонъ-Энденъ отправился къ Коменданту ИМПЕРАТОРСКОЙ Квартиры, Генералъ-Адъютанту Рылѣеву, доложить о просьбѣ офицеровъ Конвоя и испросить на то ВЫСОЧАЙШЕЕ разрѣшеніе. Генералъ-Адъютантъ Рылѣевъ довелъ о томъ до ВЫСОЧАЙШАГО свѣдѣнія. ЕГО ВЕЛИЧЕСТВО изъявилъ Свое согласіе и офицерамъ отряда велѣно было для этой цѣли на слѣдующій день, въ 8 часовъ утра, собраться во дворѣ ИМПЕРАТОРСКОЙ Квартиры.

Къ означенному времени офицеры, со своимъ командиромъ во главѣ, ожидали ГОСУДАРЯ ИМПЕРАТОРА. Генералъ-Адъютантъ Рылѣевъ ввелъ офицеровъ Печетнаго Конвоя въ пріемную комнату ЕГО ВЕЛИЧЕСТВА. Въ комнатѣ никого не было. Офицеры стали по старшинству чиновъ въ одну шеренгу; а Полковникъ фонъ-Энденъ впереди, съ подносимымъ оружіемъ въ рукахъ.

Вскорѣ вышелъ ГОСУДАРЬ ИМПЕРАТОРЪ. Офицеры поклонились и Флигель-Адъютатъ фонъ-Энденъ имѣлъ счастіе поднести ЕГО ВЕЛИЧЕСТВУ саблю.

На объясненія Полковника фонъ-Эндена, что настоящее оружіе не заказывалось нарочно и слишкомъ просто для такого высокаго назначенія, ГОСУДАРЬ отвѣчалъ: „Благодарю васъ. Другой сабли Мнѣ не надо. Я эту буду носить постоянно“. Вслѣдъ за этимъ, ЕГО ВЕЛИЧЕСТВО отдалъ поднесенную саблю Своему камердинеру и приказалъ пристегнуть къ ней портупею. Обратясь же снова къ офицерамъ ГОСУДАРЬ ИМПЕРАТОРЪ сказалъ: „Благодарю васъ,

господа, за саблю. Повторяю вамъ тоже, что сказалъ вчера: Мое сердечное спасибо за вашу службу, какъ въ бою, такъ и при Мнѣ. Я посылаю васъ къ Сыну (Цесаревичу), пока Онъ при Арміи. Воображаю, какъ Онъ вамъ обрадуется. А теперь поцѣлуйте Меня всѣ". И ГОСУДАРЬ, по очереди, перецѣловалъ всѣхъ офицеровъ отряда, присовокупилъ: „Больше полугода мы пробыли вмѣстѣ; время прошло незамѣтно. До свиданія, господа".

Отъѣздъ ГОСУДАРЯ изъ Дѣйствующей Арміи въ Россію назначенъ былъ на слѣдующій день 3-го Декабря въ 7 час. утра. Въ 6½ час., было еще совершенно темно, когда рота и полуэскадронъ уже пришли къ Дому ГОСУДАРЯ ИМПЕРАТОРА. Рота выстроилась развернутымъ фронтомъ, начиная отъ воротъ ИМПЕРАТОРСКОЙ Квартиры, вдоль улицы по которой долженъ былъ отъѣхать ЕГО ВЕЛИЧЕСТВО. На противоположной сторонѣ стоялъ полуэскадронъ въ конномъ строю. Погода была такая же, какъ и всѣ эти дни, сырая туманная. На дворѣ слякоть, грязь по колѣни, смѣшанная со снѣгомъ.

Въ 7 час. вышелъ Комендантъ ИМПЕРАТОРСКОЙ Квартиры, Генералъ-Адъютантъ Рылѣевъ. Офицеры, подойдя, простились съ нимъ.

Вскорѣ вышелъ ГОСУДАРЬ. Рота взяла „на караулъ", музыка заиграла маршъ Л.-Гв. Преображенскаго полка. Отмахнувъ музыкѣ рукою, ГОСУДАРЬ ИМПЕРАТОРЪ поздоровался съ отрядомъ. Солдаты кромѣ обыкновеннаго „Здравія желаемъ", отвѣчали еще „счастливаго пути ВАШЕМУ ИМПЕРАТОРСКОМУ ВЕЛИЧЕСТВУ". ГОСУДАРЬ сказалъ: „Еще разъ благодарю васъ за исправную службу при Мнѣ, а также и за вашу боевую службу и надѣюсь... До

ИМПЕРАТОРЪ АЛЕКСАНДРЪ III въ бытность НАСЛѢДНИКОМЪ ЦЕСАРЕВИЧЕМЪ.

свиданія"! Обращаясь же къ офицерамъ, произнесъ: „Господъ офицеровъ еще разъ благодарю за саблю и всѣмъ вышлю отъ Себя по саблѣ". Сказавъ это, ГОСУДАРЬ вернулся къ воротамъ. Полуэскадронъ, справа по отдѣленіямъ, тронулся впередъ.

ГОСУДАРЮ подали коляску четверкой; вмѣстѣ съ ЕГО ВЕЛИЧЕСТВОМЪ помѣстился Великій Князь СЕРГІЙ АЛЕКСАНДРОВИЧЪ. Экипажъ тронулся. Подъѣхавъ къ правому флангу роты, ГОСУДАРЬ ИМПЕРАТОРЪ крикнулъ въ послѣдній разъ: „Прощайте, Мои молодцы"!

Гвардейскій полуэскадронъ сопровождалъ ГОСУДАРЯ ИМПЕРАТОРА до деревни Радоницы. Подъѣзжая къ деревнѣ, полуэскадронъ быстро выстроилъ фронтъ, вдоль дороги, и остановился какъ разъ въ то время, когда экипажъ ГОСУДАРЯ ИМПЕРАТОРА поровнялся съ нимъ. ЕГО ВЕЛИЧЕСТВО еще разъ простился съ нижними чинами и поблагодарилъ за службу, а офицеровъ полуэскадрона подозвалъ къ Себѣ и поцѣловалъ каждаго по очереди. Далѣе конвоировали ГОСУДАРЯ ИМПЕРАТОРА казаки Собственнаго ЕГО ВЕЛИЧЕСТВА Конвоя, а полуэскадронъ возвратился на прежній свой бивуакъ.

По отъѣздѣ ГОСУДАРЯ ИМПЕРАТОРА изъ Порадима, отрядъ Почетнаго Конвоя, согласно волѣ ЕГО ВЕЛИЧЕСТВА, долженъ былъ войти въ составъ отряда Наслѣдника Цесаревича и двинуться къ Рущуку. Но за отъѣздомъ ЕГО ИМПЕРАТОРСКАГО ВЫСОЧЕСТВА изъ арміи конвойцы получили отъ Августѣйшаго Главнокомандующаго приказаніе оставаться въ Порадимѣ, гдѣ и простояли до 24 Декабря. Въ этотъ день получено было приказаніе выступить къ Ловчѣ.

Всю остальную часть кампаніи отрядъ состоялъ въ

распоряженіи Великаго Князя Главнокомандующаго и имѣлъ счастье участвовать въ побѣдномъ шествіи русской арміи къ столицѣ Турціи Константинополю. Вслѣдъ за заключеніемъ мира Почетный Конвой долженъ былъ вернуться въ Россію, онъ получилъ это приказаніе 21-го Марта 1878 года. Отрядъ отправлялся моремъ, на русскомъ пароходѣ „Ростовъ“. Къ часу дня 24-го Марта весь Гвардейскій отрядъ, готовый къ отправленію, выстроился въ ожиданіи Великаго Князя Главнокомандующаго. Вскорѣ вышелъ ЕГО ВЫСОЧЕСТВО, поздоровался съ людьми, поблагодарилъ за службу и затѣмъ простившись приказалъ итти на пристань. Въ 2 часа началась посадка отряда, а въ 6 часовъ вечера „Ростовъ“ поднялъ якорь и далъ ходъ. 27-го Марта отрядъ былъ торжественно встрѣченъ въ Одессѣ. 27-го и 28-го отрядъ провелъ въ Одессѣ. 29-го утромъ конвойцы прибыли на вокзалъ Одесской жел. дороги для дальнѣйшаго слѣдованія въ Петербургъ.

Въ 11 часовъ вечера, 4-го Апрѣля, отрядъ прибылъ въ Петербургъ. Несмотря на позднее время, публики собралось въ вокзалѣ очень много. Были тутъ родные и знакомые чиновъ отряда, были и посторонніе, случайно узнавшіе о возвращеніи на родину Гвардейцевъ и пожелавшіе взглянуть на героевъ дня. Генералъ-Адъютантъ Рылѣевъ, также пріѣхавшій на вокзалъ привѣтствовать Гвардейцевъ, дружески обнялъ и поцѣловалъ каждаго офицера.

Вступивъ въ городъ около 12 часовъ ночи, отрядъ направился по квартирамъ: рота и взводъ саперъ и артиллеристовъ въ казармы 1-го баталіона Л.-Гв. Преображенскаго полка, а полуэскадронъ въ мѣсто расположенія Гвардейской конной артиллеріи.

По прибытіи Почетнаго Конвоя въ Петербургъ,

чинамъ его, на первыхъ порахъ, предстояло устроиться на отведенныхъ квартирахъ и заняться обмундированіемъ. Полки Гвардіи, изъ которыхъ отрядъ былъ сформированъ, за исключеніемъ Кирасирской дивизіи, находились еще въ дѣйствующей арміи; въ Петербургѣ же оставались только запасныя части. Отрядъ Почетнаго Конвоя, въ томъ составѣ, въ какомъ онъ вышелъ изъ столицы, десять мѣсяцевъ и девятнадцать дней тому назадъ, оставался, по волѣ ГОСУДАРЯ ИМПЕРАТОРА, нерасформированнымъ и въ Петербургѣ. Къ нему здѣсь присоединились нижніе чины, георгіевскіе кавалеры, которые, вмѣстѣ съ командиромъ сводной роты, Флигель-Адъютантомъ Капитаномъ Чекмаревымъ, были отправлены изъ Порадима въ Петербургъ, для присутствованія при празднованіи юбилея ИМПЕРАТОРА АЛЕКСАНДРА I. Полуэскадрону приказано было немедленно принять лошадей изъ своихъ полковъ и запасныхъ кавалерійскихъ частей, находившихся въ Петербургѣ, по числу людей, состоявшихъ въ полуэскадронѣ.

На слѣдующій день по прибытіи, отряду назначенъ былъ ВЫСОЧАЙШІЙ смотръ, въ Михайловскомъ манежѣ. Съ этой цѣлью, 5-го Апрѣля, къ полудню, построилась рота правымъ флангомъ къ входнымъ дверямъ отъ Михайловской площади, развернутымъ фронтомъ; лѣвѣе, въ томъ же порядкѣ, взводъ саперъ и артиллеристовъ, а затѣмъ, подъ прямымъ къ нимъ угломъ, посаженный уже на лошадей, полуэскадронъ во взводной колоннѣ справа.

Желая представить ГОСУДАРЫНѢ ИМПЕРАТРИЦѢ Почетный Конвой въ томъ самомъ видѣ, въ какомъ онъ былъ во время похода, ГОСУДАРЬ ИМПЕРАТОРЪ изволилъ приказать, чтобы ниж-

ніе чины отряда явились на смотръ въ томъ обмундированіи, въ которомъ они совершили всю кампанію. Старые полинялые мундиры, выцвѣтшія и потерявшія всякій фасонъ фуражки, далеко не бѣлые ранцевые ремни и портупеи, представляли поразительный видъ, такъ какъ войска привыкли представляться ГОСУДАРЫНѢ ИМПЕРАТРИЦѢ въ блестящемъ праздничномъ нарядѣ. Ротою командовалъ Штабсъ-Капитанъ Іоновъ, полуэскадрономъ Флигель-Адъютантъ Ротмистръ князь Васильчиковъ.

Въ часъ дня, въ манежъ прибылъ ГОСУДАРЬ ИМПЕРАТОРЪ, въ сопровожденіи Его Высочества НАСЛѢДНИКА ЦЕСАРЕВИЧА, Великихъ Князей СЕРГІЯ и ПАВЛА АЛЕАСАНДРОВИЧЕЙ и Свиты. Поздоровавшись, ЕГО ВЕЛИЧЕСТВО прослѣдовалъ по фронту, при громкихъ и радостныхъ крикахъ „ура“. У лѣваго фланга ГОСУДАРЬ ИМПЕРАТОРЪ повернулъ лошадь обратно, приказалъ взять на плечо и вновь, шагомъ, изволилъ направиться вдоль строя, иногда останавливаясь и милостиво обращаясь къ нѣкоторымъ офицерамъ и нижнимъ чинамъ. Въ это время изволила прибыть въ манежъ ГОСУДАРЫНЯ ИМПЕРАТРИЦА. ЕГО ВЕЛИЧЕСТВО Лично скомандовалъ отряду: „на караулъ“, и вновь раздались восторженные крики „ура“ привѣтствующіе ЕЯ ВЕЛИЧЕСТВО, осчастливившую Почетный Конвой Своимъ посѣщеніемъ. ГОСУДАРЫНЯ ИМПЕРАТРИЦА, вмѣстѣ съ ГОСУДАРЫНЕЙ ЦЕСАРЕВНОЙ, въ экипажѣ изволила прослѣдовать по фронту, милостиво откланиваясь на восторженныя привѣтствія Гвардейцевъ.

По окончаніи объѣзда, ГОСУДАРЬ приказалъ офицерамъ и нижнимъ чинамъ, собраннымъ на лѣвыхъ флангахъ роты и полуэскадрона, занять во фронтѣ

свои мѣста, послѣ чего Штабсъ-Капитанъ Іоновъ сдалъ командованіе ею Флигель-Адъютанту Капитану Чекмареву.

ГОСУДАРЬ ИМПЕРАТОРЪ, скомандовавъ „къ церемоніальному маршу", сталъ передъ первымъ взводомъ роты. Части Гвардейскаго отряда прошли передъ ИХЪ ВЕЛИЧЕСТВАМИ по взводно и затѣмъ остановились въ колоннахъ. ИХЪ ВЕЛИЧЕСТВА, въ сопровожденіи Великихъ Князей и Свиты направились къ правому флангу роты. Здѣсь, ГОСУДАРЬ ИМПЕРАТОРЪ, вызвавъ изъ фронта всѣхъ офицеровъ, изволилъ представить ихъ ЕЯ ВЕЛИЧЕСТВУ, называя чинъ и фамилію каждаго и вспоминая при этомъ различные случаи изъ кампаніи, свидѣтелями которыхъ имѣли счастье быть нѣкоторые изъ офицеровъ Почетнаго Конвоя.

По окончаніи смотра, ГОСУДАРЬ ИМПЕРАТОРЪ, поблагодаривъ офицеровъ и нижнихъ чиновъ за службу, оставилъ манежъ, вмѣстѣ съ ЕЯ ВЕЛИЧЕСТВОМЪ. Флигель-Адъютанты отряда удостоились въ этотъ день приглашенія къ ВЫСОЧАЙШЕМУ столу.

Послѣ смотра, чинамъ Почетнаго Конвоя дано было нѣсколько дней отдыха, а затѣмъ предстояло начать опять службу—занимать во Дворцѣ два внутреннихъ караула. Всѣ радовались и съ гордостью вспоминали тѣ дни, когда имъ приходилось нести ту же службу въ Бѣла, Горномъ-Студенѣ и Порадимѣ, охраняя жизнь и спокойствіе ГОСУДАРЯ ИМПЕРАТОРА.

7-го Апрѣля всѣ офицеры Почетнаго Конвоя, а также бывшій начальникъ отряда, находившійся въ то время въ Петербургѣ, раненый Флигель-Адъютантъ Полковникъ Озеровъ, удостоились приглашенія въ ВЫСОЧАЙШЕМУ столу, въ Зимній Дворецъ.

Передъ обѣдомъ всѣ офицеры собрались въ Золотой гостинной, въ ожиданіи выхода ГОСУДАРЯ ИМПЕРАТОРА. Обѣдъ былъ назначенъ въ Большомъ Бѣломъ залѣ.

ЕГО ВЕЛИЧЕСТВО вышелъ въ гостинную вмѣстѣ съ ГОСУДАРЫНЕЙ ИМПЕРАТРИЦЕЙ; за ИХЪ ВЕЛИЧЕСТВАМИ слѣдовали: ГОСУДАРЬ НАСЛѢДНИКЪ ЦЕСАРЕВИЧЪ, Великая Княгиня МАРІЯ ПАВЛОВНА, Великіе Князья: АЛЕКСѢЙ, СЕРГІЙ и ПАВЕЛЪ АЛЕКСАНДРОВИЧИ.

Поздоровавшись съ офицерами Почетнаго Конвоя, ИХЪ ВЕЛИЧЕСТВА изволили удостоить каждаго изъ нихъ милостивыми и ласковыми словами. ЕГО ВЕЛИЧЕСТВО, за обѣдомъ, изволилъ дѣлиться съ офицерами воспоминаніями о минувшемъ походѣ.

За столомъ ГОСУДАРЬ ИМПЕРАТОРЪ поднялъ бокалъ за здоровье Гвардейскаго Конвоя, а по окончаніи обѣда, ИХЪ ВЕЛИЧЕСТВА, въ Золотой гостинной, удостоили офицеровъ отряда еще продолжительною бесѣдою. Разговаривая съ ними, ЕГО ВЕЛИЧЕСТВО объявилъ, что Ему угодно учредить для всѣхъ чиновъ, бывшихъ въ Почетномъ Конвоѣ, особый серебряный знакъ съ вензельнымъ изображеніемъ Своего Имени, для ношенія на груди. Затѣмъ, приказавъ принести кабинетные портреты, съ изображеніемъ ЕГО ВЕЛИЧЕСТВА въ походной формѣ, въ сюртукѣ, при шарфѣ, ГОСУДАРЬ ИМПЕРАТОРЪ пожаловалъ каждому офицеру по экземпляру; Полковнику же фонъ-Эндену, кромѣ того, ЕГО ВЕЛИЧЕСТВО подарилъ еще и другую фотографію: на ней ГОСУДАРЬ ИМПЕРАТОРЪ снятъ въ бѣлой фуражкѣ, въ формѣ Лейбъ-Гвардіи Павловскаго полка, въ какой ЕГО ВЕЛИЧЕСТВО находился 30-го Августа на

позиціи подъ Плевною, въ день храмоваго праздника этого полка.

Въ Воскресенье, 9-го Апрѣля, Гвардейскій отрядъ въ первый разъ участвовалъ въ разводѣ съ церемоніей. Взводомъ отъ роты командовалъ Штабсъ-Капитанъ Поливановъ, отъ полуэскадрона — Поручикъ Живковичъ. При прохожденіи церемоніальнымъ маршемъ передъ ГОСУДАРЕМЪ ИМПЕРАТОРОМЪ, ЕГО ВЕЛИЧЕСТВО удостоилъ похвалить оба взвода, а въ концѣ развода, обратясь къ начальнику отряда, Флигель-Адъютанту Полковнику фонъ-Эндену, изволилъ замѣтить: „Я вижу, что вы и въ этомъ не отстали". Отрядъ Почетнаго Конвоя былъ уже совершенно заново обмундированъ и церемоніальнымъ маршемъ чины его прошли, наравнѣ съ прочими парадирующими частями, стройно и бодро.

По окончаніи развода, взводъ отъ роты заступилъ во внутренній караулъ при Большой церкви; отъ полуэскадрона же—къ покоямъ ЕЯ ВЕЛИЧЕСТВА.

Такимъ образомъ, съ этого дня началась служба Почетнаго Конвоя въ Петербургѣ, по мирному времени, уже въ городской формѣ. Впрочемъ, взводы отъ роты и полуэскадрона вступали въ караулъ по воскреснымъ и праздничнымъ днямъ.

Слѣдующій нарядъ былъ 17-го Апрѣля, въ день Рожденія ГОСУДАРЯ ИМПЕРАТОРА. Но, еще до развода, около 9 часовъ утра, всѣ офицеры Гвардейскаго отряда собрались въ билліардной комнатѣ Зимняго Дворца, для принесенія поздравленія ЕГО ВЕЛИЧЕСТВУ.

Вскорѣ послышалися изъ сосѣдней комнаты голосъ ГОСУДАРЯ ИМПЕРАТОРА: „Подите сюда, господа". Офицеры вошли въ пріемный залъ; дверь въ

кабинетъ ЕГО ВЕЛИЧЕСТВА была открыта, и ГОСУДАРЬ ИМПЕРАТОРЪ стоялъ у письменнаго стола, на которомъ разложены были сабли, съ привязанными къ нимъ ярлыками. Вступивъ въ кабинетъ, офицеры поклонились.

ГОСУДАРЬ взялъ крайнюю саблю, прочелъ на ней ярлыкъ и передалъ ее Флигель-Адъютанту Полковнику фонъ-Эндену; затѣмъ, продолжая брать со стола сабли и читая ярлыки, ЕГО ВЕЛИЧЕСТВО вручалъ каждому предназначенное ему оружіе, причемъ офицеры цѣловали руку ГОСУДАРЯ ИМПЕРАТОРА. Клинки пожалованныхъ сабель были украшены золотыми вырѣзаными надписями, на одной сторонѣ: „Въ память Турецкой войны 1877 года“, а на другой—чинъ фамилія и названіе части, въ которой офицеръ состоялъ.

По раздачѣ сабель, ЕГО ВЕЛИЧЕСТВО изволилъ поименовать пожалованныя въ тотъ день награды гвардейскимъ частямъ, за боевыя заслуги ихъ въ минувшей Турецкой войнѣ.

Въ то же время ЕГО ВЕЛИЧЕСТВУ угодно было приказать, вновь произведенному, въ первый день Св. Пасхи, въ полковники, Флигель-Адъютанту Чекмареву отправиться въ запасный баталіонъ своего полка, а сводную роту принять Флигель-Адъютанту Капитану Косачу; отряднымъ же адъютантомъ назначенъ былъ Поручикъ Ильинъ.

29-го Апрѣля, офицеры Гвардейскаго отряда вновь приглашены были въ Зимній Дворецъ. Въ пріемномъ залѣ, на этотъ разъ были также офицеры только что возвратившихся изъ Турціи трехъ эскадроновъ Собственнаго ЕГО ВЕЛИЧЕСТВА Конвоя.

ГОСУДАРЬ ИМПЕРАТОРЪ удостоилъ лично раз-

дать всѣмъ офицерамъ серебряные значки, учрежденные въ память пребыванія при ЕГО ВЕЛИЧЕСТВѢ, во время Турецкой войны, Почетнаго и Собственнаго ЕГО ВЕЛИЧЕСТВА Конвоевъ. Значекъ состоялъ изъ вензеля Имени ГОСУДАРЯ ИМПЕРАТОРА, окруженнаго вѣнкомъ изъ лавровыхъ и дубовыхъ листьевъ, съ ИМПЕРАТОРСКОЮ короною сверху. Значки эти предназначались, какъ для офицеровъ, такъ и для нижнихъ чиновъ Гвардейскаго отряда и Собственнаго ЕГО ВЕЛИЧЕСТВА Конвоя.

Носить ихъ полагалось на лѣвой сторонѣ груди.

Около того же времени были установлены, въ память минувшей войны, медали, для ношенія на груди, на лентѣ цвѣтовъ на половину андреевской и георгіевской. 1-го Мая ГОСУДАРЬ ИМПЕРАТОРЪ изволилъ Лично раздать въ Зимнемъ Дворцѣ офицерамъ Почетнаго Конвоя свѣтло-бронзовыя медали, а 4-го Мая ЕГО ВЕЛИЧЕСТВУ угодно было Лично же наградить означенными медалями фельдфебеля сводной роты Жилова и вахмистра полуэскадрона Борисова.

Въ тотъ же день состоялся пріѣздъ Шаха Персидскаго въ столицу.

Въ залахъ Зимняго Дворца ожидали ИХЪ ВЕЛИЧЕСТВЪ генералы, штабъ и оберъ-офицеры войскъ Петербургскаго гарнизона. Офицеры Почетнаго Конвоя заняли мѣста въ Георгіевскомъ залѣ.

ГОСУДАРЬ ИМПЕРАТОРЪ, проходя вмѣстѣ съ Шахомъ мимо офицеровъ Гвардейскаго отряда, изволилъ обратить на нихъ вниманіе Шаха Персидскаго, передавъ ему, что офицеры эти состояли при Немъ во время похода въ Турцію.

10-го Мая, на Марсовомъ полѣ, состоялся обычный весеній парадъ, въ присутствіи ГОСУДАРЯ ИМПЕ-

РАТОРА, всѣмъ войскамъ, находившимся въ столицѣ и ея окрестностяхъ.

Представителями Гвардіи на парадѣ были въ пѣхотѣ: рота Почетнаго Конвоя и запасные баталіоны. Войска стояли въ пять линій. Сводная гвардейская рота—въ первой линіи, на правомъ флангѣ запаснаго баталіона Лейбъ-Гвардіи Преображенскаго полка; полуэскадронъ—правѣе ея.

Объѣхавъ войска, ЕГО ВЕЛИЧЕСТВО остановился у дома Принца Ольденбургскаго и, приказавъ войскамъ взять „на караулъ", отдалъ честь ГОСУДАРЫНѢ ИМПЕРАТРИЦѢ, приблизившейся къ фронту въ экипажѣ и прослѣдовавшей до особо возведеннаго павильона, вдоль первой линіи. Въ экипажѣ, вмѣстѣ съ ЕЯ ВЕЛИЧЕСТВОМЪ, прибыли Великія Княгини и Шахъ Персидскій Насръ-Эддинъ. Затѣмъ, началось прохожденіе войскъ церемоніальнымъ маршемъ: впереди слѣдовалъ Собственный ЕГО ВЕЛИЧЕСТВА Конвой, далѣе Гвардейскій отрядъ Почетнаго Конвоя ЕГО ВЕЛИЧЕСТВА. Ставъ во главѣ Своего Почетнаго Конвоя, ГОСУДАРЬ ИМПЕРАТОРЪ изволилъ пройти передъ ЕЯ ВЕЛИЧЕСТВОМЪ и Высокимъ гостемъ, а затѣмъ похвалилъ полуэскадронъ и роту за церемоніальный маршъ.

15-го Мая, въ первую годовщину сформированія Гвардейскаго отряда Почетнаго Конвоя ЕГО ВЕЛИЧЕСТВА, офицеры, согласно постановленному еще въ Горномъ-Студенѣ рѣшенію, собрались на общій обѣдъ. Въ немъ приняли участіе не только всѣ наличные офицеры отряда, но и всѣ выбывшіе уже изъ Конвоя, но находившіеся въ то время въ Петербургѣ. Генералъ-Адъютантъ Рылѣевъ, которому отрядъ во время

кампаніи непосредственно былъ подчиненъ, также присутствовалъ на обѣдѣ.

16-го Мая ГОСУДАРЬ ИМПЕРАТОРЪ изволилъ переѣхать въ Царское Село, а вслѣдъ затѣмъ, по ВЫСОЧАЙШЕЙ волѣ, перешли туда же Гвардейскій отрядъ и три эскадрона Собственнаго ЕГО ВЕЛИЧЕСТВА Конвоя.

Здѣсь, рота, полуэскадронъ и Собственный ЕГО ВЕЛИЧЕСТВА Конвой содержали караулъ въ Большомъ Царскосельскомъ Дворцѣ съ такимъ расчетомъ, что рота заступала въ караулъ подрядъ два дня, затѣмъ полуэскадронъ и по очереди всѣ три эскадрона казаковъ по одному разу.

Рота размѣстилась въ казармахъ Лейбъ-Гвардіи Стрѣлковаго баталіона ИМПЕРАТОРСКОЙ Фамиліи; полуэскадронъ сначала занялъ манежъ Лейбъ-Гвардіи Гусарскаго ЕГО ВЕЛИЧЕСТВА полка, а впослѣдствіи перешелъ въ казармы, ушедшаго „на траву“ Кирасирскаго ЕГО ВЕЛИЧЕСТВА полка. Офицеры отряда помѣстились на частныхъ дачахъ.

Рота и полуэскадронъ продолжали занимать караулы во Дворцѣ, во все время пребыванія ГОСУДАРЯ ИМПЕРАТОРА въ Царскомъ Селѣ. Офицеры отряда по воскреснымъ и праздничнымъ днямъ присутствовали во Дворцѣ на выходахъ, а также приглашались къ ВЫСОЧАЙШЕМУ столу.

Въ концѣ Іюля Генералъ-Адъютантъ Рылѣевъ сообщилъ начальнику отряда, что ГОСУДАРЬ ИМПЕРАТОРЪ предполагаетъ провести осень въ Крыму, въ имѣніи ИМПЕРАТРИЦЫ „Ливадія“ и что ЕГО ВЕЛИЧЕСТВО приказалъ отправить туда, для содержанія карауловъ, Сводную Гвардейскую роту и взводъ саперъ и пѣшихъ артиллеристовъ, а полуэскадронъ,

вслѣдъ за отъѣздомъ ИХЪ ВЕЛИЧЕСТВЪ изъ Царскаго Села, расформировать.

Рота Почетнаго Конвоя прослѣдовала по рельсовымъ путямъ до Севастополя, а оттуда на пароходахъ „Русскаго общества пароходства и торговли“ въ г. Ялту. Въ полномъ составѣ рота прибыла въ Ливадію 15-го Августа.

20-го Августа прибылъ, на ИМПЕРАТОРСКОЙ яхтѣ „Ливадія“, ГОСУДАРЬ ИМПЕРАТОРЪ, вмѣстѣ съ ЕЯ ВЕЛИЧЕСТВОМЪ ГОСУДАРЫНЕЙ ИМПЕРАТРИЦЕЙ и Великими Князьями: СЕРГІЕМЪ и ПАВЛОМЪ АЛЕКСАНДРОВИЧАМИ и ДИМИТРІЕМЪ КОНСТАНТИНОВИЧЕМЪ.

Для встрѣчи ИХЪ ВЕЛИЧЕСТВЪ, у Дворца выставленъ былъ отъ роты почетный караулъ.

Рота, въ полномъ составѣ, была въ парадной формѣ; хоръ музыки отъ Бѣлостокскаго полка прибылъ изъ Севастополя.

Въ 4 часа пополудни, ГОСУДАРЬ ИМПЕРАТОРЪ, вмѣстѣ съ ЕЯ ВЕЛИЧЕСТВОМЪ и Великими Князьями, въ открытомъ экипажѣ, изволилъ подъѣхать къ ротѣ. Криками „ура“ и народнымъ гимномъ встрѣтили Гвардейцы Августѣйшую Семью. ЕГО ВЕЛИЧЕСТВО и Великіе Князья вышли изъ экипажа и прослѣдовали вдоль фронта, предшествуемые ГОСУДАРЫНЕЙ ИМПЕРАТРИЦЕЙ, оставшейся въ экипажѣ. У главнаго подъѣзда, ЕЯ ВЕЛИЧЕСТВО изволила выйти изъ экипажа и сѣсть на стулъ. ГОСУДАРЬ ИМПЕРАТОРЪ, ставъ у стула ИМПЕРАТРИЦЫ, изволилъ пропустять роту церемоніальнымъ маршемъ.

Съ этого дня началась караульная служба роты. Ежедневно въ 7 час. вечера, заступалъ караулъ изъ 30 человѣкъ нижнихъ чиновъ, при одномъ офицерѣ;

выставлялъ тотчасъ же посты вокругъ Дворца, а въ 7 часонъ утра всѣ посты снимались и караулъ возвращался въ казармы. Днемъ было всего два поста отъ полуэскадрона Собственнаго ЕГО ВЕЛИЧЕСТВА Конвоя.

Черезъ день послѣ пріѣзда ГОСУДАРЯ ИМПЕРАТОРА, 22-го Августа, въ годовщину Ловчинскаго дѣла, въ которомъ принимала участіе вторая очередь роты и Терскій эскадронъ Собственнаго ЕГО ВЕЛИЧЕСТВА Конвоя, половина котораго находилась въ то время въ Ливадіи, былъ назначенъ, въ присутствіи ЕГО ВЕЛИЧЕСТВА, церковный парадъ этимъ частямъ.

Изъ чиновъ второй очереди составлена была рота подъ командою Штабсъ-Капитана Іонова, при Поручикахъ Волковѣ и Кольманѣ и Подпоручикѣ Богомоловѣ. Всѣмъ парадомъ командовалъ Капитанъ Прежбяно.

Послѣ молебствія, когда священникъ окропилъ святою водою парадировавшія части, ЕГО ВЕЛИЧЕСТВО изволилъ назначить Капитана Прежбяно Флигель-Адъютантомъ,

Рота и полуэскадронъ терцевъ, послѣ церемоніальнаго марша, отведены были къ приготовленнымъ отъ Двора обѣденнымъ столамъ, куда также послѣдовалъ и ГОСУДАРЬ ИМПЕРАТОРЪ.

Здѣсь ЕГО ВЕЛИЧЕСТВО изволилъ выпить за здоровье участниковъ Ловчинскаго дѣла.

Офицеры же Почетнаго Конвоя и Терскаго полуэскадрона приглашены были къ завтраку во Дворецъ, причемъ ЕГО ВЕЛИЧЕСТВО изволилъ указать участникамъ боя мѣста за Своимъ столомъ.

Въ тотъ же день всѣ офицеры Сводной роты и

Терскаго полуэскадрона удостоились приглашенія за ВЫСОЧАЙШІЙ столъ къ обѣду.

Рота несла службу въ Ливадіи до 10-го Ноября, въ этотъ день она должна была сѣсть на пароходъ и слѣдовать въ Севастополь, а оттуда въ Петербургъ по желѣзнымъ дорогамъ.

Офицеры Почетнаго Конвоя наканунѣ своего отъѣзда имѣли счастье принимать въ расположеніи роты ГОСУДАРЯ ИМПЕРАТОРА и ГОСУДАРЫНЮ ИМПЕРАТРИЦУ.

Приготовленъ былъ солдатскій спектакль, бивуачная сцена „Полѣсовщикъ"; а по окончаніи спектакля, предполагались танцы. Для этого въ солдатской столовой, состоявшій изъ занавѣса и деревяннаго пола устроено было двѣ комнаты, гостинная и залъ для танцевъ.

Въ 3 часа дня начались съѣзжаться въ расположеніе Гвардейской роты, лица, состоявшія при ЕГО ВЕЛИЧЕСТВѢ, вскорѣ, въ открытомъ экипажѣ, изволили прибыть и ИХЪ ВЕЛИЧЕСТВА. Начальникъ отряда, Флигель Адъютантъ Полковникъ фонъ-Энденъ, имѣлъ счастіе поднести ЕЯ ВЕЛИЧЕСТВУ ГОСУДАРЫНѢ ИМПЕРАТРИЦѢ отъ Гвардейцевъ большой букетъ. ЕЯ ВЕЛИЧЕСТВО, милостиво принявъ букетъ, изволила въ экипажѣ проѣхать къ гимнастикѣ, гдѣ тотчасъ же началось представленіе бивуачной сцены „Полѣсовщикъ". ЕГО ВЕЛИЧЕСТВО, въ сопровожденіи приглашенныхъ и гвардейскихъ офицеровъ, прошелъ пѣшкомъ за экипажемъ ИМПЕРАТРИЦЫ.

По окончаніи представленія, ЕЯ ВЕЛИЧЕСТВО, удостоивъ выразить Свою благодарность Флигель-Адъютанту Полковнику фонъ-Эндену, изволила отъѣхать къ Себѣ во Дворецъ, а ГОСУДАРЬ ИМПЕРА-

ТОРЪ соизволилъ войти въ помѣщеніе, приготовленное для чая. Здѣсь поднесли ЕГО ВЕЛИЧЕСТВУ чай фельдфебель Жиловъ, а сухари штабъ-горнистъ Трофимовъ. Откушавъ чашку чаю и выразивъ Свою благодарность офицерамъ, ЕГО ВЕЛИЧЕСТВО изволилъ сѣсть на лошадь и направиться къ выѣзду. Проѣзжая мимо нижнихъ чиновъ, разставленныхъ шпалерами отъ казармъ къ воротамъ, ГОСУДАРЬ ИМПЕРАТОРЪ изволилъ обратиться къ нимъ: „Прощайте, ребята; спасибо за службу; счастливаго пути".

Въ тотъ же день, къ 7 часамъ вечера, офицеры Почетнаго Конвоя удостоились получить приглашеніе къ ВЫСОЧАЙШЕМУ столу.

Послѣ обѣда ЕГО ВЕЛИЧЕСТВО изволилъ проститься съ гвардейскими офицерами, подавъ каждому руку.

На другой день, 10-го Ноября, въ 7 часовъ утра, отслужено было молебствіе, послѣ чего рота направилась къ пристани.

Въ Петербургъ рота прибыла 19-го Ноября, въ 7 часовъ утра, и размѣстилась въ учебномъ залѣ 1-го баталіона Л.-Гв. Преображенскаго полка.

22-го Ноября изволилъ прибыть въ столицу ГОСУДАРЬ ИМПЕРАТОРЪ. Въ числѣ офицеровъ Петербургскаго гарнизона, собравшихся встрѣтить ЕГО ВЕЛИЧЕСТВО на станціи Николаевской желѣзной дороги, находились также и офицеры Почетнаго Конвоя ЕГО ВЕЛИЧЕСТВА.

На слѣдующій день, 23-го Ноября, войска Гвардіи, въ полномъ составѣ, въ первый разъ послѣ компаніи, имѣли счастье представиться на смотръ ЕГО ВЕЛИЧЕСТВУ.

Сводная Гвардейская рота стояла правѣе Л.-Гв.

Преображенскаго полка и въ послѣдній разъ участвовала въ парадѣ, какъ отдѣльная самостоятельная часть.

Войска построились на Марсовомъ полѣ и на площадкѣ Инженернаго замка.

Въ 12 часовъ дня изволилъ прибыть къ войскамъ ГОСУДАРЬ ИМПЕРАТОРЪ и, принявъ почетный строевой рапортъ отъ ЕГО ВЫСОЧЕСТВА Главнокомандующаго, объѣхалъ всѣ линіи войскъ.

Послѣ объѣзда, войска прошли передъ ГОСУДАРЕМЪ ИМПЕРАТОРОМЪ церемоніальнымъ маршемъ. Во главѣ слѣдовалъ Собственный ЕГО ВЕЛИЧЕСТВА Конвой, за тѣмъ Сводная Гвардейская рота, справа по полуротно, а далѣе остальныя войска, имѣя во главѣ Августѣйшаго Главнокомандующаго Великаго Князя НИКОЛАЯ НИКОЛАЕВИЧА Старшаго.

Слѣдующій парадъ войскамъ Гвардіи состоялся въ залахъ Зимняго Дворца, 26 Ноября, въ день кавалерскаго праздника ордена Св. Георгія.

На этотъ разъ отъ Сводной Гвардейской роты выставленъ былъ внутренній караулъ у Большой церкви, составленный только изъ нижнихъ чиновъ, имѣвшихъ знаки отличія Военнаго Ордена. Начальникомъ караула былъ поручикъ Волковъ. Прочіе же офицеры Почетнаго Конвоя находились, въ началѣ парада, въ Помпеевской галереѣ, а потомъ во время обратнаго слѣдованія ГОСУДАРЯ ИМПЕРАТОРА во внутренніе покои, въ одномъ залѣ съ офицерами Л.-Гв. Преображенскаго полка, противъ нихъ.

При обратномъ торжественномъ шествіи, замѣтивъ офицеровъ Почетнаго Конвоя, ЕГО ВЕЛИЧЕСТВО изволилъ остановиться, и выразивъ имъ благодарность за службу, обнялъ и поцѣловалъ каждаго изъ нихъ.

29-го Ноября, около 12 часовъ дня, рота, при наличномъ составѣ офицеровъ, приведена была въ Михайловскій манежъ, въ тотъ самый, въ которомъ восемнадцать мѣсяцевъ и двадцать дней тому назадъ, она была впервые собрана. Туда же приглашены были и офицеры, прежде служившіе въ Почетномъ Конвоѣ.

Флигель-Адъютантъ Полковникъ фонъ-Энденъ прочиталъ послѣдній приказъ по отряду, въ которомъ выразилъ всѣмъ чинамъ благодарность свою за ихъ службу, во время которой онъ неоднократно удостоивался слышать лестные отзывы ГОСУДАРЯ ИМПЕРАТОРА о ввѣренномъ ему отрядѣ.

Съ прибытіемъ въ манежъ Генералъ-Адъютанта Рылѣева, отслужено было благодарственное молебствіе, послѣ чего Его Превосходительство передалъ отъ ГОСУДАРЯ ИМПЕРАТОРА благодарность ротѣ и объявилъ производство ЕГО ВЕЛИЧЕСТВОМЪ всѣхъ рядовыхъ отряда въ унтеръ-офицеры.

Собравъ затѣмъ всѣхъ офицеровъ, Генералъ-Адъютантъ Рылѣевъ въ теплыхъ, искреннихъ словахъ выразилъ и свою благодарность за службу, обнявъ и поцѣловавъ каждаго.

Изъ манежа нижніе чины возвратились къ своимъ частямъ, а тѣ, которые принадлежали къ полкамъ расположеннымъ въ Варшавѣ, въ тотъ же день, выѣхали по Петербургско-Варшавской желѣзной дорогѣ.

Къ 7 часамъ пополудни, офицеры Сводной Гвардейской роты удостоились приглашенія къ ВЫСОЧАЙШЕМУ столу, въ Зимній Дворецъ.

Вмѣстѣ съ ГОСУДАРЕМЪ ИМПЕРАТОРОМЪ, къ столу вышли Великіе Князья: АЛЕКСѢЙ, СЕРГІЙ и ПАВЕЛЪ АЛЕКСАНДРОВИЧИ.

Въ концѣ обѣда ЕГО ВЕЛИЧЕСТВО изволилъ

поднять бокалъ за здоровье бывшихъ чиновъ Почетнаго Конвоя.

Затѣмъ, всѣ перешли въ гостинную; здѣсь ЕГО ВЕЛИЧЕСТВО изволилъ провести еще нѣсколько времени вмѣстѣ съ офицерами, удостоивъ ихъ мѝлостиваго Своего вниманія. Прощаясь же ЕГО ВЕЛИЧЕСТВО изволилъ подать каждому руку и поцѣловалъ, сказавъ при этомъ: „Еще разъ благодарю васъ за службу въ прошломъ и нынѣшнемъ году; дай Богъ вамъ всѣмъ здоровья".

Офицеры оставили Дворецъ и вернулись къ своимъ частямъ.

Такъ окончилъ свое существованіе Гвардейскій отрядъ Почетнаго Конвоя ЕГО ВЕЛИЧЕСТВА.

Время проведенное офицерами и нижними чинами въ Почетномъ Конвоѣ составило для каждаго изъ нихъ драгоцѣннѣйшее воспоминаніе всей жизни. Они видѣли Своего ЦАРЯ въ великіе дни освободительной войны, когда ОНЪ дѣлилъ съ Арміей труды военнаго времени. Они имѣли счастье быть ближайшими свидѣтелями заботливости ЕГО ВЕЛИЧЕСТВА, при посѣщеніи раненыхъ въ лазаретахъ и госпиталяхъ, и видѣли переполнявшую Его высокую душу скорбь, отражавшуюся въ каждой чертѣ Его лица. Они сами имѣли счастье удостоиться такого ЦАРСКАГО вниманія, такихъ ЦАРСКИХЪ милостей, которыя никогда не забываются, да и не могутъ быть забыты.

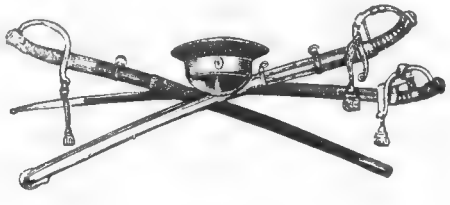

ПОДВИГЪ КАРАУЛА
Л.-ГВ. ФИНЛЯНДСКАГО ПОЛКА
ПРИ ВЗРЫВѢ ВЪ ЗИМНЕМЪ ДВОРЦѢ.
5-го Февраля 1880 г. *)

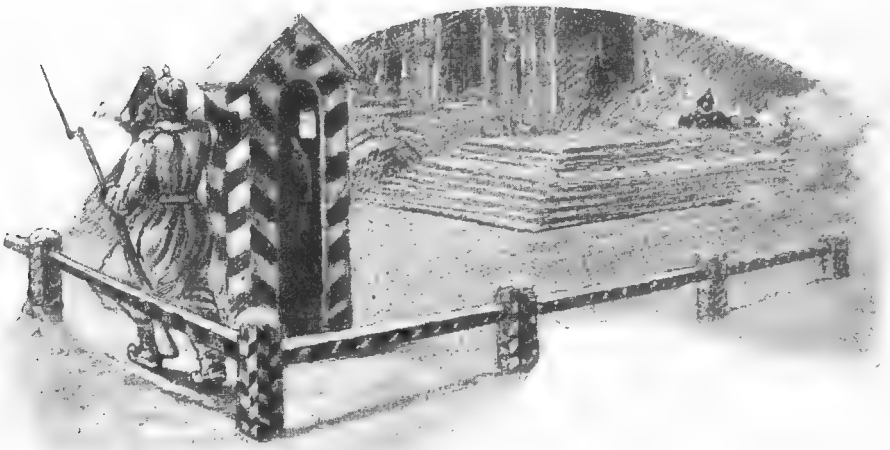

Часовой у фронта сфр. Гудоровъ вызываетъ караулъ.

5-ГО Февраля 1880 г. Главный караулъ (при Дворцовой гауптвахтѣ) занимала 7-я рота Л.-Гв. Финляндскаго полка [1]); а внутренній 5-я рота того же полка [2]).

Спокойно расположились финляндцы въ тепломъ и свѣтломъ помѣщеніи Дворцовой гауптвахты.

Какъ вдругъ въ 6 час. 25 мин. вечера раздался страшный трескъ и гулъ. Всѣхъ подбросило кверху,

*) Къ стр. 9-й.

[1]) Караульный начальникъ—Штабсъ-Капитанъ фонъ-Вольскій, младшіе офицеры: Подпоручикъ Ивановъ и прапорщикъ Чабыкинъ.

[2]) Караульный начальникъ—Поручикъ Сивицкій.

и не успѣли подброшенные упасть, какъ взлетѣлъ и плитный полъ и, своими обломками, кого ранилъ, кого совершенно засыпалъ.

Произошелъ взрывъ подъ караульнымъ помѣщеніемъ.

Сила удара была настолько велика, что часовой у фронта, ефрейторъ Гудоровъ, былъ отброшенъ отъ будки и упалъ на землю. Но тотчасъ же всталъ. Ему въ голову не приходило подумать о самомъ себѣ, а первая мысль его была исполнить обязанность часового у фронта, вызвать караулъ, въ случаѣ опасности; и вотъ онъ бросился къ будкѣ и сталъ звонить въ колоколъ.

На этотъ призывъ стали выползать изъ темноты, изъ-подъ мусора, оставшіеся въ живыхъ или слабо раненые финляндцы, числомъ всего не болѣе десяти человѣкъ и офицеры караула, всѣ въ пыли, въ известкѣ, безъ касокъ.

Всѣхъ обуялъ ужасъ отъ неизвѣстности спасена ли отъ опасности драгоцѣнная жизнь обожаемаго ЦАРЯ и Его Августѣйшаго Семейства.

Но вотъ въ караульное помѣщеніе входитъ НАСЛѢДНИКЪ ЦЕСАРЕВИЧЪ, въ Бозѣ почившій ГОСУДАРЬ ИМПЕРАТОРЪ АЛЕКСАНДРЪ АЛЕКСАНДРОВИЧЪ и Великій Князь ВЛАДИМІРЪ АЛЕКСАНДРОВИЧЪ, въ сопровожденіи многихъ генераловъ. Придворная прислуга несла свѣчи и лампы. НАСЛѢДНИКЪ ЦЕСАРЕВИЧЪ успокоилъ караулъ, сообщивъ, что чудеснымъ Божіимъ Промысломъ ГОСУДАРЬ ИМПЕРАТОРЪ избавленъ отъ опасности.

Послѣ чего Великіе Князья и всѣ присутствующіе направились въ караульное помѣщеніе нижнихъ чиновъ. Когда отворили дверь, тамъ было такъ темно,

что ничего нельзя было разсмотрѣть. Но вотъ при свѣтѣ вспыхнувшаго газового рожка, присутствующимъ представилась ужасная, душу потрясающая картина.

Все было разрушено. Почти весь полъ и потолокъ провалились. И эта груда обрушившихся камней и мусора лежала теперь въ страшномъ безпорядкѣ. Тамъ и сямъ были видны обезображенныя тѣла убитыхъ; изъ-подъ развалинъ слышались раздирающіе душу вопли раненыхъ. Изуродованные лежали они, кто съ переломанными членами, кто съ размозженной головой, или съ обезображеннымъ лицомъ; мѣстами изъ-подъ груды обломковъ торчали однѣ лишь ноги или руки несчастныхъ.

Немедленно было приступлено къ выкапыванію страдальцевъ и отправкѣ раненыхъ въ ближайшіе госпитали.

Великій Князь ВЛАДИМІРЪ АЛЕКСАНДРОВИЧЪ поспѣшилъ въ казармы перваго баталіона Л.-Гв. Преображенскаго полка и, вызвавъ его по тревогѣ, лично привелъ во Дворецъ. Тотчасъ изъ баталіона была выдѣлена рота и Великій Князь приказалъ ей вступить въ караулъ, смѣнивъ часовыхъ Финляндскаго полка. Это было въ 9 часовъ вечера, слѣдовательно, часовые, поставленные въ 5 часовъ пополудни, стояли не два часа, какъ полагается, а четыре часа. И несмотря на это, когда пришла смѣна преображенцевъ, ни одинъ изъ караульныхъ финляндцевъ не уступилъ своего поста, такъ какъ не видѣлъ при смѣнѣ своего разводящаго; а тотъ не то погибъ, не то еще лежалъ подъ грудою развалинъ. Никакія настойчивыя требованія присутствующаго здѣсь начальства, ни даже угроза не могли поколебать духа доблестныхъ финляндцевъ, твердо помнившихъ, что только караульный началь-

никъ, караульный унтеръ-офицеръ и свой разводящій могутъ приказывать имъ или смѣнить ихъ съ поста. И только тогда уступили они свои посты, когда повелъ смѣну самъ караульный начальникъ Штабсъ-Капитанъ фонъ-Вольскій.

Часовые внутренняго караула стояли безъ смѣны до 10½ часовъ вечера, то есть не два часа, а пять съ половиною часовъ, и не смотря на это, и они не уступали постовъ новому караулу (отъ Л,-Гв. Павловскаго полка) до тѣхъ поръ, пока не повелъ смѣну самъ караульный начальникъ Поручикъ Сивицкій.

У знамени караула былъ выставленъ часовымъ уцѣлѣвшій рядовой 7-й роты Абакумовъ, такъ какъ всѣ люди были заняты откапываніемъ несчастныхъ.

Вызванные по тревогѣ Преображенцы пришли безъ знамени, а потому начальникъ 1-й Гвардейской пѣхотной дивизіи, Его Высочество Принцъ Ольденбургскій лично приказалъ часовому Абакумову передать знамя новому караулу; но и часовой Абакумовъ, какъ его товарищи, твердо помня, что долженъ исполнять приказанія караульнаго начальника, караульнаго унтеръ-офицера и своего разводящаго, остался непоколебимымъ и, несмотря на всю строгость повелѣнія Его Высочества, не отдалъ знамени.

Онъ передалъ его лишь по приказанію караульнаго начальника, вызванной по тревогѣ, полуротѣ своего полка, которая и отнесла знамя во дворецъ своего Шефа (Мраморный Дворецъ).

Знаменщикъ, старшій унтеръ-офицеръ 1-й роты Телечкинъ, забывъ свои тяжелыя раны въ голову и руки, убѣдительно просилъ, чтобы начальникъ караула разрѣшилъ ему самому отнести знамя, и, несмотря на ужасную боль, донесъ до мѣста полковую

святыню и только выполнивъ до конца обязанность знаменщика, унтеръ-офицеръ Телечкинъ, изнемогая отъ ранъ, далъ отвезти себя въ госпиталь.

Фельдфебель 7-й роты Чупреенко, будучи сильно раненъ въ голову и получивъ значительные ушибы, не хотѣлъ покинуть караула, не допустилъ везти себя въ госпиталь, пока не удостовѣрился воочію, что начальникъ караула Штабсъ-Капитанъ фонъ-Вольскій цѣлъ и невредимъ, такъ какъ онъ понималъ, что въ случаѣ болѣзни или смерти офицеровъ караула онъ, какъ караульный унтеръ-офицеръ, долженъ былъ бы принять начальство надъ карауломъ.

На другой день лежа въ госпиталѣ и находясь почти въ забытьѣ, фельдфебель Чупреенко доложилъ посѣтившему его Штабсъ-Капитану фонъ-Вольскому о послѣднихъ своихъ распоряженіяхъ по ротѣ, о которыхъ ранѣе не успѣлъ доложить и передалъ своему командиру бывшіе при немъ ротныя деньги.

Всѣмъ раненымъ была сейчасъ же оказана врачебная помощь. Ихъ помѣстили кого въ Дворцовомъ госпиталѣ, кого въ госпиталѣ Л.-Гв. Коннаго полка, кого въ усиленномъ лазаретѣ Л.-Гв. Финляндскаго полка.

Изъ числа нижнихъ чиновъ, бывшихъ въ караулѣ на Главной гауптвахтѣ и во внутреннемъ караулѣ, было убито десять человѣкъ, кромѣ того къ концу этого дня отъ ранъ умеръ одинъ человѣкъ; тяжело ранено 31 человѣкъ, и получившихъ не столь сильныя увѣчья 23 человѣка.

Отданный по войскамъ Гвардіи и Петербургскаго Военнаго Округа приказъ отъ 8-го Февраля 1880 года за № 13 заканчивается слѣдующими словами:—„Поведеніе Финляндцевъ въ настоящемъ случаѣ, когда ни одинъ изъ часовыхъ, несмотря на морозъ и замед-

лившуюся смѣну, не видя своего разводящаго, не рѣшился передать поста часовому отъ новаго караула другого полка, пока не получилъ лично на то приказанія отъ своего караульнаго начальника, составляетъ проявленіе лестной воинской доблести и заслуживаетъ особой похвалы".

На другой день послѣ взрыва, 6-го Февраля въ Зимнемъ Дворцѣ собрались офицеры всѣхъ Петербургскихъ полковъ. ГОСУДАРЬ ИМПЕРАТОРЪ АЛЕКСАНДРЪ II вышелъ къ нимъ и, обратясь къ офицерамъ Л.-Гв. Финляндскаго полка, произнесъ до слезъ растроганнымъ голосомъ слѣдующія незабвенныя слова:—„Бога благодарю за чудесное спасеніе, отъ души сожалѣю, что погибло столько жертвъ, благодарю васъ, Финляндскіе, за честно исполненный долгъ; я позабочусь объ участи пострадавшихъ и никогда не забуду живыхъ".

Въ этотъ же день ГОСУДАРЬ ИМПЕРАТОРЪ объѣзжалъ госпитали, гдѣ были помѣщены раненые. Каждаго удостоилъ незабвенный Монархъ своимъ участіемъ, своимъ ласковомъ словомъ.

7-го Февраля, въ 2 часа дня, въ церкви Финляндскаго полка была назначена панихида по убитымъ, при взрывѣ 5-го Февраля, нижнимъ чинамъ. Къ началу панихиды въ церковь собрались всѣ офицеры полка, съ командиромъ полка во главѣ. Сюда прибыло также много начальствующихъ лицъ и много офицеровъ другихъ полковъ.

Церковь представляла поражающую картину. Одиннадцать гробовъ, поставленные рядомъ на катафалкѣ, обитомъ чернымъ сукномъ, занимали почти всю ширину церкви. Во время панихиды пріѣхалъ ГОСУДАРЬ ИМПЕРАТОРЪ АЛЕКСАНДРЪ НИКОЛАЕ-

ВИЧЪ съ НАСЛѢДНИКОМЪ ЦЕСАРЕВИЧЕМЪ, въ Бозѣ почившимъ ГОСУДАРЕМЪ ИМПЕРАТОРОМЪ АЛЕКСАНДРОМЪ III, съ Великими Князьями: ВЛАДИМІРОМЪ АЛЕКСАНДРОВИЧЕМЪ и СЕРГІЕМЪ АЛЕКСАНДРОВИЧЕМЪ. Войдя въ церковь, ГОСУДАРЬ ИМПЕРАТОРЪ и Великіе Князья опустились

Освященіе памятника, на Смоленскомъ кладбищѣ, на могилѣ нижнихъ чиновъ Л.-Гв. Финляндскаго полка погибшихъ при взрывѣ 5-го Февраля 1880 г., въ караулѣ Зимняго Дворца.

на колѣна. Всѣ послѣдовали ихъ примѣру, и всю панихиду ГОСУДАРЬ и всѣ присутствующіе прослушали съ преклоненными колѣнами, у ГОСУДАРЯ ИМПЕРАТОРА на глазахъ были слезы...

По окончаніи панихиды, ГОСУДАРЬ ИМПЕРАТОРЪ и Великіе Князья, въ сопровожденіи всѣхъ присутствующихъ, направились въ палату усиленнаго лазарета полка. ГОСУДАРЬ ИМПЕРАТОРЪ останавливался у каждой койки, милостиво разспрашивалъ раненыхъ, о состояніи ихъ ранъ и выражалъ пожеланіе

скораго имъ выздоровленія; причемъ отъ глубины души благодарилъ ихъ за вѣрную службу.

На другой день, 8-го Февраля, въ 10 часовъ утра, происходило отпѣваніе убитыхъ нижнихъ чиновъ. Полковая церковь буквально не могла вмѣстить всѣхъ Генераловъ, Штабъ и Оберъ-Офицеровъ, собравшихся отдать послѣдній христіанскій долгъ, доблестно погибшимъ. Къ отпѣванію въ церковь прибылъ Шефъ полка, ЕГО ИМПЕРАТОРСКОЕ ВЫСОЧЕСТВО Великій Князь КОНСТАНТИНЪ НИКОЛАЕВИЧЪ съ сыномъ, Великимъ Княземъ КОНСТАНТИНОМЪ КОНСТАНТИНОВИЧЕМЪ.

Передъ церковью расположилась полурота Л.-Гв. Финляндскаго полка съ ружьями и съ хоромъ полковой музыки, и по взводу отъ каждаго полка Петербургскаго гарнизона (т. е. отъ Преображенскаго, Семеновскаго, Измайловскаго, Егерскаго, Московскаго, Гренадерскаго, Павловскаго полковъ). Всѣ близъ лежащія улицы переполнены были народомъ.

По окончаніи отпѣванія, гробы, украшенные вѣнками и цвѣтами, присланными Августѣйшей супругой Шефа полка, Великой Княгиней АЛЕКСАНДРОЙ ІОСИФОВНОЙ были вынесены Генералами, Штабъ и Оберъ-Офицерами. Первый гробъ былъ несенъ Свѣтлѣйшимъ Княземъ Италійскимъ, Графомъ Суворовымъ-Рымникскимъ, начальникомъ 2-й Гвардейской пѣхотной дивизіи, Генералъ-Адъютантомъ Графомъ Воронцовымъ-Дашковымъ, командиромъ бригады Свиты ЕГО ВЕЛИЧЕСТВА Генералъ-маіоромъ Эттеромъ и Командиромъ полка.

Войска взяли „на караулъ“, и музыка заиграла „Коль славенъ...“ Всѣ обнажили головы. Затѣмъ до самаго Смоленскаго кладбища гробы несли на рукахъ

офицеры и нижніе чины, а также народъ, въ томъ числѣ и женщины.

Словомъ всѣ, чѣмъ только могли, показывали, что глубоко цѣнятъ и уважаютъ примѣрную службу, безвременно погибшихъ героевъ-финляндцевъ.

Подъ звуки похороннаго марша, печальное шествіе подошло къ Смоленскому кладбищу, гдѣ тѣла убитыхъ были опущены въ братскую могилу.

Троекратными ружейными залпами отдали послѣднюю почесть финляндцы своимъ славнымъ сотоварищамъ.

Тѣла ихъ преданы землѣ, но память о славной службѣ этихъ солдатъ не умретъ никогда.

Эти почести, оказанныя погибшимъ финляндцамъ ВЫСОЧАЙШИМИ Особами, Генералами, Штабъ и Оберъ-Офицерами, словомъ всѣми, отъ Самаго ЦАРЯ до послѣдняго изъ народа, ясно доказываютъ то уваженіе, которое всѣ чувствуютъ къ свято исполненному долгу службы.

Вся Россія сочувственно отнеслась къ печальной участи пострадавшихъ, Со всѣхъ концовъ нашего отечества потекли обильныя пожертвованія. Всѣхъ денегъ было собрано 100.000 рублей. При раздачѣ пожертвованій, всѣ пострадавшіе были раздѣлены на четыре разряда. Каждое семейство, убитаго или тяжело раненаго, получило по 2.000 рублей.

Причисленные ко второму разряду по 1.000 руб.
„ къ третьему „ „ 700 „
„ „ четвертому „ „ 400 „

А уцѣлѣвшимъ отъ взрыва нижнимъ чинамъ за ихъ службу выдано по 50 руб. каждому. Кромѣ того, 6.650 руб. употреблены на сооруженіе памятника надъ братской могилой на Смоленскомъ кладбищѣ; а осталь-

ныя 23.000 составили, согласно волѣ жертвователей, неприкосновенный капиталъ на случай единовременныхъ вспомоществованій пострадавшимъ.

Теперь ежегодно, 5-го Февраля, на этой братской могилѣ служится панихида по убитымъ товарищамъ, въ присутствіи всѣхъ чиновъ полка.

ЧУДЕСНОЕ СПАСЕНІЕ

ВЪ БозѢ почившаго ИМПЕРАТОРА АЛЕКСАНДРА III

и

ЕГО АВГУСТѢЙШАГО СЕМЕЙСТВА

17-го Октября 1888 года *).

(По книгѣ Ген.-Лейт. Шведова).

ВЪ неусыпной отеческой заботливости о благѣ Своихъ вѣрноподданныхъ, ГОСУДАРЬ ИМПЕРАТОРЪ АЛЕКСАНДРЪ III изволилъ совершитъ въ 1888 году обширное путешествіе по югу Россіи и Кавказу, въ сопутствованіи ГОСУДАРЫНИ ИМПЕРАТРИЦЫ, НАСЛѢДНИКА ЦЕСАРЕВИЧА и Великаго Князя ГЕОРГІЯ АЛЕКСАНДРОВИЧА.

На обратномъ пути, съ Кавказа, въ Севастополѣ, присоединились къ ИХЪ

*) Къ стр. 50.

ВЕЛИЧЕСТВАМЪ Великій Князь МИХАИЛЪ АЛЕКСАНДРОВИЧЪ, Великія Княжны КСЕНІЯ и ОЛЬГА АЛЕКСАНДРОВНЫ, и все Августѣйшее Семейство изволило вступить на ИМПЕРАТОРСКІЙ поѣздъ для возвращенія въ Гатчину чрезъ Харьковъ и Витебскъ.

На этомъ же поѣздѣ сопутствовали ИХЪ ВЕЛИЧЕСТВАМЪ лица Свиты ГОСУДАРЯ ИМПЕРАТОРА и ГОСУДАРЫНИ ИМЕРАТРИЦЫ, и, кромѣ того, на поѣздѣ находились многіе служащіе лица, поѣздная, придворная и свитская прислуга и девять солдатъ I-го Желѣзнодорожнаго баталіона.

ИМПЕРАТОРЪ АЛЕКСАНДРЪ III.

При восторженныхъ кликахъ „ура“, и напутственныхъ благословеніяхъ многочисленнаго народа, собравшагося по линіи желѣзной дороги и по горнымъ склонамъ. ИМПЕРАТОРСКІЙ поѣздъ 16-го Октября, въ 4 часа дня, отошелъ изъ Севастополя.

ВЫСОЧАЙШІЯ Особы проѣхали Лозово-Севастопольскую желѣзную дорогу, и у станціи Лозовой ЦАРСКІЙ поѣздъ перешелъ на Курско-Харьково-Азовскую желѣзную дорогу и направился на Харьковъ.

17-го Октября, около 12 часовъ дня, ИМПЕРАТОРСКІЙ поѣздъ находился между станціями Тарановка и Борки.

Въ вагонѣ столовой происходилъ ВЫСОЧАЙШІЙ завтракъ.

За большимъ столомъ сидѣло девятнадцать Особъ

и въ особомъ отдѣленіи столовой — трое. Великая Княжна ОЛЬГА АЛЕКСАНДРОВНА въ это время находилась въ сосѣднемъ вагонѣ.

ИХЪ ВЕЛИЧЕСТВА милостиво бесѣдовали съ присутствовавшими за ВЫСОЧАЙШИМЪ столомъ, и завтракъ приходилъ къ концу.

Поѣздъ спускался на насыпь, вышиною почти въ 6 саженъ, а шириною около 4½ саж., съ крутыми откосами по бокамъ ея. Насыпь эта шла черезъ глубокую балку.

Быстро несся поѣздъ по этому мѣсту, со скоростью 64 верстъ въ часъ. Промелькнула 277-я верста, считая отъ Курска, или 49 отъ Харькова. Въ вагонѣ-столовой подавали послѣднее кушанье.

Было 12 час. 14 мин. Вдругъ сидящіе въ вагонѣ-столовой почувствовали сильное сотрясеніе. Не успѣли опомниться, какъ послѣдовалъ страшный трескъ и первый толчекъ, отъ котораго всѣ были моментально сброшены съ своихъ мѣстъ, и, вѣроятно, одновременно сорванъ былъ вагонъ съ колесъ, такъ что всѣ сидѣвшіе въ вагонѣ упали съ нимъ на насыпь, и вмѣстѣ съ тѣмъ провалился и разбился полъ; затѣмъ второй толчекъ — и всѣхъ, сброшенныхъ на насыпь, повернуло съ вагономъ слѣва направо; наконецъ, произошелъ третій толчекъ, самый ужасный, отъ котораго всѣ стѣны вагона, за исключеніемъ одной поперечной, отдѣлились отъ крыши, стали падать, разбиваясь и угрожая раздавить всѣхъ и все. Передняя часть крыши оторвалась, отлетѣла въ сторону, а вся остальная часть ея грузно всею своею страшною тяжестью, рухнула внизъ на упавшую на полотно дороги ИМПЕРАТОРСКУЮ Семью и Ея спутниковъ. ИМПЕРАТОРСКІЙ поѣздъ потерпѣлъ крушеніе...

Чудесное спасеніе ИХЪ ИМПЕРАТОРСКИХЪ ВЕЛИЧЕСТВЪ, 17-го Октября 1888 г.

Прошло нѣсколько мгновеній, и вотъ на полотнѣ желѣзной дороги, изъ разбитыхъ вагоновъ поѣзда, одинъ за другимъ показались уцѣлѣвшіе отъ гибели люди. У всѣхъ ихъ одна мысль: „Гдѣ ГОСУДАРЬ? Гдѣ Его Семья?“

Они бросились къ вагону-столовой, а онъ совершенно разбитъ. Его перегнувшаяся крыша придавливаетъ къ землѣ, повидимому, лишь кучу обломковъ, оставшихся отъ стѣнъ.

Ужасъ объялъ присутствующихъ; руки замерли въ крестномъ знаменіи... Подъ страшными развалинами вагона, подъ его исковерканной крышей находились ЦАРЬ, ЦАРИЦА и Ихъ Августѣйшія Дѣти, находилась опора, надежда, счастье всей русской земли...

Тутъ уже не оставалось никакой надежды на спасеніе человѣческое...

Но надъ Помазанникомъ Божіимъ и Его Августѣйшимъ Семействомъ Господу Богу угодно было явить всему міру чудо Своего всемогущества и Своей милости.

Изъ кучи развалинъ, подъ которыми не могъ остаться живымъ ни одинъ человѣкъ, выходитъ съ открытою головой ИМПЕРАТОРЪ, а за НИМЪ ГОСУДАРЫНЯ ИМПЕРАТРИЦА, НАСЛѢДНИКЪ ЦЕСАРЕВИЧЪ, Великій Князь ГЕОРГІЙ АЛЕКСАНДРОВИЧЪ, Великая Княжна КСЕНІЯ АЛЕКСАНДРОВНА и постепенно всѣ лица Свиты ГОСУДАРЕВОЙ.

Великій Князь МИХАИЛЪ АЛЕКСАНРОВИЧЪ былъ выброшенъ невредимымъ при первомъ толчкѣ на откосъ; вагонъ же, въ которомъ находилась Великая Княжна ОЛЬГА АЛЕКСАНДРОВНА, повернуло поперекъ пути, наклонило надъ откосомъ, сорвало

переднюю часть его и изъ этого отверстія выбросило, силою толчка, ЕЯ ВЫСОЧЕСТВО совершенно невредимою, также на откосъ, съ довольно большой высоты.

ИХЪ ВЫСОЧЕСТВА немедленно были помѣщены въ одинъ изъ уцѣлѣвшихъ вагоновъ.

Увидѣвъ старшихъ Дѣтей Своихъ невредимыми и узнавъ, что младшія также живы и здоровы, ЦАРЬ и ЦАРИЦА были успокоены этимъ, и ГОСУДАРЬ ИМПЕРАТОРЪ тотчасъ же вознесъ молитву Всемогущему за чудесное спасеніе Свое и Своей Семьи, послѣ чего, оглянувъ поѣздъ, узрѣвъ его страшное разрушеніе, услышавъ стоны раненыхъ, ГОСУДАРЬ все Свое вниманіе обратилъ на помощь пострадавшимъ. О Себѣ же Онъ совершенно забылъ. На вопросы окружавшихъ Онъ отвѣчалъ лишь: „Ничего. Я только ушибъ немного правую ногу“.

Общій видъ разбитаго поѣзда былъ ужасенъ. По всему протяженію пути, гдѣ произошло крушеніе, по бокамъ его, по откосамъ, лежали остатки и обломки разбитыхъ вагоновъ и вещей, въ нихъ находившихся.

Прежде всего необходимо было потребовать больше рабочихъ и инструментовъ для освобожденія людей, находившихся подъ обломками вагоновъ, а равно медицинскія средства для поданія помощи раненымъ и, одновременно, оградить путь отъ двигавшихся сзади поѣздовъ.

ГОСУДАРЬ ИМПЕРАТОРЪ Самъ отдалъ всѣ нужныя распоряженія.

Вѣсть о несчастіи съ ИМПЕРАТОРСКИМЪ поѣздомъ быстро разнеслась по линіи. Помощь спѣшила со всѣхъ сторонъ, и это еще болѣе ускоряло начавшуюся уже работу, главнымъ образомъ, по освобо-

жденію попавшихъ подъ обломки вагоновъ и по облегченію страданій раненыхъ, а также и по уборкѣ тѣлъ погибшихъ.

ГОСУДАРЬ Самъ руководилъ всѣми работами, Самъ слѣдилъ за всѣмъ, обходя разбитый поѣздъ, то подымаясь, то опускаясь по откосамъ, Самъ работалъ... И все это ГОСУДАРЬ исполнялъ съ необычайнымъ присутствіемъ духа и изумительнымъ самоотверженіемъ.

ГОСУДАРЫНЯ ИМПЕРАТРИЦА, послѣ Своего чудеснаго спасенія, послѣ всего того, что Она пережила, какъ мать и супруга, быстро овладѣла собою, и вся отдалась присущему Ей чувству безграничнаго милосерднаго состраданія къ страдальцамъ и, какъ и ГОСУДАРЬ, забывая Себя, подавала помощь и утѣшеніе раненымъ. Подъ ледянымъ дождемъ, при сильномъ и холодномъ вѣтрѣ, по вязкой грязи, то подымаясь, то опускаясь по откосамъ высокой обрывистой насыпи, въ легкой обуви, въ одномъ платьѣ и съ открытой головой, Она переходила отъ одного раненаго къ другому. Она утѣшала и ободряла страдавшихъ, утирала Своимъ платкомъ кровь раненыхъ, утоляла водою жажду изнемогавшихъ...

НАСЛѢДНИКЪ ЦЕСАРЕВИЧЪ и Великій Князь ГЕОРГІЙ АЛЕКСАНДРОВИЧЪ участвовали въ переноскѣ раненыхъ и помогали докторамъ дѣлать перевязки, принося воду и лѣкарства.

Вся ЦАРСКАЯ Семья полна была только однимъ святымъ чувствомъ любви и милосердія къ людямъ, занята была только однимъ святымъ дѣломъ—помощью пострадавшимъ.

И эта святая работа продолжалась не минуты, а цѣлые часы подъ-рядъ! Страшно становилось за здо-

ИМПЕРАТОРЪ АЛЕКСАНДРЪ III съ Августѣйшей Семьей въ г. Гатчинѣ.

ровье ИХЪ ВЕЛИЧЕСТВЪ, не обращавшихъ никакого вниманія ни на Свою усталость, ни на погоду. Наконецъ, удалось найти и подать ГОСУДАРЮ ИМПЕРАТОРУ пальто и фуражку, а ГОСУДАРЫНѢ ИМПЕРАТРИЦѢ пальто и башлыкъ; послѣдній, впрочемъ, не надолго сохранила ГОСУДАРЫНЯ для Себя,— Она прикрыла имъ голову раненаго.

Высокій примѣръ ИХЪ ВЕЛИЧЕСТВЪ всѣхъ ободрялъ, одушевлялъ, и работа шла вполнѣ успѣшно.

Невыносимыя страданія разбитыхъ и израненныхъ при крушеніи утихаютъ отъ ЦАРСКОЙ ласки, отъ словъ утѣшенія, которыя слышатся изъ ЦАРСКИХЪ устъ. Сердца переполняются горячею безпредѣльною любовью и благоговѣніемъ къ ЦАРЮ и ЦАРИЦѢ, къ безмѣрному и безпримѣрному величію Ихъ русской ЦАРСКОЙ души. Вотъ одинъ изъ тяжело раненыхъ, забывая свои страданія, спрашиваетъ у ГОСУДАРЫНИ: „живъ-ли ИМПЕРАТОРЪ?“ и, получивъ утвердительный отвѣтъ, устремляетъ благодарные глаза къ небу и говоритъ успокоенный: „Слава Богу что ГОСУДАРЬ спасенъ!“

Тѣмъ временемъ подошли изъ Лозовой дополнительный ЦАРСКІЙ поѣздъ, а изъ Харькова санитарный. ИХЪ ВЕЛИЧЕСТВА тотчасъ же перевели Своихъ младшихъ Дѣтей на первый изъ этихъ поѣздовъ и вновь возвратились къ раненымъ.

Работа по облегченію участи пострадавшихъ теперь пошла еще успѣшнѣе и еще быстрѣе.

Начинало уже темнѣть. Разборка раненыхъ и убитыхъ заканчивалась. Трупы убитыхъ были тщательно собраны, завернуты и положены внизу подъ откосомъ насыпи. Всѣхъ убитыхъ было найдено двадцать

одинъ. Нѣкоторыхъ трудно было узнать: до того изувѣчило ихъ при крушеніи.

Тяжело раненые, изувѣченные и обожженные, послѣ поданія первой медицинской помощи, были бережно, на санитарныхъ носилкахъ и на подушкахъ вагонныхъ диванов, перенесены къ заднему вагону 2-го класса, возлѣ котораго ихъ и помѣстили. Болѣе

ЕГО ИМПЕРАТОРСКОЕ ВЕЛИЧЕСТВО ГОСУДАРЬ ИМПЕРАТОРЪ НИКОЛАЙ АЛЕКСАНДРОВИЧЪ въ бытность НАСЛѢДНИКОМЪ ЦЕСАРЕВИЧЕМЪ.

же легко раненыхъ, которыхъ возможно было безъ особенныхъ для нихъ затрудненій внести въ этотъ вагонъ, размѣстили внутри его.

Только тогда, когда собрали тѣла всѣхъ убитыхъ, и когда всѣ раненые были перевязаны и затѣмъ перенесены въ санитарные вагоны, ГОСУДАРЬ и ГОСУ-

ДАРЫНЯ сѣли въ приготовленный для Нихъ поѣздъ.

Цѣлыхъ 6 часовъ ИХЪ ВЕЛИЧЕСТВА не прерывали своей великодушной самоотверженной дѣятельности.

Заканчивая эту дѣятельность, ГОСУДАРЬ ИМПЕРАТОРЪ указалъ куда перевести раненыхъ и тѣла убитыхъ, и повелѣлъ обезпечить семейства всѣхъ пострадавшихъ.

Такъ какъ подошедшій изъ Лозовой второй ИМПЕРАТОРСКІЙ поѣздъ не могъ пройти прямо на Харьковъ, а между тѣмъ ГОСУДАРЬ имѣлъ намѣреніе посѣтить этотъ городъ, то ЦАРСКІЙ поѣздъ отбылъ назадъ, на Лозовую, съ тѣмъ, чтобы окружнымъ путемъ по Лозово-Севастопольской, Екатерининской и Харьково-Николаевской желѣзнымъ дорогамъ все-таки прибыть въ Харьковъ.

Только теперь, когда тронулся поѣздъ, узналъ Лейбъ-Хирургъ Гиршъ о поврежденіяхъ и ушибахъ, которые претерпѣла ЦАРСКАЯ Семья.

ГОСУДАРЬ ИМПЕРАТОРЪ получилъ такой сильный ударъ въ правое бедро, что у ЕГО ВЕЛИЧЕСТВА оказался сплюснутымъ серебряный портсигаръ, лежавшій въ карманѣ, а верхняя одежда лопнула у самого колѣна.

У ГОСУДАРЫНИ ИМПЕРАТРИЦЫ, кромѣ двухъ незначительныхъ ранъ на правой рукѣ и вообще нѣсколькихъ ушибовъ, лѣвая рука оказалась сильно ушибленною. Кромѣ того, ГОСУДАРЫНЯ получила поверхностную ранку и на ладони.

ЕЯ ВЕЛИЧЕСТВО ГОСУДАРЫНЯ ИМПЕРАТРИЦА пожелала быть послѣднею изъ пострадавшихъ, которой Лейбъ-Хирургомъ Гиршемъ сдѣлана была перевязка.

У Великой Княжны КСЕНІИ АЛЕКСАНДРОВНЫ оказался на тыльной сторонѣ лѣвой руки порѣзъ въ три четверти дюйма длиною, а у Великаго Князя ГЕОРГІЯ АЛЕКСАНДРОВИЧА были двѣ раны на мизинцѣ лѣвой руки.

Тѣла погибшихъ при крушеніи частію были перевезены въ Петербургъ, частію же въ Харьковъ. Похороны всѣхъ вообще убитыхъ лицъ были совершены съ большими почестями. Миръ праху ихъ.

Было совсѣмъ темно, когда ИМПЕРАТОРСКІЙ поѣздъ подошелъ къ станціи Лозовой. Изъ вагона, въ сопровожденіи свиты, вышли ГОСУДАРЬ съ ГОСУДАРЫНЕЙ, НАСЛѢДНИКЪ ЦЕСАРЕВИЧЪ, Великій Князь ГЕОРГІЙ АЛЕКСАНДРОВИЧЪ и Великая Княжна КСЕНІЯ АЛЕКСАНДРОВНА. ГОСУДАРЬ былъ спокоенъ, печаленъ.

Сельское духовенство тотчасъ же приступило къ богослуженію. На станціи, въ залѣ 3-го класса, совершилось первое въ Россіи благодарственное Господу Богу молебствіе за чудесное избавленіе ГОСУДАРЯ, ЦАРИЦЫ и всей ЦАРСКОЙ Семьи отъ угрожавшей страшной опасности. За молебномъ слѣдовала панихида по убіеннымъ при крушеніи. Во время панихиды у ГОСУДАРЯ и ГОСУДАРЫНИ неудержимо лились слезы.

Послѣ богослуженія ГОСУДАРЬ пригласилъ не только всѣхъ бывшихъ на поѣздѣ, но и желающихъ, безъ различія званій, садиться за обѣденный столъ. Сѣли за общую трапезу и обѣдали всѣ, не выключая поѣздной прислуги, солдатъ, работниковъ и постороннихъ лицъ, причемъ обѣдъ для всѣхъ былъ совершенно одинаковъ. ГОСУДАРЬ Лично отдавалъ всѣ

приказанія, распоряжался, разговаривалъ и старался всѣхъ ободрять.

Этою глубоко трогательною картиною общаго обѣда закончился страшный день 17-го октября.

Около двухъ часовъ спустя послѣ прибытія, ИМПЕРАТОРСКІЙ поѣздъ, при благословеніяхъ сельскаго духовенства и горячихъ благожеланіяхъ собравшагося народа, отбылъ изъ Лозовой по направленію къ станціи Синельниково, чтобы по Екатерининской и Харьково-Николаевской желѣзнымъ дорогамъ прослѣдовать къ Харькову.

Вѣсть о чудесномъ избавленіи ИХЪ ВЕЛИЧЕСТВЪ и Августѣйшей Семьи, при крушеніи поѣзда, быстро стала разноситься по всей землѣ русской. Всюду, куда она доходила, возносились усердныя молитвы ко Всевышнему, недопустившему совершиться несчастію надъ Его Помазанникомъ, ИМПЕРАТРИЦЕЮ и Ихъ Дѣтьми.

Всюду, по пути ИХЪ ВЕЛИЧЕСТВЪ, народъ поджидалъ густою массою прибытія ИМПЕРАТОРСКАГО поѣзда и напутствовалъ его молитвами и крестнымъ знаменіемъ. Дальнѣйшее путешествіе ИМПЕРАТОРА само собой превратилось, подъ покровомъ Божіимъ, въ необычайное всенародное торжество.

19-го октября, въ 10 ч. 20 м. утра, Августѣйшее Семейство прибыло на станцію Харьковъ, гдѣ было встрѣчено всѣмъ военнымъ и гражданскимъ начальствомъ, дворянствомъ и сословными депутаціями, при восторженныхъ кликахъ „ура!“ собравшагося безчисленнаго народа, облегавшаго всѣ мѣста вокругъ вокзала и при пѣніи народнаго гимна соединеннымъ хоромъ студентовъ университета, и учащихся гимназій и институтовъ.

Послѣ пріема депутацій на вокзалѣ, ИХЪ ВЕЛИЧЕСТВА вступили въ ЦАРСКІЕ покои, гдѣ изволили посѣтить раненаго при крушеніи инженера барона Шернваля и освѣдомились о состояніи здоровья раненыхъ, наканунѣ прибывшихъ въ Харьковъ и уже заботливо размѣщенныхъ по больницамъ.

Говорили раньше, что ИХЪ ВЕЛИЧЕСТВА пробудутъ только нѣсколько минутъ на вокзалѣ, а въ городъ не поѣдутъ, и когда медикъ сообщилъ этотъ печальный слухъ раненымъ, то они возразили ему: „Нѣтъ, быть не можетъ! ЦАРИЦА—наша Мать, навѣрное навѣститъ насъ!“ И дѣйствительно, они сердцемъ чуяли правду. ИХЪ ВЕЛИЧЕСТВА съ НАСЛѢДНИКОМЪ ЦЕСАРЕВИЧЕМЪ и Великимъ Княземъ ГЕОРГІЕМЪ АЛЕКСАНДРОВИЧЕМЪ изволили выйти на подъѣздъ вокзала, чтобы направиться въ городъ для посѣщенія раненыхъ.

Такъ какъ власти этого не ожидали, то и не было заранѣе приготовлено экипажа. ИХЪ ВЕЛИЧЕСТВАМЪ подали карету одного изъ начальствующихъ лицъ, но ГОСУДАРЬ не пожелалъ ѣхать въ закрытомъ экипажѣ.

ИХЪ ВЕЛИЧЕСТВА съ Августѣйшими Сыновьями сѣли въ обыкновенную извозчичью коляску и прежде всего направились къ желѣзнодорожной больницѣ.

Едва только показалась коляска съ ИХЪ ВЕЛИЧЕСТВАМИ, народъ хлынулъ толпой навстрѣчу. Въ воздухѣ разносился громъ всеобщаго восторга при видѣ ЦАРЯ и ЦАРИЦЫ невредимыми.

Все харьковское населеніе дошло до такого ликованія, что и описать невозможно. Всѣ плакали слезами радости, цѣловали полы одежды ЦАРСКОЙ, цѣловали экипажъ...

ИХЪ ВЕЛИЧЕСТВА прослѣдовали до желѣзнодо-

рожной больницы, гдѣ лежали 10 раненыхъ; затѣмъ посѣтили университетскую хирургическую клинику, гдѣ находилось 9 раненыхъ, и Александровскую больницу, въ которой оставались еще трое.

При посѣщеніи больницъ, ИХЪ ВЕЛИЧЕСТВА изволили освѣдомляться о состояніи здоровья каждаго изъ раненыхъ и обращались къ нимъ съ милостивыми вопросами. Утѣшенные ВЫСОЧАЙШИМЪ вниманіемъ, раненые съ благоговѣніемъ цѣловали руку ГОСУДАРЫНИ.

Обходя раненыхъ, ГОСУДАРЬ припоминалъ, гдѣ и въ какомъ видѣ они были подобраны на мѣстѣ крушенія и, обласкавъ страдальцевъ, выразилъ надежду скоро увидѣтъ ихъ уже здоровыми въ Петербургѣ. ГОСУДАРЬ повелѣлъ, чтобы больнымъ ни въ чемъ не было отказа, и чтобы всѣ расходы были отнесены на личный ЕГО ВЕЛИЧЕСТВА счетъ.

Въ университетской церкви Августѣйшія Особы, послѣ молебствія, благовѣйно приложились къ чудотворному образу Озерянской Божіей Матери.

ИХЪ ВЕЛИЧЕСТВА съ трудомъ проѣзжали между сплошными массами восторженнаго народа. Старъ и младъ высыпали на улицы, чтобы своими глазами увѣриться въ вожделѣнномъ здравіи ЦАРЯ и ЦАРИЦЫ. Когда же ВЫСОЧАЙШІЯ Особы прибыли обратно на вокзалъ, извозчикъ соскочилъ съ козелъ и, бросившись въ ноги къ ИМПЕРАТРИЦѢ, молилъ МАТУШКУ-ЦАРИЦУ разрѣшить ему, недостойному, поцѣловать Ея ручку, на вѣчное воспоминаніе и счастіе его и дѣтей его, и ЦАРИЦА ласково протянула ему руку.

Подошли къ извозчику, чтобы уплатить за ѣзду.— „Что вы“, воскликнулъ онъ, „за ЦАРЯ-то и за

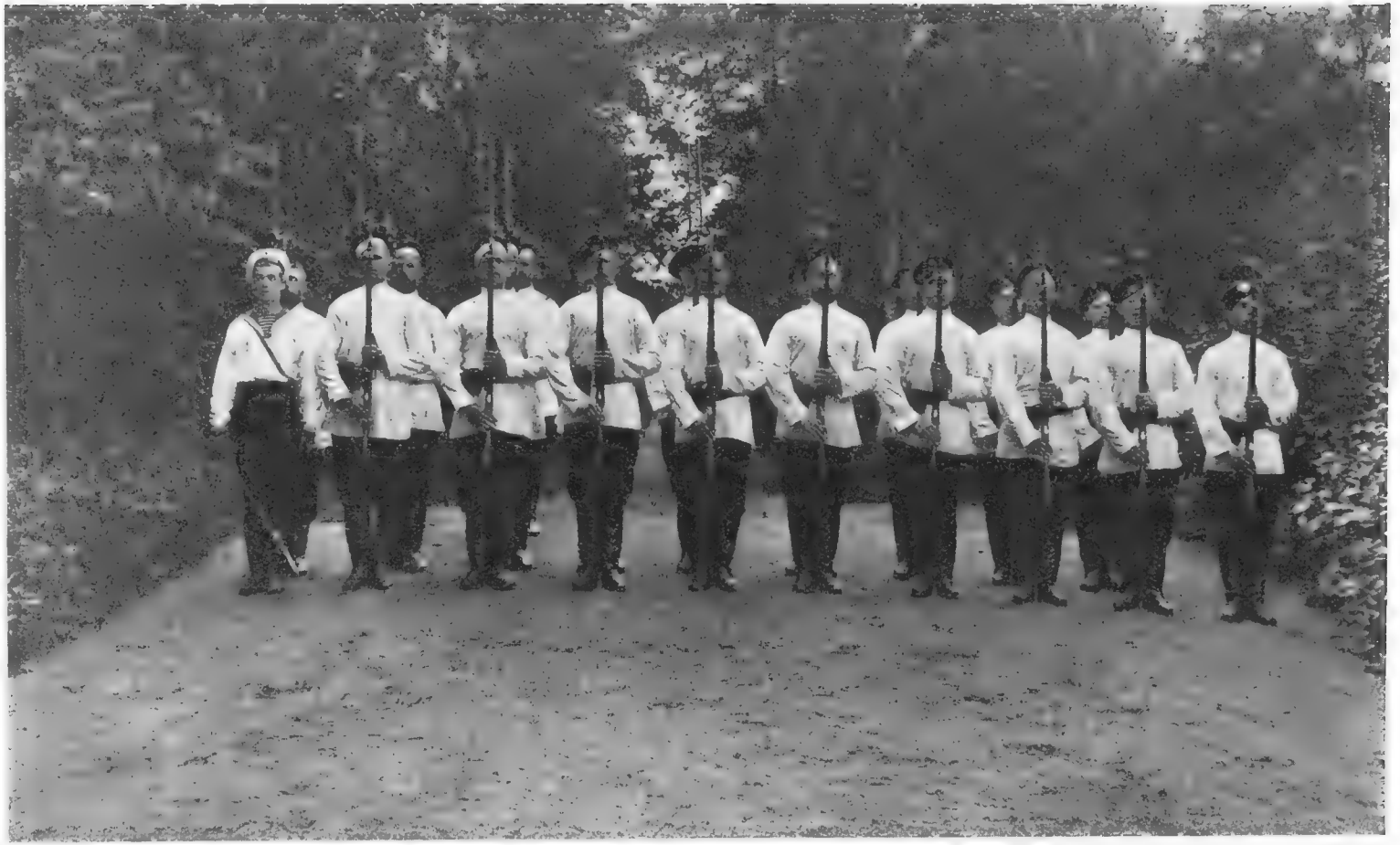

ЕГО ИМПЕРАТОРСКОЕ ВЫСОЧЕСТВО ВЕЛИКІЙ КНЯЗЬ МИХАИЛЪ АЛЕКСАНДРОВИЧЪ на взводномъ ученіи Сводно-Гвардейскаго баталіона во главѣ своего взвода.

ЦАРИЦУ! Да нешто за такую радость деньги берутъ. Да мнѣ Богъ послѣ того счастья не дастъ!" Такъ и не взялъ.

На вокзалѣ вновь восторженно встрѣчали и затѣмъ провожали ИХЪ ИМПЕРАТОРСКИХЪ ВЕЛИЧЕСТВЪ дамы, а также представители дворянства, разныхъ вѣдомствъ и учрежденій, депутаціи, воспитанницы института и женскихъ гимназій, студенты и воспитанники разныхъ учебныхъ заведеній и хлынувшій туда же народъ.

При хоровомъ пѣніи студентовъ и гимназистовъ „Спаси Господи люди Твоя", при восторженныхъ кликахъ народа и всѣхъ присутствовавшихъ на вокзалѣ, ЦАРЬ, ЦАРИЦА и Ихъ Дѣти изволили отбыть изъ Харькова.

ГОСУДАРЬ, тронутый сердечнымъ привѣтствіемъ Харькова, оставляя его, произнесъ: „Я никогда не забуду этого пріема; благодарю, благодарю".

ИМПЕРАТОРСКІЙ поѣздъ изъ Харькова направленъ былъ уже не на Витебскъ, какъ это предположено было ранѣе, а въ Москву, — туда, гдѣ въ 1883 году совершено было надъ ЦАРЕМЪ Священное Помазаніе.

ИХЪ ИМПЕРАТОРСКІЯ ВЕЛИЧЕСТВА съ Августѣйшими Дѣтьми, восторженно, радостно и сердечно встрѣченныя въ своей первопрестольной столицѣ, прямо съ вокзала направились къ часовнѣ Иверской Божіей Матери.

На всемъ пути слѣдованія ИХЪ ВЕЛИЧЕСТВЪ раздавался восторженный кликъ „ура!" войскъ и народа, а изъ храмовъ выходило мѣстное духовенство въ облаченіяхъ, причемъ священники осѣняли ИХЪ

ВЕЛИЧЕСТВЪ св. крестомъ, діаконы окаждали, псаломщики же держали хоругви.

Съ момента прибытія ИХЪ ВЕЛИЧЕСТВЪ въ Москву раздался благовѣстъ съ колокольни Ивана Великаго. Загудѣли одновременно колокола всѣхъ церквей Москвы, призывая народъ къ благодарственному молебствію, и всѣ храмы наполнились молящимися.

Въ часовнѣ Иверской Божіей Матери ВЫСОЧАЙШІЕ Путешественники преклонили колѣна предъ чудотворной иконой. Горячо молились вмѣстѣ съ Ними и многочисленныя толпы народа, занимавшія площадь предъ часовней.

Приложившись благовѣйно къ иконѣ Иверской Божіей Матери, ЦАРЬ, ЦАРИЦА и Ихъ Дѣти троекратно облобызали другъ друга. Послѣ этого ИХЪ ВЕЛИЧЕСТВА проѣхали въ Кремль и поклонились московскимъ святынямъ въ Чудовомъ монастырѣ и кремлевскихъ соборахъ.

Чудовская площадь занята была стоявшими впереди массъ народа студентами университета, студентами и воспитанниками другихъ учебныхъ заведеній, а на площади между соборами находились юнкера третьяго военнаго Александровскаго училища и кадеты московскихъ корпусовъ.

Восторгъ учащейся молодежи, при видѣ ЦАРЯ и ЦАРИЦЫ невредимыми, былъ неописуемый.

Когда ИХЪ ВЕЛИЧЕСТВА взошли на Красное крыльцо кремлевскаго дворца и поклонились народу, занимавшему всѣ площади, то грянулъ какъ бы одинъ безконечный кликъ „ура!“ и заколыхались волною десятки тысячъ москвичей, благовѣйно склоняясь передъ Державной Семьей.

Изъ Москвы ИХЪ ВЕЛИЧЕСТВА направили дальнѣйшій свой путь въ Гатчину, куда и прибыли благополучно 21-го Октября. По прибытіи во Дворецъ, было совершено молебствіе съ колѣнопреклоненіемъ.

Въ воскресенье 23-го Октября, Петербургъ встрѣчалъ ГОСУДАРЯ и ГОСУДАРЫНЮ. Въ этотъ день, съ ранняго утра, во всей столицѣ было необыкновенное оживленіе и къ 9 часамъ утра на улицахъ, гдѣ долженъ былъ ѣхать ГОСУДАРЬ, уже стояли войска и массы народа.

Въ 10 часовъ 25 минутъ утра ИМПЕРАТОРСКІЙ поѣздъ прибылъ въ Петербургъ. Могучее, радостное, народное русское „ура!“ раздалось въ вокзалѣ, вокругъ него и по улицамъ.

Послѣ встрѣчи ИХЪ ВЕЛИЧЕСТВЪ на вокзалѣ Особами ИМПЕРАТОРСКОЙ фамиліи, министрами, лицами свиты, начальствующими лицами, представителями войскъ, города, и сословными депутаціями, ГОСУДАРЬ съ ИМПЕРАТРИЦЕЙ сѣли въ одну коляску, а НАСЛѢДНИКЪ ЦЕСАРЕВИЧЪ съ Великимъ Княземъ ГЕОРГІЕМЪ АЛЕКСАНДРОВИЧЕМЪ въ другую, и направились въ Казанскій Соборъ.

Медленно двигалась ЦАРСКАЯ коляска среди восторженной массы народа и войскъ. Общее ликованіе и радость неизобразимы.

Принеся въ Казанскомъ Соборѣ благодареніе Господу Богу за Свое дивное спасеніе и благовѣйно приложившись къ чудотворной иконѣ Казанской Божіей Матери, ИХЪ ВЕЛИЧЕСТВА и ИХЪ ВЫСОЧЕСТВА изволили выйти изъ храма, окруженныя воспитанницами институтовъ. Могучее „ура!“ нѣсколькихъ десятковъ тысячъ народа вновь огласило площадь.

Дѣти и юноши, движимые чувствомъ безпредѣльной любви къ своему ЦАРЮ-ОТЦУ, густой толпой бросились къ Царскому экипажу, привѣтствуя ЦАРЯ и ЦАРИЦУ. Студенты уииверситета, военно-медицинской академіи и воспитанники другихъ учебныхъ заведеній тѣсной стѣной окружили Царскій экипажъ, цѣловали руки и одежду ГОСУДАРЯ и ИМПЕРАТРИЦЫ. ГОСУДАРЬ благодарилъ молодежь взволнованнымъ голосомъ и приказалъ ѣхать тише, послѣ чего Царскій экипажъ осторожно двигался нѣкоторое время среди густой толпы юношей и дѣтей.

Когда же коляска двинулась быстрѣе, то молодежь бѣгомъ провожала ее дальше, ко Дворцу. Нельзя было безъ слезъ умиленія смотрѣть на эту незабвенную картину!

Послѣ завтрака въ Собственномъ ЕГО ВЕЛИЧЕСТВА Дворцѣ, ГОСУДАРЬ съ ГОСУДАРЫНЕЙ и Августѣйшими Дѣтьми прослѣдовали въ Петропавловскій соборъ, а затѣмъ, посѣтивъ церковь Святой Троицы, молились въ часовнѣ Спасителя.

Отсюда, черезъ Васильевскій островъ, ИХЪ ВЕЛИЧЕСТВА направились на Варшавскій вокзалъ для возвращенія въ Гатчину. Вездѣ, на пути слѣдованія ИХЪ ВЕЛИЧЕСТВЪ, народъ стоялъ толпами, съ любовью встрѣчая и провожая ЦАРЯ и ЦАРИЦУ и выражая свою радость при видѣ Ихъ.

И долго еще послѣ отбытія Августѣйшей Семьи толпы не расходились, и клики восторга не прерывались.

Въ этотъ же день былъ обнародованъ, ВЫСОЧАЙШІЙ манифестъ слѣдующаго содержанія:

БОЖІЕЮ МИЛОСТІЮ.

МЫ, АЛЕКСАНДРЪ ТРЕТІЙ,

Императоръ и Самодержецъ Всероссійскій,

Царь Іольскій, Великій Князь Финляндскій,

и прочая, и прочая, и прочая.

Неисповѣдимыми путями Промысла совершилось надъ Нами чудо милости Божіей. Тамъ, гдѣ не оставалось надежды на спасеніе человѣческое, Господу Богу угодно было дивнымъ образомъ сохранить жизнь МНѢ, ИМПЕРАТРИЦѢ, НАСЛѢДНИКУ ЦЕСАРЕВИЧУ и всѣмъ Нашимъ Дѣтямъ.

Да соединятся молитвы всѣхъ вѣрныхъ Нашихъ подданныхъ съ Нашими благодарными къ Богу молитвами о Нашемъ спасеніи.

Въ трепетномъ благовѣніи предъ дивными судьбами Всевышняго, Мы вѣруемъ, что явленная Намъ и народу Нашему милость Божія отвѣтствуетъ горячимъ молитвамъ, которыя ежедневно возносятъ о Насъ тысячи тысячъ вѣрныхъ сыновъ Россіи всюду, гдѣ стоитъ Святая церковь и славится имя Христово. Промыслъ Божій, сохранивъ Намъ жизнь, посвященную благу возлюбленнаго Отечества, да ниспошлетъ Намъ и силу вѣрно совершить до конца великое служеніе, къ коему Мы волею Его призваны.

Данъ въ С.-Петербургѣ, въ 23-й день Октября, въ лѣто отъ Рождества Христова тысяча восемьсотъ восемьдесятъ восьмое, Царствованія же Нашего въ восьмое.

На подлинномъ Собственною ЕГО ИМПЕРАТОРСКАГО ВЕЛИЧЕСТВА рукою подписано „АЛЕКСАНДРЪ“.

Священное Коронованіе

ИХЪ ИМПЕРАТОРСКИХЪ ВЕЛИЧЕСТВЪ

въ

МОСКВѢ. *)

14-го Мая 1896 года совершилось радостное для всей земли русской и великое событіе—Св. Коронованіе ГОСУДАРЯ ИМПЕРАТОРА НИКОЛАЯ АЛЕКСАНДРОВИЧА и ЕГО АВГУСТѢЙШЕЙ СУПРУГИ ГОСУДАРЫНИ ИМПЕРАТРИЦЫ АЛЕКСАНДРЫ ѲЕОДОРОВНЫ.

Въ этотъ день сердца всего народа русскаго слились въ одной общей молитвѣ: да поможетъ Господь ЦАРЮ Нашему мудро править Своимъ Царствомъ на благо Его подданныхъ, да укрѣпитъ Его могущество

*) Къ стр. 73,

Св. Коронованіе ИХЪ ИМПЕРАТОРСКИХЪ ВЕЛИЧЕСТВЪ. Торжественный въѣздъ ИХЪ ИМПЕРАТОРСКИХЪ ВЕЛИЧЕСТВЪ въ Москву, 9 Мая 1896 г.

на страхъ врагамъ. И ЦАРЬ, возлагая на Себя Богомъ Ему дарованную Корону и принимая въ Священномъ Мvропомазаніи благодать Духа Святаго, молилъ Господа наставить, направить и вразумить Его въ великомъ дѣлѣ служенія Своему народу. Въ эти великія минуты Онъ какъ бы обнималъ весь Свой народъ русскій, открывалъ ему Свое сердце, заключалъ съ нимъ союзъ любви, давалъ Святой обѣтъ быть ему отцомъ, нести на себѣ всѣ тяготы его, положить всѣ свои силы на благо Своихъ вѣрноподданныхъ, на славу Россіи.

Великое, священное торжество Коронованія совершается всегда у насъ въ первопрестольной столицѣ нашей, Матушкѣ-Москвѣ.

Ни въ одномъ государствѣ вступленію на царство не придается такого высокаго духовнаго значенія; нигдѣ Св. Коронованіе не совершается съ такой торжественностью, какъ на Руси православной.

При особомъ Богослуженіи, въ стѣнахъ древняго храма, ЦАРЬ возлагаетъ на главу Свою наслѣдственную прародительскую корону. И тогда же, въ таинствѣ Мvропомазанія, Онъ получаетъ Дары Святаго Духа, которые утверждаютъ Его на Престолѣ, умудряютъ Его въ дѣлахъ правленія, и подаютъ ему силу все устроять къ охраненію и благополучію Своего народа.

Слово Божіе свидѣтельствуетъ, что „нѣсть власть, аще не отъ Бога“ и что на избранникѣ и помазанникѣ Божіемъ, съ минуты помазанія Его на царство, пребываетъ Духъ Господень.

Вотъ почему такъ ликуетъ народъ русскій въ день Св. Коронованія. Вотъ почему такъ торжественно празднуется этотъ великій день.

6-го Мая въ 5 час. 30 мин. дня ГОСУДАРЬ ИМПЕРАТОРЪ, вмѣстѣ съ ГОСУДАРЫНЕЙ ИМПЕРАТРИЦЕЙ и Ихъ Августѣйшей Дочерью прибыли въ Москву и прямо со станціи желѣзной дороги направились въ Петровскій Дворецъ, который находится въ нѣсколькихъ верстахъ отъ столицы.

9 Мая ликующая Москва встрѣчала своего ЦАРЯ, АВГУСТѢЙШУЮ ЕГО СУПРУГУ ГОСУДАРЫНЮ ИМПЕРАТРИЦУ АЛЕКСАНДРУ ѲЕОДОРОВНУ, ГОСУДАРЫНЮ ИМПЕРАТРИЦУ МАРІЮ ѲЕОДОРОВНУ и прочихъ Особъ ИМПЕРАТОРСКОЙ Фамиліи, торжественно въѣзжающихъ въ стѣны древней столицы.

Трудно описать, какъ поразительно великолѣпенъ былъ этотъ въѣздъ! Всѣ жители Москвы и всѣ съѣхавшіеся со всѣхъ концовъ Россіи, всѣ отъ мала до велика покрывали улицы первопрестольной столицы, тѣснясь сплошною массой позади длиннаго ряда войскъ, выстроенныхъ по пути ВЫСОЧАЙШАГО слѣдованія. Городъ чудно разукрасился; улицы казались живыми отъ безчисленнаго множества движущихся головъ, въ воздухѣ стоялъ неумолкаемый говоръ народа.

Но вотъ въ 2 час. 40 мин. съ Тайницкой башни раздался пушечный выстрѣлъ, на колокольнѣ Ивана Великаго загудѣлъ колоколъ, зазвонили всѣ колокола всѣхъ Московскихъ церквей... То была вѣсть, что шествіе тронулось. Говоръ народа смолкъ, смѣнясь напряженнымъ вниманіемъ.

Вотъ впереди всѣхъ выступаютъ жандармы, за ними Конвой ЕГО ВЕЛИЧЕСТВА, затѣмъ въ золоченой колесницѣ, съ золотымъ жезломъ въ рукахъ, церемоніймейстеръ, за нимъ представители подвла-

стныхъ Россіи азіатскихъ народовъ, иные пѣшіе, иные верхомъ, въ красивыхъ пестрыхъ одеждахъ; далѣе именитые дворяне на коняхъ, въ расшитыхъ золотомъ мундирахъ; Царская охота; Царскіе скороходы, въ особомъ красивомъ нарядѣ, придворные арапы въ чалмахъ и въ золоченыхъ каретахъ чины Двора.

Москва. Успенскій соборъ, въ которомъ вѣнчаются на Царство русскіе Государи.

Но вотъ толпа, которая сдерживала отъ любопытства свое дыханіе, вдругъ заволновалась и воздухъ огласился громкимъ ура! Народъ русскій завидѣлъ своего ЦАРЯ, Самодержца Всероссійскаго. Верхомъ на бѣломъ конѣ Онъ торжественно вступалъ въ первопрестольный градъ Царей Русскихъ. Глубока любовь

русскаго народа къ ЦАРЮ, дарованному Богомъ; и въ подобныя знаменательныя минуты сердца всѣхъ охватываетъ неописанный, неудержимый восторгъ.

Вслѣдъ за ГОСУДАРЕМЪ ИМПЕРАТОРОМЪ изволила ѣхать ГОСУДАРЫНЯ ИМПЕРАТРИЦА МАРІЯ ѲЕОДОРОВНА въ роскошной золотой каретѣ, подъ ИМПЕРАТОРСКОЙ Короной. Карета была запряжена восмью бѣлыми лошадьми.

За каретой ЕЯ ИМПЕРАТОРСКАГО ВЕЛИЧЕСТВА изволила ѣхать ГОСУДАРЫНЯ ИМПЕРАТРИЦА АЛЕКСАНДРА ѲЕОДОРОВНА, въ точно такой же каретѣ, запряженною восмью бѣлыми лошадьми.

Затѣмъ слѣдовали золоченыя кареты Великихъ Княгинь. За ними въ золоченыхъ экипажахъ Придворныя дамы. Шествіе заключали Гвардейская кавалерія и отряды Гвардейскихъ полковъ.

Когда торжественное шествіе приблизилось къ часовнѣ всѣми чтимой иконы Иверской Божіей Матери, ЕГО ВЕЛИЧЕСТВО сошелъ съ коня, а ГОСУДАРЫНИ ИМПЕРАТРИЦЫ вышли изъ каретъ и направились къ часовнѣ. Приложившись у входа въ нее ко кресту, поднесенному ИХЪ ВЕЛИЧЕСТВАМЪ Архіереемъ, ГОСУДАРЬ ИМПЕРАТОРЪ и ГОСУДАРЫНИ ИМПЕРАТРИЦЫ колѣнопреклоненно молились предъ иконой Пресвятой Богородицы, и, приложившись къ ней, вышли изъ часовни и снова заняли свои мѣста. Шествіе двинулось далѣе.

Можно себѣ представить дивную картину этого торжественнаго слѣдованія! Гудятъ переливаясь всѣ колокола сорока сороковъ Бѣлокаменной, музыка несмолкаемо играетъ народный гимнъ, медленно движется шествіе, ослѣпляя своимъ блескомъ, среди рос-

кошнаго убранства города, восторженное „ура“ многотысячной толпы потрясаетъ воздухъ.

Но вотъ шумъ и крики благоговѣйно смолкаютъ. ГОСУДАРЬ ИМПЕРАТОРЪ вступаетъ въ Кремль.

Вечеромъ этого дня ИХЪ ИМПЕРАТОРСКІЯ ВЕЛИЧЕСТВА изъ Большого Кремлевскаго Дворца, пере-

Св. Коронованіе ИХЪ ИМПЕРАТОРСКИХЪ ВЕЛИЧЕСТВЪ. Торжественный въѣздъ въ Москву, 9 Мая 1896 г. Золотая карета ЕЯ ВЕЛИЧЕСТВА.

ѣхали въ Александровскій Дворецъ, въ Нескучномъ, гдѣ и провели время до дня Св. Коронованія, готовясь постомъ и молитвою къ таинству Святого Причащенія.

11-го, 12-го и 13-го герольды развозили по ули-

цамъ Москвы объявленія о Св. Коронованіи. На герольдахъ одежда изъ золотой парчи съ вышитыми ИМПЕРАТОРСКИМИ орлами; на головѣ красная бархатная шляпа съ перьями и съ широкими полями, обшитыми золотымъ галуномъ. Герольдовъ сопровождалъ дивизіонъ Кавалергардовъ въ своихъ блестящихъ мѣдныхъ кирасахъ и каскахъ.

Герольды разъѣзжали по всему городу, останавливались на площадяхъ и перекресткахъ, читали и раздавали объявленія, отпечатанныя во множествѣ.

12-го Мая совершилось въ ВЫСОЧАЙШЕМЪ присутствіи освященіе новаго ГОСУДАРСТВЕННАГО знамени.

13-го Мая, наканунѣ дня Св. Коронованія, въ 7 час. вечера ИХЪ ВЕЛИЧЕСТВА, вмѣстѣ съ Великими Князьями и Великими Княгинями, присутствовали на всенощномъ бдѣніи въ церкви у Спаса за Золотой Рѣшеткой, въ Кремлѣ и слушали тамъ правила къ Св. Причащенію...

Въ этотъ день во всѣхъ Московскихъ церквахъ были отслужены въ 4 час. пополудни—торжественное молебствіе, а въ 6 час. вечера—всенощное бдѣніе.

13-го Мая утромъ, съ подобающимъ почетомъ, высшими сановниками, были перенесены изъ Оружейной Палаты въ Тронный залъ Кремлевскаго Дворца, ИМПЕРАТОРСКІЯ регаліи, то есть знаки ЦАРСКОЙ власти и ЦАРСКАГО величія.

Каждая изъ этихъ регалій имѣетъ особое значеніе: порфира (царская одежда) и корона изображаютъ багряницу Христа и его терновый вѣнецъ. Этимъ выражается какъ многотрудны обязанности ЦАРЯ, какое тяжкое бремя налагаетъ на него ЦАРСКІЙ санъ. Держава есть изображеніе подвластнаго

ЦАРЮ Царства, принимая ее въ Свои руки, ЦАРЬ свидѣтельствуетъ, что будетъ хранить цѣлость земли русской. Скипетръ есть изображеніе ЦАРСКОЙ власти и въ рукахъ ЦАРЯ показываетъ Его твердую волю охранять Свое Царство отъ враговъ внѣшнихъ и внут-

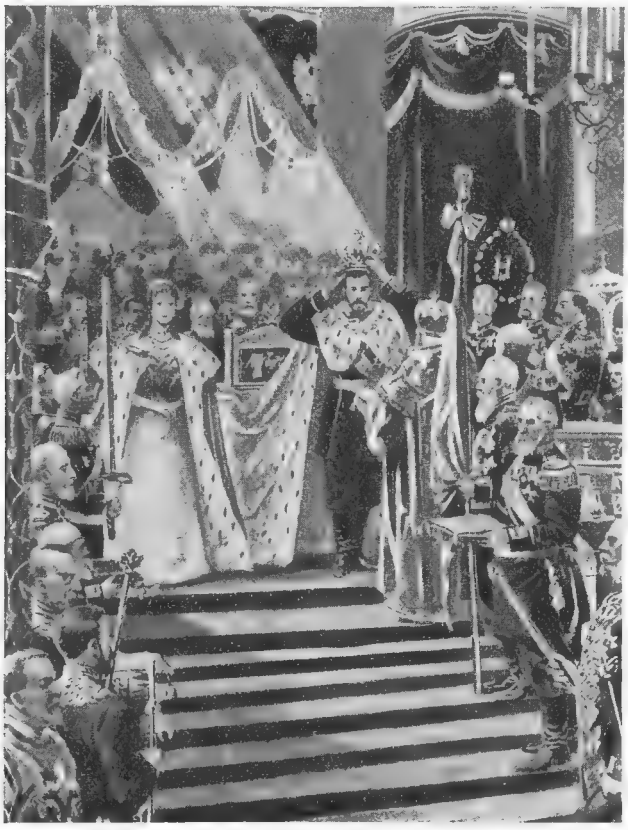

Св. Коронованіе ИХЪ ИМПЕРАТОРСКИХЪ ВЕЛИЧЕСТВЪ.
ЕГО ВЕЛИЧЕСТВО коронуетъ Себя.

реннихъ и карать всякое зло, нарушающее спокойствіе и благополучіе Его вѣрноподданныхъ.

И ЦАРЬ, являясь передъ народомъ Своимъ во всемъ ЦАРСКОМЪ величіи, этимъ самымъ выражаетъ свою готовность нести всю тяжесть ЦАРСКИХЪ трудовъ

на благо своихъ подданныхъ. О трудностяхъ ЦАРСКАГО сана Архіепископъ Новгородскій Ѳеофанъ сказалъ слѣдующее слово, при коронаціи Императрицы Анны Іоанновны: „Твой Престолъ тебѣ безпокойство, а намъ покой подаетъ; держава твоя тебѣ тяготу, а намъ облегченіе дѣлаетъ; скипетръ твой тебѣ труды, а намъ безпечаліе приноситъ; корона твоя больше уязвляетъ, нежели украшаетъ голову твою, безчисленными наполняя попеченіи; но для чего? Чтобы главы подданныхъ твоихъ въ тишинѣ и веселіи пребывали".

Позднѣе Митрополитъ Платонъ такъ говорилъ коронуемому Императору Александру I: „Сей вѣнецъ на главѣ твоей есть наша слава, но твой подвигъ! Сей скипетръ есть нашъ покой, но твое бдѣніе! Сія держава есть наша безопасность, но твое попеченіе! Сія порфира есть наше огражденіе, но твое ополченіе! Вся утварь ЦАРСКАЯ есть наше утѣшеніе; но тебѣ— бремя! Бремя, поистинѣ, и подвигъ!....."

Въ самый день Священнаго Коронованія, къ 7 час. утра, въ Успенскій Соборъ собралось все высшее Россійское Духовенство и служило торжественное молебствіе о здравіи ИХЪ ИМПЕРАТОРСКИХЪ ВЕЛИЧЕСТВЪ; послѣ чего начались часы (передъ обѣдней), окончивъ которые все духовенство вышло на паперть Собора для встрѣчи ИХЪ ВЕЛИЧЕСТВЪ.

Отъ Краснаго Крыльца ко всѣмъ Кремлевскимъ соборамъ былъ настланъ деревянный помостъ, обтянутый краснымъ сукномъ. Здѣсь же около Собора были устроены мѣста для публики, а все остальное свободное пространство было переполнено народомъ.

Въ 9 час. 10 мин. утра громкое „ура" потрясло воздухъ. ГОСУДАРЫНЯ ИМПЕРАТРИЦА МАРІЯ ѲЕОДОРОВНА спускалась съ Краснаго Крыльца.

Ставъ подъ балдахинъ ЕЯ ВЕЛИЧЕСТВО направилась къ Успенскому Собору. У дверей Собора ГОСУДАРЫНЯ ИМПЕРАТРИЦА была встрѣчена духовенствомъ и, приложившись ко кресту, вступила въ великій древній храмъ, поднялась по ступенямъ трона и заняла

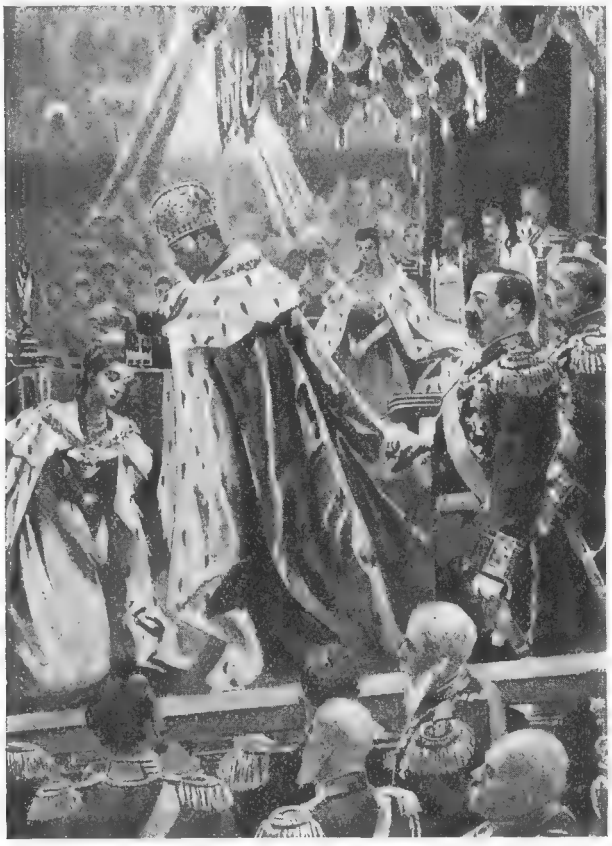

Св. Коронованіе ИХЪ ИМПЕРАТОРСКИХЪ ВЕЛИЧЕСТВЪ. ГОСУДАРЬ ИМПЕРАТОРЪ коронуетъ ЕЯ ВЕЛИЧЕСТВО ГОСУДАРЫНЮ ИМПЕРАТРИЦУ АЛЕКСАНДРУ ѲЕОДОРОВНУ.

свое мѣсто на поставленномъ подъ особымъ балдахиномъ престолѣ.

Тогда началось шествіе ГОСУДАРЯ ИМПЕРАТОРА и ГОСУДАРЫНИ ИМПЕРАТРИЦЫ АЛЕКСАНДРЫ

ѲЕОДОРОВНЫ. Шествіе открывалъ взводъ кавалергардовъ. Затѣмъ слѣдовали: депутаты, сановники, церемоніймейстеры, герольды, а за ними высшіе сановники несли ЦАРСКІЯ регаліи: цѣпь ордена Св. Андрея Первозваннаго, государственный мечъ, государственное знамя, государственную печать, порфиру ГОСУДАРЯ ИМПЕРАТОРА и порфиру ГОСУДАРЫНИ ИМПЕРАТРИЦЫ, державу, скипетръ, корону ГОСУДАРЯ ИМПЕРАТОРА и корону ГОСУДАРЫНИ ИМПЕРАТРИЦЫ.

Когда ИМПЕРАТОРСКІЯ регаліи прибыли къ дверямъ Собора, все духовенство вышло на паперть и Митрополитъ Кіевскій почтилъ ихъ кажденіемъ ѳиміама и окропилъ св. водою. Послѣ чего они были внесены въ Соборъ и установлены на приготовленномъ для нихъ, около ЦАРСКИХЪ троновъ, столѣ.

Новое дружное „ура“ потрясло воздухъ. Всѣ взоры устремились къ Красному Крыльцу, съ котораго медленно спускались ГОСУДАРЬ ИМПЕРАТОРЪ и ГОСУДАРЫНЯ ИМПЕРАТРИЦА АЛЕКСАНДРА ѲЕОДОРОВНА. Сойдя съ Краснаго Крыльца, ИХЪ ВЕЛИЧЕСТВА стали подъ золотой балдахинъ и направились къ южнымъ дверямъ Успенскаго Собора. Здѣсь у входа въ храмъ ИМПЕРАТОРСКУЮ Чету встрѣтило все духовенство съ тремя Митрополитами: С.-Петербургскимъ, Кіевскимъ и Московскимъ во главѣ. Митрополитъ Московскій С е р г і й привѣтствовалъ ГОСУДАРЯ ИМПЕРАТОРА рѣчью, въ которой выяснилъ значеніе Св. Коронованія и Мvропомазанія. Какъ нѣтъ выше—сказалъ Преосвященный—такъ нѣтъ и труднѣе на землѣ ЦАРСКОЙ власти, нѣтъ бремени тяжелѣе ЦАРСКАГО служенія; посему для понесенія его святая церковь издревле признала необходимымъ

средство чрезвычайное, таинственное, благодатное. Чрезъ помазаніе видимое, да подастся Тебѣ невидимая сила свыше, дѣйствующая къ возвышенію Твоихъ ЦАРСКИХЪ доблестей, озаряющія Твою самодержавную дѣятельность ко благу и счастью Твоихъ вѣрныхъ подданныхъ. ГОСУДАРЬ ИМПЕРАТОРЪ, про-

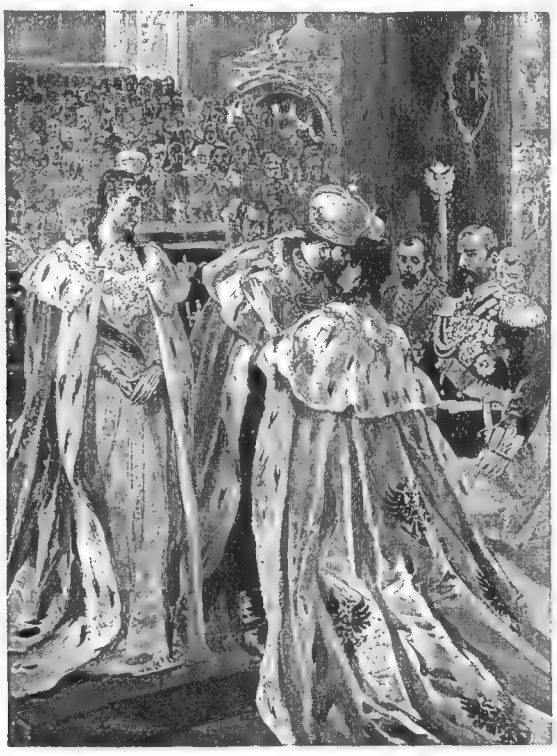

Св. Коронованіе ИХЪ ИМПЕРАТОРСКИХЪ ВЕЛИЧЕСТВЪ. ЕЯ ИМПЕРАТОРСКОЕ ВЕЛИЧЕСТВО ГОСУДАРЫНЯ ИМПЕРАТРИЦА МАРІЯ ѲЕОДОРОВНА поздравляетъ ГОСУДАРЯ ИМПЕРАТОРА.

слушавъ рѣчь Митрополита Сергія, приложился ко кресту, который ему поднесъ С.-Петербургскій Митрополитъ; Митрополитъ Кіевскій окропилъ ИХЪ ВЕЛИЧЕСТВА св. водою.

Предшествуемыя духовенствомъ, при пѣніи „Милость и судъ воспою Тебѣ Господи“, ИХЪ ИМПЕРА-

ТОРСКІЯ ВЕЛИЧЕСТВА вступили въ древній храмъ, въ стѣнахъ, котораго коронуются и помазуются на Царство всѣ Русскіе Государи. ЦАРЬ и ЦАРИЦА сдѣлали троекратный земной поклонъ передъ Царскими вратами и приложились къ мѣстнымъ иконамъ; послѣ чего ИХЪ ВЕЛИЧЕСТВА взошли на приготовленное тронное мѣсто. Тронное мѣсто устраивается посрединѣ Собора, на широкой площадкѣ, обтянутой алымъ сукномъ; къ нему отъ амвона ведутъ 12 ступеней. И на этомъ тронномъ мѣстѣ, на особо отдѣланномъ возвышеніи помѣщаются два престола. Оба престола осѣняетъ великолѣпный балдахинъ, съ золотыми украшеніями, орлами и коронами; балдахинъ прикрѣпленъ цѣпью къ своду храма.

Когда ИХЪ ВЕЛИЧЕСТВА возсѣли на троны, духовенство стало по обѣ стороны отъ ступеней троннаго мѣста до Царскихъ вратъ. По всѣмъ 12 ступенямъ размѣстились лица участвовавшія въ торжественномъ ЦАРСКОМЪ шествіи въ церковь.

Когда всѣ заняли свои мѣста, началось Богослуженіе.

По ступенямъ ведущимъ къ тронному мѣсту поднялся С.-Петербургскій Митрополитъ Палладій, взойдя на верхнюю площадку, Высокопреосвященный, ставъ предъ ГОСУДАРЕМЪ ИМПЕРАТОРОМЪ, обратился къ ЕГО ВЕЛИЧЕСТВУ съ рѣчью по уставу, въ которой предложилъ вслухъ вѣрноподданныхъ исповѣдать Православную каѳолическую вѣру: „Како вѣруеши“.

Громкимъ, спокойнымъ, звучнымъ голосомъ прочиталъ ГОСУДАРЬ ИМПЕРАТОРЪ во всеуслышаніе символъ православной вѣры. И этимъ всенароднымъ исповѣданіемъ засвидѣтельствовалъ, что Онъ какъ

вѣрный сынъ церкви навсегда сохранитъ неразвывную связь съ нею и будетъ ревностно блюсти и охранять вѣру православную.

Послѣ всенароднаго исповѣданія вѣры ЦАРЕМЪ, начался чинъ Коронованія.

По прочтеніи Евангелія, ГОСУДАРЬ ИМПЕРАТОРЪ

Св. Коронованіе ИХЪ ИМПЕРАТОРСКИХЪ ВЕЛИЧЕСТВЪ. ГОСУДАРЬ ИМПЕРАТОРЪ читаетъ молитву.

возложилъ на себя ИМПЕРАТОРСКУЮ порфиру съ принадлежащею къ ней брилліантовою цѣпью ордена Св. Апостола Андрея Первозваннаго, которыя поднесли Ему Митрополиты С.-Петербургскій и Кіевскій. При возложеніи порфиры, Митрополитъ Палладій возгласилъ: „Во Имя Отца и Сына и Святаго Духа Аминь“.

ГОСУДАРЬ ИМПЕРАТОРЪ преклонилъ главу. Митрополитъ Палладій осѣнилъ ГОСУДАРЯ крестнымъ знаменіемъ, возложилъ крестообразно руки на Его главу и прочелъ во всеуслышаніе двѣ молитвы, въ которыхъ просилъ, чтобы Царь Царствующихъ и Господь господствующихъ благословилъ ЦАРЯ на Царство, удостоилъ его помазанія елеемъ и, чрезъ сіе Св. Мvропомазаніе, даровалъ Ему мудрость для правосуднаго правленія, и сотворилъ Его ревностнымъ хранителемъ вѣры православной.

По прочтеніи второй молитвы ЕГО ИМПЕРАТОРСКОЕ ВЕЛИЧЕСТВО повелѣлъ подать СЕБѢ корону. Митрополитъ, принявъ Корону, передалъ ее ГОСУДАРЮ ИМПЕРАТОРУ. ЕГО ВЕЛИЧЕСТВО, стоя въ порфирѣ предъ Своимъ престоломъ, взялъ корону въ обѣ руки и возложилъ на Свою главу, при чемъ Митрополитъ возгласилъ „Во Имя Отца и Сына и Святаго Духа Аминь“.

Затѣмъ Митрополитъ прочелъ предъ ЕГО ВЕЛИЧЕСТВОМЪ молитву, которая объясняетъ значеніе Св. Коронованія:

„БЛАГОЧЕСТИВѢЙШІЙ, САМОДЕРЖАВНѢЙШІЙ, ВЕЛИКІЙ ГОСУДАРЬ, ИМПЕРАТОРЪ ВСЕРОССІЙСКІЙ!

Видимое сіе и вещественное Главы Твоея украшеніе, видимый образъ есть яко Тебя, Главу Всероссійскаго Престола, вѣнчаетъ Царь славы Христосъ, благословеніемъ Своимъ благостыннымъ, утверждая Тебѣ владычественную и верховную власть надъ людьми Своими.“

Послѣ этого ГОСУДАРЬ ИМПЕРАТОРЪ повелѣлъ подать Себѣ скипетръ и державу. Митрополитъ подалъ ЕГО ВЕЛИЧЕСТВУ въ правую руку—скипетръ,

а въ лѣвую державу, возглашая „Во Имя Отца и Сына и Святаго Духа Аминь“. И словами молитвы объяснилъ значеніе скипетра и державы:

„О, Богомъ вѣнчанный, Богомъ дарованный, Богомъ преукрашенный БЛАГОЧЕСТИВѢЙШІЙ, САМОДЕРЖАВНѢЙШІЙ, ВЕЛИКІЙ ГОСУДАРЬ, ИМПЕРАТОРЪ ВСЕРОССІЙСКІЙ! Пріими скипетръ и дер-

Св. Коронованіе ИХЪ ИМПЕРАТОРСКИХЪ ВЕЛИЧЕСТВЪ. Митрополитъ читаетъ молитву отъ лица всего народа.

жаву, еже есть видимый образъ даннаго Тебѣ отъ Всевышняго надъ людьми Своими Самодержавія, къ управленію ихъ и къ устроенію всякаго желаемаго имъ благополучія.“

Принявъ скипетръ и державу, ИМПЕРАТОРЪ возсѣлъ на престолъ.

Вскорѣ потомъ ГОСУДАРЬ ИМПЕРАТОРЪ, сложивъ скипетръ и державу на подушки, призвалъ ГО-

СУДАРЫНЮ ИМПЕРАТРИЦУ. ЕЯ ВЕЛИЧЕСТВО, вставъ со Своего престола, опустилась на колѣни предъ ГОСУДАРЕМЪ ИМПЕРАТОРОМЪ. ИМПЕРАТОРЪ снялъ съ Себя корону, прикоснулся ею къ головѣ ИМПЕРАТРИЦЫ и снова возложилъ корону

Муропомазаніе ИХЪ ИМПЕРАТОРСКИХЪ ВЕЛИЧЕСТВЪ.

на Себя, а на ГОСУДАРЫНЮ ИМПЕРАТРИЦУ возложилъ малую корону, которую ЕГО ВЕЛИЧЕСТВУ поднесли сановники. Затѣмъ ГОСУДАРЮ ИМПЕРАТОРУ поднесли порфиру и алмазную цѣпь ордена Св. Андрея Первозваннаго. ГОСУДАРЬ ИМПЕРА-

ТОРЪ принявъ эти регаліи, возложилъ ихъ на ЕЯ ВЕЛИЧЕСТВО. Послѣ чего ИМПЕРАТРИЦА возвратилась къ Своему престолу, а ГОСУДАРЬ ИМПЕРАТОРЪ снова взялъ скипетръ и державу.

Тогда протодіаконъ провозгласилъ многолѣтіе ИХЪ ИМПЕРАТОРСКИМЪ ВЕЛИЧЕСТВАМЪ, и, при пѣніи пѣвчими „Многая лѣта,“ 101 выстрѣломъ изъ

Причащеніе ЕГО ВЕЛИЧЕСТВА св. Таинъ послѣ Коронованія и Муропомазанія.

орудій и колокольнымъ звономъ во всѣхъ церквахъ было возвѣщено народу, что Св. Коронованіе совершилось.

Въ это время въ Соборѣ духовенство и всѣ приглашенные въ храмъ особы, не оставляя мѣстъ своихъ, троекратнымъ наклоненіемъ головы принесли поздравленіе ЕГО ИМПЕРАТОРСКОМУ ВЕЛИЧЕСТВУ, а

ГОСУДАРЫНИ ИМПЕРАТРИЦЫ и всѣ члены ИМПЕРАТОРСКАГО Дома привѣтствовали ГОСУДАРЯ ИМПЕРАТОРА, приблизившись къ Нему.

ГОСУДАРЬ ИМПЕРАТОРЪ, преисполненный нѣжнаго сыновняго чувства, Самъ пошелъ навстрѣчу безгранично любимой Матери и заключилъ Ее въ Свои объятія. Всѣ присутствующіе были потрясены чувствомъ глубокаго умиленія.

По окончаніи поздравленій, когда умолкли колокола и пушки, и всѣ заняли свои мѣста, ЕГО ИМПЕРАТОРСКОЕ ВЕЛИЧЕСТВО всталъ съ престола и, отдавъ скипетръ и державу, преклонилъ колѣна. Митрополитъ подалъ ЕГО ВЕЛИЧЕСТВУ книгу. Дрожащимъ отъ волненія голосомъ, но ясно ГОСУДАРЬ ИМПЕРАТОРЪ прочелъ колѣнопреклоненно слѣдующую установленную молитву:

„Господи Боже отцевъ и Царю Царствующихъ, сотворивый вся словомъ Твоимъ и премудростію Твоею устроивый человѣка, да управляетъ міръ въ преподобіи и въ правдѣ! Ты избралъ Мя еси Царя и Судію людямъ Твоимъ. Исповѣдую неизслѣдимое Твое о Мнѣ смотрѣніе и, благодаря, Величеству Твоему покланяюся. Ты же Владыко и Господи Мой, настави Мя въ дѣлѣ на неже послалъ Мя еси, вразуми и управи Мя въ великомъ служеніи семъ. Да будетъ со Мною присѣдящая престолу Твоему премудрость. Посли ю съ небесъ Святыхъ Твоихъ; да уразумѣю, что есть угодно предъ очима Твоима и что есть право по заповѣдямъ Твоимъ. Буди сердце Мое въ руку Твою, еже вся устроити къ пользѣ врученныхъ Мнѣ людей и ко славѣ Твоей, Яко да и въ день суда Твоего непостыдно воздамъ Тебѣ слово: милостію и щедротами единороднаго Сына Твоего, съ Нимъ же благословенъ еси

со Пресвятымъ и Благимъ и Животворящихъ Твоимъ Духомъ, во вѣки вѣковъ Аминь.

Слезы катились по лицу ЦАРЯ.

Это была потрясающая минута. Облеченный въ ЦАРСКУЮ одежду, въ порфирѣ и коронѣ, ГОСУДАРЬ ИМПЕРАТОРЪ въ виду всѣхъ смиренно преклонилъ колѣна предъ Господомъ Богомъ, Царемъ Царствующихъ и молилъ Его даровать Ему Духа мудрости въ великомъ служеніи Своему народу.

Кончивъ молитву ГОСУДАРЬ сталъ предъ Своимъ

ИМПЕРАТОРЪ АЛЕКСАНДРЪ II съ Великимъ Княземъ ПАВЛОМЪ АЛЕКСАНДРОВИЧЕМЪ среди офицеровъ Почетнаго Конвоя. Снято въ Горномъ Студенѣ, во время войны 1877—78 г.г.

(къ главѣ о Почетномъ Конвоѣ)

престоломъ, а Митрополитъ Палладій, все духовенство и всѣ присутствующіе въ храмѣ, а равно и народъ, стоявшій у паперти Собора опустились на колѣни и Митрополитъ отъ лица всего народа прочелъ съ глубокимъ чувствомъ молитву за ЦАРЯ. Торжественная минута, когда церковь благословляетъ и укрѣпляетъ союзъ ЦАРЯ съ народомъ, ЦАРЯ, отдающаго Себя всецѣло служенію Своимъ подданнымъ, и народа, съ

сыновней любовью взирающаго на своего ЦАРЯ и молящагося о Немъ. Эта любовь основана на твердой вѣрѣ, что ЦАРЬ поставляется на Царство Самимъ Богомъ. А этой вѣрой, этой любовью и сильна земля русская.

Затѣмъ пѣвчіе пропѣли „Тебѣ Бога хвалимъ". Этимъ закончился чинъ Св. Коронованія, и началась Божественная литургія. Тогда ЕГО ВЕЛИЧЕСТВО снялъ съ Себя корону и отдалъ ее для помѣщенія на столѣ, приготовленномъ для регалій. По прочтеніи Евангелія, оно было поднесено двумя архіереями къ цѣлованію ИХЪ ВЕЛИЧЕСТВЪ. Послѣ пѣнія канона и по причащеніи совершавшихъ литургію священнослужителей, открылись Царскія врата; изъ алтаря вышли два архіерея съ протодіаконами, изъ коихъ одинъ слѣдующими словами извѣстилъ ЕГО ИМПЕРАТОРСКОМУ ВЕЛИЧЕСТВУ, что время Мvропомазанія наступило: „БЛАГОЧЕСТИВѢЙШІЙ, ВЕЛИКІЙ ГОСУДАРЬ Нашъ, ИМПЕРАТОРЪ и САМОДЕРЖЕЦЪ ВСЕРОССІЙСКІЙ, ВАШЕГО ИМПЕРАТОРСКАГО ВЕЛИЧЕСТВА Мvропомазанія и Святыхъ Божественныхъ Таинъ Пріобщенія приближися время: того ради да благоволитъ ВАШЕ ИМПЕРАТОРСКОЕ ВЕЛИЧЕСТВО шествовать сія великія, соборныя церкви къ царскимъ вратамъ.

ГОСУДАРЬ ИМПЕРАТОРЪ передалъ свое оружіе сановникамъ, сошелъ съ трона и направился къ царскимъ вратамъ, гдѣ сталъ на разостланную золотую парчу. За ЕГО ВЕЛИЧЕСТВОМЪ послѣдовала ГОСУДАРЫНЯ ИМПЕРАТРИЦА и остановилась предъ амвономъ. Изъ алтаря вышли два Митрополита. Митрополитъ Палладій взявъ драгоцѣнный сосудъ со св. мvромъ, совершилъ Св. Мvро-

помазаніе на челѣ ЕГО ВЕЛИЧЕСТВА, на очахъ, ноздряхъ, устахъ, ушахъ, персяхъ и рукахъ, произнося: „печать дара Духа Святаго“. Митрополитъ Кіевскій отеръ помазанныя мѣста. Принявъ Мvропомазаніе, ГОСУДАРЬ ИМПЕРАТОРЪ отошелъ и сталъ по пра-

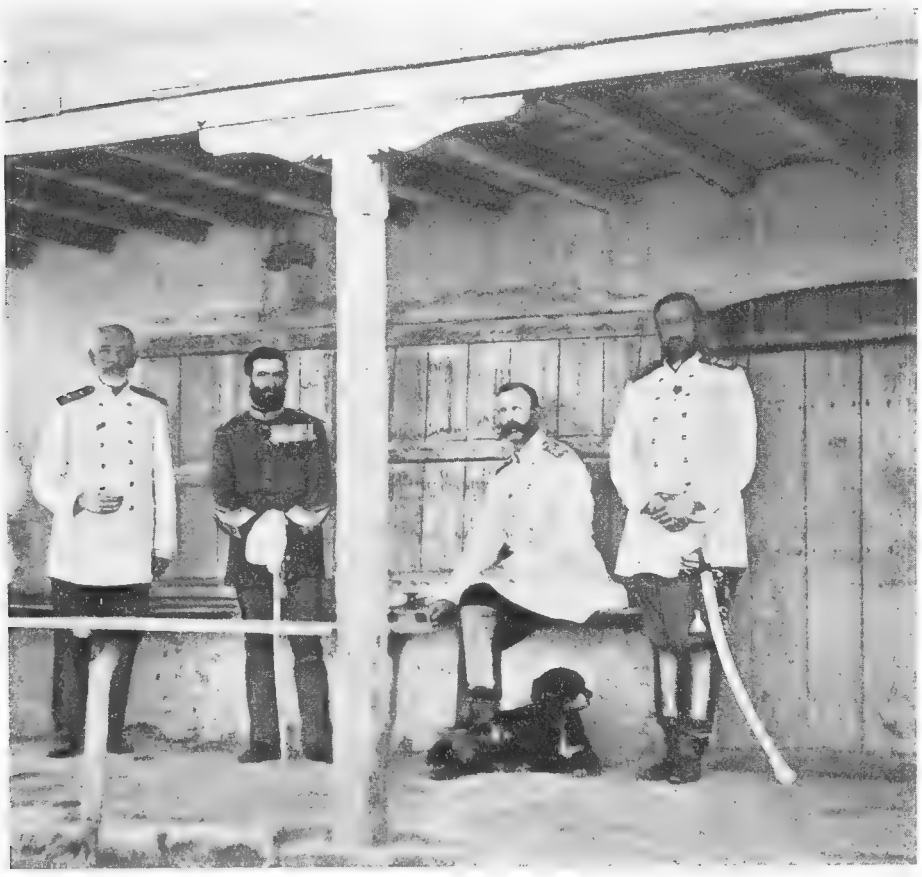

ИМПЕРАТОРЪ АЛЕКСАНДРЪ II съ Великимъ Княземъ НИКОЛАЕМЪ НИКОЛАЕВИЧЕМЪ Старшимъ и Принцемъ Карломъ Румынскимъ во время войны 1877—78 г.г.

(къ главѣ о Почетномъ Конвоѣ)

вую сторону царскихъ вратъ, противъ мѣстной иконы Спасителя.

Тогда приступила къ царскимъ вратамъ ГОСУДАРЫНЯ ИМПЕРАТРИЦА, ставъ на ту же золотую парчу. Митрополитъ С.-Петербургскій помазалъ мvромъ

только на челѣ ЕЯ ВЕЛИЧЕСТВА, произнося также: „печать дара Духа Святаго“. Митрополитъ Московскій отеръ мѣсто помазанія.

По окончаніи Св. Мvропомазанія, Митрополитъ Палладій ввелъ ГОСУДАРЯ черезъ царскія врата въ алтарь, и здѣсь, у престола, стоя на золотой парчѣ, ЕГО ВЕЛИЧЕСТВО пріобщился Св. Таинъ, какъ Помазанникъ Божій и верховный покровитель христіанской церкви, какъ пріобщаются священнослужители, то есть особо тѣла и особо крови Христовой.

По выходѣ изъ алтаря послѣ Причащенія, ГОСУДАРЬ ИМПЕРАТОРЪ снова сталъ къ иконѣ Спасителя, а ГОСУДАРЫНЯ ИМПЕРАТРИЦА приблизилась къ царскимъ вратамъ, для принятія Св. Даровъ обыкновеннымъ порядкомъ.

Послѣ Священнаго Мvропомазанія и причащенія Святыхъ Христовыхъ Таинъ, ИХЪ ВЕЛИЧЕСТВА изволили вмѣстѣ шествовать къ тронному мѣсту и сѣли на Свои престолы. Затѣмъ по прочтеніи благодарственныхъ молитвъ и возглашеніи протодіакономъ—при отпускѣ литургіи—многолѣтія и цѣлованія креста, поднесеннаго ИХЪ ВЕЛИЧЕСТВАМЪ, ГОСУДАРЬ ИМПЕРАТОРЪ снова возложилъ на Себя корону и взялъ скипетръ и державу. Тогда всѣ, какъ духовныя, такъ и свѣтскія особы троекратнымъ поклоненіемъ принесли ЕГО ВЕЛИЧЕСТВУ всеподданѣйшее поздравленіе съ совершившимся Его Св. Коронованіемъ и Св. Мvропомазаніемъ.

По окончаніи этого торжества, ГОСУДАРЫНЯ ИМПЕРАТРИЦА МАРІЯ ѲЕОДОРОВНА, въ сопровожденіи всѣхъ Великихъ Князей и Принцевъ, вышла изъ Собора и подъ балдахиномъ прослѣдовала во внутренніе покои Кремлевскаго Дворца. Послѣ чего

Коронованная ИМПЕРАТОРСКАЯ Чета—въ коронѣ и порфирѣ, а ГОСУДАРЬ ИМПЕРАТОРЪ кромѣ того со скипетромъ и державою въ рукахъ, изволила шест-

Августѣйшій Главнокомандующій, ЕГО ИМПЕРАТОРСКОЕ ВЫСОЧЕСТВО Великій Князь НИКОЛАЙ НИКОЛАЕВИЧЪ Старшій во время войны 1877—78 г.г.
(къ главѣ о Почетномъ Конвоѣ)

вовать подъ балдахиномъ въ Архангельскій Соборъ, для поклоненія мощамъ и гробницамъ предковъ.

Шествіе направилось по помосту, обитому алымъ

сукномъ, за дворцовую рѣшетку, мимо Чудова Монастыря, колокольни Ивана Великаго и Царь-Колокола и снова вступило въ Дворцовую площадку, къ паперти сѣверныхъ дверей Архангельскаго Собора.

Оттуда ИХЪ ВЕЛИЧЕСТВА изволили шествовать въ Благовѣщенскій Соборъ, гдѣ тоже прикладывались къ мощамъ. Затѣмъ прослѣдовали къ Красному Крыльцу.

Шествіе сопровождалось колокольнымъ звономъ и 101 пушечнымъ выстрѣломъ, а войска отдавали честь съ музыкой и барабаннымъ боемъ; восторженные клики ликующаго народа, привѣтствовали вѣнчаннаго и мvропомазаннаго ЦАРЯ, медленно шествующаго во всемъ своемъ величіи и блескѣ.

Выйдя изъ-подъ балдахина у нижней площадки Краснаго Крыльца, ИМПЕРАТОРСКАЯ Чета поднялась вверхъ. Съ верхней площадки Краснаго Крыльца ИХЪ ВЕЛИЧЕСТВА русскимъ троекратнымъ поклономъ поклонились народу. Шапки полетѣли на воздухъ и оглушительные, восторженные клики „ура“ разнеслись по всей Москвѣ-Бѣлокаменной.

Затѣмъ ГОСУДАРЬ ИМПЕРАТОРЪ и ГОСУДАРЫНЯ ИМПЕРАТРИЦА прослѣдовали во внутренніе покои.

Въ три часа дня въ Кремлевскомъ Дворцѣ, въ такъ называемой Грановитой Палатѣ, состоялась трапеза, которая отличалась особой торжественностью. ГОСУДАРЬ ИМПЕРАТОРЪ и ГОСУДАРЫНИ ИМПЕРАТРИЦЫ изволили выйти къ столу въ порфирахъ и коронахъ, а ГОСУДАРЬ ИМПЕРАТОРЪ, кромѣ того со скипетромъ и державою въ рукахъ. Столъ для ИХЪ ВЕЛИЧЕСТВЪ былъ приготовленъ подъ балдахиномъ и былъ накрытъ на три прибора. Передъ

столомъ стояли тѣ же троны, на которыхъ Они возсѣдали въ Успенскомъ Соборѣ, во время Св. Коронованія. Сѣвъ на Свой тронъ, ГОСУДАРЬ ИМПЕРАТОРЪ снялъ съ себя корону и передалъ ее, а также ски-

ИМПЕРАТОРЪ АЛЕКСАНДРЪ III,
въ бытность НАСЛѢДНИКОМЪ ЦЕСАРЕВИЧЕМЪ
съ Августѣйшимъ братомъ, Великимъ Княземъ
ВЛАДИМІРОМЪ АЛЕКСАНДРОВИЧЕМЪ во время
войны 1877—78 г.г.
(къ главѣ о Почетномъ Конвоѣ).

петръ и державу, для помѣщенія ихъ на особо приготовленномъ для того столѣ. По правую руку заняла мѣсто ГОСУДАРЫНЯ ИМПЕРАТРИЦА МАРІЯ ѲЕОДОРОВНА, по лѣвую ГОСУДАРЫНЯ ИМПЕРАТРИЦА

АЛЕКСАНДРА ѲЕОДОРОВНА. Кушанья и вина ИХЪ ВЕЛИЧЕСТВАМЪ подавали высшіе чины.

По окончаніи трапезы, ГОСУДАРЬ ИМПЕРАТОРЪ

ЕГО ИМПЕРАТОРСКОЕ ВЫСОЧЕСТВО Великій Князь СЕРГІЙ АЛЕКСАНДРОВИЧЪ во время войны 1877—78 г.г.
(къ главѣ о Почетномъ Конвоѣ).

возложилъ на Себя корону и принялъ въ руки скипетръ и державу; послѣ чего ИХЪ ВЕЛИЧЕСТВА удалились во внутренніе покои.

Съ наступленіемъ сумерекъ ИХЪ ВЕЛИЧЕСТВА изволили выйти изъ внутреннихъ покоевъ на балконъ, (что противъ Москворѣцкой набережной). Всѣ Особы ЦАРСКОЙ Семьи уже были тамъ. Когда ГОСУДАРЫНЯ ИМПЕРАТРИЦА вступила на балконъ, Ея ВЕЛИЧЕСТВУ былъ поданъ букетъ, состоящій изъ мно-

ЕГО ИМПЕРАТОРСКОЕ ВЫСОЧЕСТВО Великій Князь ПАВЕЛЪ АЛЕКСАНДРОВИЧЪ во время войны 1877—78 г.г.
(къ главѣ о Почетномъ Конвоѣ).

жества электрическихъ лампочекъ. И лишь только ГОСУДАРЫНЯ ИМПЕРАТРИЦА взяла его въ руки, онъ засвѣтился разноцвѣтными огнями; и въ тотъ же самый моментъ (по особому устройству электрическихъ проводовъ), какъ по данному сигналу, засвѣтились, загорѣлись неисчислимыми разноцвѣтными

огнями весь Кремль, со своими башнями и Ивановская колокольня, и вся Москва.

Волшебную картину представляла эта иллюминація Москвы. И нѣтъ возможности все перечислить, все описать. Конечно, красивѣе всего былъ Кремль.

Онъ весь былъ какъ въ огнѣ. Башни его были дивно разукрашены, однѣ зелеными и бѣлыми огоньками, другія—бѣлыми и темно-синими, третьи синими и красными. Особенно красива была Спасская башня. Орелъ ея, залитый свѣтомъ, какъ бы уносился въ воздухъ, и сама башня, сверху до низу свѣтящаяся красными и бѣлыми огоньками, представляла собою необычайное зрѣлище. Надъ всѣмъ этимъ возвышалась колокольня Ивана Великаго, унизанная отъ самаго креста и до подножія бѣлыми электрическими лампочками. Въ сумракѣ ночи ярко выдѣлялся этотъ великанъ, ослѣпительно сверкая, какъ бы осыпанный брилліантами. Мосты на Москвѣ рѣкѣ, всѣ дома, улицы,—все было дивно иллюминовано. Чудный видъ представлялся на Москву съ Воробьевыхъ горъ.

Иллюминація Москвы продолжалась три дня.

Для гостей устраивались обѣды, балы, а для народа 18-го Мая было гулянье на Ходынскомъ полѣ. Нужно было видѣть на Ходынкѣ тотъ моментъ, когда ГОСУДАРЬ ИМПЕРАТОРЪ съ ГОСУДАРЫНЕЙ ИМПЕРАТРИЦЕЙ вышли на балконъ ИМПЕРАТОРСКОЙ бесѣдки. Вся полумилліонная толпа, заполонившая поле, заволновалась какъ одинъ человѣкъ, неслыханное „ура“ потрясло воздухъ и шапки полетѣли вверхъ. ГОСУДАРЬ ИМПЕРАТОРЪ съ непокрытой головой, русскимъ низкимъ поклономъ вмѣстѣ съ ГОСУДАРЫНЕЙ ИМПЕРАТРИЦЕЙ отвѣчалъ на восторженныя привѣтствія народа.

ЕГО ИМПЕРАТОРСКОЕ ВЕЛИЧЕСТВО

ГОСУДАРЬ ИМПЕРАТОРЪ

НИКОЛАЙ АЛЕКСАНДРОВИЧЪ

въ полномъ походномъ обмундированіи и снаряженіи нижняго чина 16-го Стрѣлковаго Императора Александра III полка. 24-го октября 1909 г. въ Ливадіи.

Въ присутствіи ГОСУДАРЯ ИМПЕРАТОРА, громаднымъ оркестромъ въ нѣсколько сотъ человѣкъ, были исполнены гимнъ „Боже Царя храни“ и „Славься“. Послѣ чего ГОСУДАРЬ ИМПЕРАТОРЪ, ГОСУДА-

ЕГО ИМПЕРАТОРСКОЕ ВЫСОЧЕСТВО Великій Князь НИКОЛАЙ НИКОЛАЕВИЧЪ Младшій, во время войны 1877—78 г.г.
(къ главѣ о Почетномъ Квивоѣ).

РЫНЯ ИМПЕРАТРИЦА и всѣ Великіе Князья и Великія Княгини прослѣдовали въ Петровскій Дворецъ, который находится тутъ же у самаго Ходынскаго поля.

На площадкѣ Дворца уже собрались всѣ волостные старшины и прочіе представители сельскаго населенія (по одному изъ каждаго уѣзда), а также представители отъ дворянъ и земскіе начальники. Громкимъ, долгимъ „ура“ встрѣтили они Коронованную Чету. ГОСУДАРЬ ИМПЕРАТОРЪ далъ знакъ и все стихло. Его Величество обратясь къ волостнымъ старшинамъ, сказалъ: „ИМПЕРАТРИЦА и Я сердечно благодаримъ Васъ за выраженныя вами чувства любви и преданности. Не сомнѣваюсь, что ихъ раздѣляютъ всѣ ваши односельчане. Когда увидите ихъ, передайте имъ Наше спасибо. Заботы о благѣ вашемъ также близки Моему сердцу, какъ они были близки Дѣду Моему и незабвенному дорогому Родителю. Помните слова, сказанныя Имъ здѣсь волостнымъ старшинамъ, при вѣнчаніи Его на Царство. Между вами есть многіе, слышавшіе ихъ сами. Я хочу, чтобы эти слова всегда служили вамъ твердымъ руководствомъ. Дай вамъ Богъ въ будущемъ здоровья и успѣховъ въ трудѣ и добрыхъ дѣлахъ“.

Призовемъ себѣ на память и мы слова въ Бозѣ почившаго ИМПЕРАТОРА АЛЕКСАНДРА III, о которыхъ напомнилъ ГОСУДАРЬ ИМПЕРАТОРЪ НИКОЛАЙ АЛЕКСАНДРОВИЧЪ желая, чтобы Его вѣрноподданные навсегда сохранили ихъ въ сердцахъ своихъ: „Слѣдуйте совѣтамъ и руководству вашихъ предводителей дворянства и не вѣрьте вздорнымъ и нелѣпымъ слухамъ и толкамъ о передѣлахъ земли, даровыхъ прирѣзкахъ и тому подобномъ. Эти слухи распускаются Нашими врагами. Всякая собственность, точно также какъ и ваша, должна быть неприкосновенна“.

Затѣмъ ГОСУДАРЬ ИМПЕРАТОРЪ обратился съ рѣчью къ дворянамъ.

Послѣ чего всѣмъ присутствующимъ была предложена трапеза, а ИХЪ ВЕЛИЧЕСТВА, какъ радушные хозяева, обходили столы и со многими лицами милостиво бесѣдовали.

По истинно русскаму обычаю ГОСУДАРЬ ИМПЕРАТОРЪ съ ГОСУДАРЫНЕЙ ИМПЕРАТРИЦЕЙ и всѣми членами ЦАРСКОЙ Фамиліи ѣздили въ Троицко-Сергіевскую Лавру поклониться мощамъ Св. Преподобнаго Сергія Радонежскаго.

ВЫСОЧАЙШИМЪ смотромъ на Ходынскомъ полѣ 26-го Мая закончились всѣ коронаціонныя торжества, а въ 10 час. 10 мин. вечера того же дня ГОСУДАРЬ ИМПЕРАТОРЪ и ГОСУДАРЫНЯ ИМПЕРАТРИЦА, напутствуемые благопожеланіями всего народа отбыли изъ Москвы въ село Ильинское, гдѣ пробыли нѣсколько дней.

13-го Августа ИХЪ ВЕЛИЧЕСТВА отправились заграницу, причемъ посѣтили Германію, Англію и Францію. Повсюду Царственнымъ Гостямъ былъ оказанъ блистательный пріемъ.

ПОСѢЩЕНІЯ
ИХЪ ИМПЕРАТОРСКИМИ ВЕЛИЧЕСТВАМИ
г. Москвы въ 1900 и 1903 гг.

ПАСХА 1900 г. останется на многіе годы памятною для русскихъ людей. Въ этомъ году ИХЪ ВЕЛИЧЕСТВА пожелали провести Страстную недѣлю и встрѣтить день Свѣтлаго Христова Воскресенія въ Москвѣ, подъ сѣнью Московскихъ святынь, въ стѣнахъ Кремля—Алтаря Россіи, какъ назвалъ его въ Бозѣ почивающій ИМПЕРАТОРЪ АЛЕКСАНДРЪ III.

1-го Апрѣля, въ субботу на Вербной недѣлѣ, прибыла въ Москву ЦАРСКАЯ Чета. Подъ радостный звонъ колоколовъ и громовыя привѣтствія народа ИХЪ ВЕЛИЧЕСТВА съ Августѣйшими Дѣтьми проѣхали съ Николаевскаго вокзала къ Иверской часовнѣ и, приложившись къ великой Московской Святынѣ—

Иверской иконѣ Божіей Матери, прослѣдовали въ Кремлевскій Дворецъ.

Для содержанія охраны Кремлевскаго Дворца, а также Дворца въ Нескучномъ уже заранѣе была отправлена въ Москву команда Сводно-Гвардейскаго баталіона. Много трогательныхъ картинъ довелось

ИХЪ ИМПЕРАТОРСКІЯ ВЕЛИЧЕСТВА во время пребыванія въ Москвѣ.

увидѣть, въ дни ЦАРСКАГО пребыванія въ Москвѣ, этимъ счастливымъ избранникамъ,—такихъ картинъ, которыя не забываются всю жизнь, которыя даютъ силы съ радостью служить ЦАРЮ и Россіи и исполнять свой долгъ безъ колебаній въ самыя трудныя минуты.

На Страстной недѣлѣ ИХЪ ВЕЛИЧЕСТВА изволили говѣть въ Кремлевскихъ храмахъ. Обѣдню Авгу-

стѣйшіе Богомольцы слушали обыкновенно въ церкви Рождества Богородицы, что на Сѣняхъ.

Въ Великій Четвергъ ГОСУДАРЬ ИМПЕРАТОРЪ, ГОСУДАРЫНЯ ИМПЕРАТРИЦА, Августѣйшія Дочери ИХЪ ВЕЛИЧЕСТВЪ и Великій Князь СЕРГІЙ АЛЕКСАНДРОВИЧЪ съ Супругой, Великой Княгиней ЕЛИЗАВЕТОЙ ѲЕОДОРОВНОЙ сподобились причаститься Св. Таинъ. Чудное, умилительное зрѣлище представляетъ ЦАРСКОЕ причащеніе. Кто хоть разъ его видѣлъ, у того навсегда останется въ памяти моментъ, когда ИХЪ ВЕЛИЧЕСТВА, по древнему обычаю, прикладываются передъ причащеніемъ къ иконамъ и кланяются присутствующимъ. Затѣмъ, когда ЕГО ВЕЛИЧЕСТВО приблизится къ Св. Чашѣ, Протопресвитеръ произноситъ: „Святыхъ, Пречистыхъ и Животворящихъ Таинъ причащается рабъ Божій, Благочестивѣйшій, Самодержавнѣйшій, Великій ГОСУДАРЬ ИМПЕРАТОРЪ НИКОЛАЙ АЛЕКСАНДРОВИЧЪ...“

ЕГО ВЕЛИЧЕСТВУ угодно было осчастливить г.г. офицеровъ приглашеніемъ причащаться въ одной съ Нимъ церкви.

Въ Страстную Пятницу ИХЪ ВЕЛИЧЕСТВА молились въ церкви Рождества Богородицы за великой вечерней и по окончаніи ея прикладывались къ плащаницѣ.

Въ выносѣ плащаницы принимали участіе ГОСУДАРЬ ИМПЕРАТОРЪ, Великіе Князья СЕРГІЙ АЛЕКСАНДРОВИЧЪ, ДИМИТРІЙ ПАВЛОВИЧЪ и Принцъ ОЛЬДЕНБУРГСКІЙ.

Ночь надъ Москвою съ Великой Пятницы по Великую Субботу стояла довольно ясная, и многочисленные богомольцы Первопрестольной столицы направились въ храмъ поклониться плащаницѣ и слушать за-

утреню. Кремлевскій Успенскій Соборъ былъ полонъ народа. Въ Соборѣ служилъ Высокопреосвященный Митрополитъ Владиміръ, соборне съ многочисленныхъ духовенствомъ. Совершенно неожиданно для всѣхъ, въ самомъ началѣ богослуженія, около 2½ час. ночи, открылись западныя двери Собора, и въ храмъ вошли ИХЪ ВЕЛИЧЕСТВА и ИХЪ ИМПЕРАТОР-

Москва. ВЫСОЧАЙШІЙ выходъ въ Успенскій Соборъ къ Литургіи въ Вербное Воскресеніе, 2-го Апрѣля 1900 г.

СКІЯ ВЫСОЧЕСТВА Великій Князь СЕРГІЙ АЛЕКСАНДРОВИЧЪ и Великая Княгиня ЕЛИЗАВЕТА ѲЕОДОРОВНА. Во время крестнаго хода вокругъ храма ВЫСОЧАЙШІЯ Особы слѣдовали непосредственно за плащаницею, а за Ними двигалась огромная толпа народа съ зажженными свѣчами. Счастливые

богомольцы, удостоившіеся увидѣть трогательную картину шествія ЦАРЯ съ ЦАРИЦЕЙ, конечно, всю жизнь будутъ помнить эту ночь. ИХЪ ВЕЛИЧЕСТВА оставались въ церкви до конца богослуженія,--до 4½ час. утра.

Особенно радостно встрѣчала Москва Праздникъ Свѣтлаго Христова Воскресенія, онъ былъ для нея двойнымъ праздникомъ. При воспоминаніи о встрѣчѣ ГОСУДАРЕМЪ и ЦАРСКОЙ Семьей Свѣтлаго Праздника въ Москвѣ, невольно приходитъ на память стихотвореніе, написанное по поводу пріѣзда въ Москву ИМПЕРАТОРА НИКОЛАЯ I, также къ Празднику Св. Пасхи. Это стихотвореніе, какъ нельзя лучше выражаетъ чувства русскихъ людей къ своему ЦАРЮ.

ЦАРЬ въ Кремлѣ передъ святыней,
И народъ вокругъ Него
Оживленною твердыней
Собрался на торжество.
Что же движетъ эти волны?
Здѣсь нашъ духъ и наша кровь,
Всѣ единымъ чувствомъ полны,
Всѣхъ въ одно сплела любовь.
Похристосоваться нынѣ
Съ православною Москвой,
Поклониться въ ней святынѣ
ЦАРЬ пріѣхалъ всей Семьей.

Ужъ давно толпою тѣсной
Кремль такъ звучно не шумѣлъ,
Долго колоколъ воскресный
Тѣмъ весельемъ не гудѣлъ,
Какъ теперь полночнымъ звономъ
Отъ земли и до небесъ
Намъ и дальнимъ милліонамъ
Загудитъ „Христосъ Воскресъ".
Да воскреснетъ Онъ межъ нами
Вѣрой, правдой, чистотой,
И небесными дарами
Надѣлитъ ЦАРЯ съ Семьей*).

ИХЪ ВЕЛИЧЕСТВА слушали Свѣтлую заутреню и литургію въ Храмѣ Спаса за Золотой Рѣшеткой.

ГОСУДАРЬ ИМПЕРАТОРЪ христосовался съ присутствовавшими въ церкви и въ числѣ ихъ съ находящимися здѣсь чинами Сводно-Гвардейскаго баталіона.

---

*) Стих. Шевырева.

[illegible] ВЕЛИЧЕСТВО

[illegible]

НИКОЛАЙ АЛЕКСАНДРОВИЧЪ

[illegible] походномъ обмундированіи [illegible] 1-го Стрѣлковаго [illegible] Величества [illegible] состоящаго въ собственномъ Е. И. В. сводномъ пѣхотномъ полку старшаго унтеръ-офицера Чернова).

[illegible] ноября [illegible] Ливадіи.

Праздникъ въ Москвѣ, среди величайшихъ народныхъ Святынь, подъ сѣнью многовѣкового Кремля, милостью Божіей осуществилось.

„Здѣсь, гдѣ нетлѣнно почиваютъ угодившіе Богу Святители, среди гробницъ вѣнценосныхъ собирателей и строителей земли Русской, въ колыбели Самодержавія, усиленно возносятся молитвы къ Царю Царствующихъ, и тихая радость наполняетъ душу въ общеніи съ притекающими въ храмъ вѣрными чадами нашей возлюбленной церкви.

„Да услышитъ Господь эти молитвы, да подкрѣпитъ вѣрующихъ, да удержитъ колеблющихся, да воссоединитъ отторгнувшихся и да благословитъ Россійскую Державу, прочно покоющуюся на незыблемой истинѣ Православія, свято хранящаго вселенскую правду любви и міра.

„Въ молитвенномъ единеніи съ Моимъ народомъ Я почерпаю новыя силы на служеніе Россіи для ея блага и славы, и Мнѣ отрадно именно сегодня выразить ВАШЕМУ ИМПЕРАТОРСКОМУ ВЫСОЧЕСТВУ и, черезъ Васъ, дорогой Мнѣ Москвѣ одушевляющія Меня чувства. Христосъ Воскресе!“

На подлинномъ Собственною ЕГО ИМПЕРАТОРСКАГО ВЕЛИЧЕСТВА рукой написано „НИКОЛАЙ“.

Москва 9-го Апрѣля 1900 г.

ИХЪ ВЕЛИЧЕСТВА отбыли изъ Москвы 23-го Апрѣля.

Въ 1903 г. ИХЪ ВЕЛИЧЕСТВА снова посѣтили Москву. Особенно памятнымъ днемъ изъ этого ЦАРСКАГО пребыванія въ Первопрестольной столицѣ останется день ВЫСОЧАЙШАГО обхода Кремлевскихъ стѣнъ. ЦАРЬ съ ЦАРИЦЕЙ съ Великимъ Княземъ СЕРГІЕМЪ АЛЕКСАНДРОВИЧЕМЪ, Вели-

кой Княгиней ЕЛИСАВЕТОЙ ѲЕОДОРОВНОЙ, Великимъ Княземъ ДМИТРІЕМЪ ПАВЛОВИЧЕМЪ и Великой Княжной МАРІЕЙ ПАВЛОВНОЙ шествовали наверху по стѣнамъ, а внизу около стѣнъ двигались народныя волны, ни на шагъ не отставая отъ ЦАРСКАГО шествія. У Никольскихъ воротъ, гдѣ ИХЪ ВЕЛИЧЕСТВАМЪ нужно было спуститься внизъ, чтобы обойти ворота и продолжать обходъ стѣнъ, народъ окружилъ своего ЦАРЯ такою тѣсной толпою, что ЕГО ВЕЛИЧЕСТВО съ большимъ трудомъ двигался впередъ. Трогательное зрѣлище представлялось глазамъ счастливыхъ свидѣтелей этого обхода: благочестивый Русскій ЦАРЬ, посреди народной святыни, окруженный своимъ вѣрнымъ народомъ! Здѣсь чудно сочеталось все, чѣмъ была и будетъ во вѣки крѣпка Русская земля.

ПУТЕШЕСТВІЕ
ИХЪ ИМПЕРАТОРСКИХЪ ВЕЛИЧЕСТВЪ
въ 1903 г. въ Саровъ, на открытіе мощей Преподобнаго Серафима Саровскаго.

Лѣтомъ 1903 г. вся православная Россія готовилась къ великому церковному торжеству: предстояло прославленіе старца Серафима и открытіе мощей новоявленнаго угодника Божія въ Саровской обители.

Имя старца Серафима уже давно пользовалось глубокимъ почитаніемъ среди русскаго народа. Еще при жизни старца тысячи людей разнаго званія, возраста и состоянія искали у него молитвенной помощи и утѣшенія. По смерти подвижника въ его обитель стекались съ разныхъ концовъ нашей родины богомольцы, въ чаяніи исцѣленія и облегченія духовныхъ и тѣлесныхъ недуговъ, по молитвамъ великаго старца.

Въ ЦАРСКОЙ Семьѣ имя старца Серафима пользовалось издавна глубокимъ уваженіемъ. ИХЪ ВЕЛИЧЕСТВА пожелали присутствовать на предстоящемъ въ Саровѣ торжествѣ Православія. Во исполненіе благочестиваго желанія ЦАРЯ и ЦАРИЦЫ была назна-

чена ВЫСОЧАЙШАЯ поѣздка въ Саровъ ко дню открытія св. мощей.

Сводно-Гвардейскому баталіону предстояло принять участіе въ охранѣ помѣщеній, предназначенныхъ для ВЫСОЧАЙШАГО пребыванія въ Саровѣ. Еще въ серединѣ Мая въ Саровъ были отправлены старшіе унтеръ-офицеры Алексѣй Зыковъ и Иванъ Казаченко и ефрейторъ Андреевъ, для наблюденія за работами, производившимися въ домѣ монастырскаго игумена и въ архіерейскихъ покояхъ, приготовляемыхъ для Августѣйшихъ Богомольцевъ.

Образъ св. Серафима Саровскаго.

9-го Іюля, съ Гофмаршальскимъ поѣздомъ, въ 9 час. 15 мин. утра въ Саровъ отправилась команда, назначенная отъ Сводно-Гвардейскаго баталіона для охраны ИХЪ ВЕЛИЧЕСТВЪ во время предстоящихъ торжествъ. Въ составъ команды входили г.г. офицеры: Капитанъ Ерехович̀ъ и Штабсъ-Капитанъ Ломанъ, нижніе чины: на посты 12 унтеръ-офицеровъ и 8 рядовыхъ, 4 присмотрщика, 3 дневальныхъ, 4 для постовъ въ Дивѣевскомъ монастырѣ, 2 вѣстовыхъ при г.г. офицерахъ. Благополучно прибывшая въ г. Арзамасъ, команда Баталіона была доставлена въ Саровъ частью въ придворныхъ экипажахъ, частью же на подводахъ Дворцоваго вѣдомства.

Много трогательнаго, умиляющаго сердце, пришлось

увидѣть Сводно-Гвардейцамъ во время этой командировки. Вездѣ встрѣчали они радостное, и вмѣстѣ съ тѣмъ благоговѣйное, настроеніе богомольцевъ, отовсюду стремящихся къ новому великому свѣтильнику православной матушки Россіи. Особенное впечатлѣніе произвелъ переѣздъ отъ Арзамаса до Сарова. По сторонамъ дороги тянулись вереницы паломниковъ. Со всѣхъ концовъ нашей родины, изъ Сибири и Бѣлоруссіи, изъ Архангельска и отъ Чернаго моря, изъ ко-

Саровъ. Храмъ Живоноснаго источника и Успенскій Соборъ.

ренной русской земли и съ окраинъ, пришли сюда эти многія тысячи православнаго люда; старый и малый, женщины и дѣти, больные и здоровые, убогіе и богатые—всѣ шли къ одной цѣли, всѣхъ воодушевляла одна пламенная вѣра, всѣхъ привлекъ сюда предстоящій радостный день открытія мощей. Съ пѣніемъ духовныхъ пѣснопѣній и молитвъ приближалось это Христово воинство къ завѣтной обители. Чудная не-

забвенная была картина. Счастливы тѣ, кому Богъ привелъ ее видѣть.

Въ монастырь команда Баталіона прибыла въ 5 час. утра 12-го Іюля. Нижнимъ чинамъ отведено было помѣщеніе въ монастырскихъ келіяхъ, а г.г. офицеры остановились въ Дворянской гостинницѣ. 13-го Іюля было уже выставлено нѣсколько постовъ у приготовленныхъ къ ВЫСОЧАЙШЕМУ пріѣзду помѣщеній. Въ тотъ же

Саровъ. Покои ИХЪ ИМПЕРАТОРСКИХЪ ВЕЛИЧЕСТВЪ ГОСУДАРЯ ИМПЕРАТОРА и ГОСУДАРЫНИ ИМПЕРАТРИЦЫ АЛЕКСАНДРЫ ѲЕОДОРОВНЫ, а также Великаго Князя СЕРГІЯ АЛЕКСАНДРОВИЧА и Великой Княгини ЕЛИЗАВЕТЫ ѲЕОДОРОВНЫ.

день, а также 14-го и 15-го Іюля производился осмотръ этихъ помѣщеній и другихъ монастырскихъ зданій, были установлены и остальные посты.

Для ВЫСОЧАЙШИХЪ Особъ, прибывающихъ ко дню открытія мощей, были предназначены слѣдующія помѣщенія: ИХЪ ВЕЛИЧЕСТВАМЪ верхній этажъ игуменскаго дома, въ первомъ этажѣ этого дома помѣщались Его ИМПЕРАТОРСКОЕ ВЫСОЧЕСТВО Великій Князь СЕРГІЙ АЛЕКСАНДРОВИЧЪ съ Авгу-

стѣйшею Супругой Великой Княгиней ЕЛИЗАВЕТОЙ ѲЕОДОРОВНОЙ; ГОСУДАРЫНЯ ИМПЕРАТРИЦА МАРІЯ ѲЕОДОРОВНА занимала архіерейскіе покои; здѣсь же помѣщались; Великій Князь МИХАИЛЪ АЛЕКСАНДРОВИЧЪ, Великая Княгиня ОЛЬГА АЛЕКСАНДРОВНА и Принцъ ПЕТРЪ АЛЕКСАНДРОВИЧЪ Ольденбургскій; прочія ВЫСОЧАЙШІЯ Особы занимали Великокняжескій домъ за оградою монастыря.

Наступило 17-ое Іюля, день пріѣзда ЦАРЯ съ ЦАРИЦАМИ. На протяженіи 60 верстъ, отъ Арзамаса до

Саровъ. Покои ИХЪ ИМПЕРАТОРСКИХЪ ВЫСОЧЕСТВЪ: Великихъ Князей НИКОЛАЯ НИКОЛАЕВИЧА, ПЕТРА НИКОЛАЕВИЧА и Великихъ КнягиньАНАСТАСІИ НИКОЛАЕВНЫ, МИЛИЦЫ НИКОЛАЕВНЫ, а также ЮРІЯ МАКСИМИЛІАНОВИЧА Герцога Лейхтенбергскаго-Романовскаго.

Сарова, сплошною стѣною стоялъ народъ въ ожиданіи своего краснаго солнышка ЦАРЯ-БАТЮШКИ и ЦАРИЦЫ. Прилегающія къ Сарову мѣста были усѣяны многими десятками тысячъ богомольцевъ.

При радостныхъ привѣтствіяхъ народа ИХЪ ВЕЛИЧЕСТВА прибыли въ 6 час. вечера къ святымъ воротамъ обители. Августѣйшихъ Богомольцевъ встрѣтилъ Высокопреосвященный Антоній, Митрополитъ С.-Петербургскій, съ епископами и духовенствомъ.

Затѣмъ ИХЪ ВЕЛИЧЕСТВА прослѣдовали въ Успенскій Соборъ, а оттуда въ храмъ свв. Зосимы и Савватія, гдѣ покоились въ дубовомъ гробу честные останки Старца Серафима. Они были перенесены въ этотъ храмъ по вынутіи изъ земли, послѣ чего храмъ оставался закрытымъ, и никто, кромѣ духовенства и ВЫСОЧАЙШИХЪ Особъ, въ него не допускался. Изъ храма свв. Зосимы и Савватія ИХЪ ВЕЛИЧЕСТВА прослѣдовали въ домъ игумена, приготовленный для ВЫСОЧАЙШИХЪ Богомольцевъ. Здѣсь имѣли счастіе встрѣтить ИХЪ ВЕЛИЧЕСТВЪ офицеры Баталіона.

Надгробный памятникъ надъ могилою Преподобнаго Серафима Саровскаго.

Послѣ обѣда, вечеромъ, ГОСУДАРЬ ИМПЕРАТОРЪ съ ГОСУДАРЫНЕЙ ИМПЕРАТРИЦЕЙ АЛЕКСАНДРОЙ ѲЕОДОРОВНОЙ, а также ГОСУДАРЫНЯ ИМПЕРАТРИЦА МАРІЯ ѲЕОДОРОВНА изволили исповѣдываться у схимонаха Симеона, въ кельѣ Преподобнаго.

На слѣдующій день, въ 5 час. 45 мин. утра, совершился неожиданный ВЫСОЧАЙШІЙ выходъ къ ранней обѣднѣ, за которой ЦАРЬ съ ЦАРИЦЕЙ, а также

ЦАРИЦА-Мать пріобщались св. Таинъ. Глубокое впечатлѣніе на всѣхъ присутствующихъ произвело это ЦАРСКОЕ причащеніе, наряду со всѣми богомольцами. Душа народная понимала великое смиреніе Вѣнценосныхъ Богомольцевъ, и, когда ИХЪ ВЕЛИЧЕСТВА слѣдовали отъ обѣдни, съ устъ окружавшей Ихъ толпы невольно слетали трогательныя въ своей простотѣ поздравленія съ принятіемъ св. Таинъ. На-

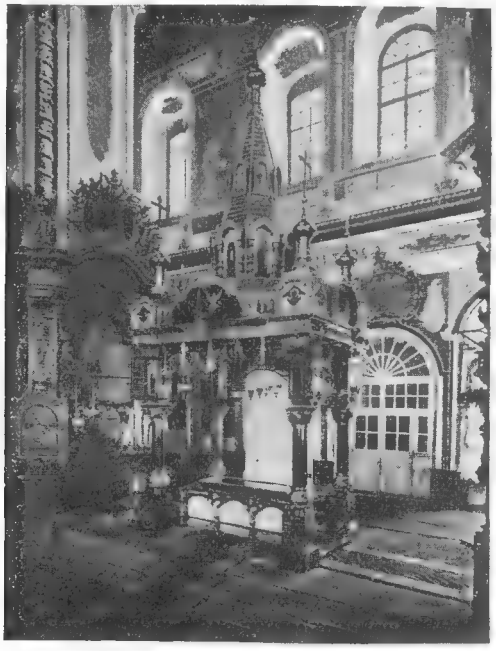

Рака съ мощами Преподобнаго Серафима Саровскаго.

родъ поздравлялъ своего ЦАРЯ, съ которымъ удостоился пріобщиться отъ одной чаши: „Поздравляемъ Тебя, ЦАРЬ-БАТЮШКА, съ принятіемъ св. Таинъ. Да будутъ Онѣ Тебѣ во исцѣленіе души и тѣла.“

Послѣ обѣдни совершенъ былъ ВЫСОЧАЙШІЙ обходъ монастыря, для осмотра и поклоненія его святынямъ. Послѣ завтрака ГОСУДАРЬ ИМПЕРАТОРЪ и Великіе Князья пѣшкомъ отправились къ источнику

Старца Серафима, а ГОСУДАРЫНИ ИМПЕРАТРИЦЫ прослѣдовали туда же въ экипажахъ. Какъ простой паломникъ смиренно шелъ Русскій ЦАРЬ къ источнику великаго народнаго молитвенника. По обѣимъ сторонамъ пути стоялъ народъ, сохранявшій полный порядокъ и спокойствіе. Съ радостнымъ чувствомъ лицезрѣли тысячи вѣрныхъ сыновъ Россіи, какъ ихъ благочестивый ГОСУДАРЬ несетъ бремя молитвеннаго подвига. Благоговѣйное почитаніе великаго подвижника объединяло ЦАРЯ съ Его народомъ.

Саровъ. Перенесеніе мощей св. Серафима изъ храма свв. Зосимы и Савватія въ Успенскій Соборъ, 18-го Іюля 1903 г.

ЕГО ВЕЛИЧЕСТВО возвращался обратно тою же дорогой, и живая стѣна богомольцевъ терпѣливо ожидала этого возвращенія, чтобы еще разъ насладиться лицезрѣніемъ обожаемаго ЦАРЯ.

Въ 6 час. вечера, 18-го Іюля всѣ ВЫСОЧАЙШІЯ Особы собрались въ покояхъ ГОСУДАРЫНИ ИМПЕРАТРИЦЫ МАРІИ ѲЕОДОРОВНЫ и оттуда прослѣдовали въ Соборъ ко всенощной. Въ Соборѣ была

уже приготовлена рака для мощей новопрославляемаго Угодника Божія. Надъ ракою съ двухъ сторонъ висѣли до 50 лампадъ, среди нихъ выдѣлялись лампады, привезенныя утромъ, въ этотъ день, и повѣшенныя по Личному указанію ИХЪ ВЕЛИЧЕСТВЪ. Ступени помоста были покрыты ковромъ Собственноручной работы ГОСУДАРЫНИ ИМПЕРАТРИЦЫ АЛЕКСАНДРЫ ѲЕОДОРОВНЫ.

Когда наступило время выхода на литію, духовенство двинулось въ Зосимо-Савватіевскій храмъ, за духовенствомъ слѣдовали ИХЪ ВЕЛИЧЕСТВА и прочія ВЫСОЧАЙШІЯ Особы, Свита и часть присутствовавшихъ въ Соборѣ. Среди несмѣтной толпы народа, съ крестнымъ ходомъ, подъ громкій трезвонъ колоколовъ, дубовый гробъ съ честными останками Старца Серафима былъ принесенъ въ Соборъ. Носилки съ гробомъ изволили нести ЕГО ВЕЛИЧЕСТВО съ Великими Князьями и духовенствомъ, непосредственно за ними слѣдовали ГОСУДАРЫНИ ИМПЕРАТРИЦЫ и Великія Княгини. Чины Баталіона принимали участіе въ этой торжественной церемоніи.

По установленіи гроба на приготовленномъ помостѣ служба продолжалась. Послѣ пѣнія „Хвалите“ гробъ былъ открытъ Митрополитомъ Антоніемъ и, по снятіи крышки съ гроба, наступила великая минута прославленія Отца нашего Серафима Саровскаго Чудотворца. Торжественно-трогательно, потрясая душу, зазвучали слова: „Ублажаемъ, ублажаемъ Тя, Преподобный Отче Серафиме, и чтемъ Святую память Твою, наставниче монаховъ и собесѣдниче ангеловъ“!..

По окончаніи богослуженія ИХЪ ВЕЛИЧЕСТВА приложились къ мощамъ Преподобнаго Серафима и въ 9 час. оставили Соборъ. Затѣмъ всю ночь безпре-

рывно служились молебны передъ мощами, и безчисленныя толпы народа совершали поклоненіе мощамъ.

Дивную неописуемую картину представляла Саровская обитель въ эту ночь. Почти никто изъ богомольцевъ не ложился спать. Огромная вереница ихъ въ благоговѣйной тишинѣ ожидала очереди, чтобы приложиться къ новопрославленной святынѣ. Расположи-

Саровъ. Обнесеніе мощей Преп. Серафима вокругъ храма, 19 Іюля 1903 г.

вшіеся вокругъ монастыря собирались у костровъ и здѣсь раздавалось пѣніе „Христосъ Воскресе“.—Исполнилось пророчество Великаго Старца.

Наступило утро 19-го Іюля. Въ 8 час. ИХЪ ВЕЛИЧЕСТВА прошли въ церковь къ обѣднѣ. За обѣднею, во время пѣнія „Спаси насъ Сыне Божій, во Святыхъ дивенъ Сый“, совершилось переложеніе мощей Препо-

добнаго въ приготовленную раку. Этотъ моментъ торжества ознаменовался особымъ чудомъ милости Божіей. Когда переносили гробъ, одна изъ богомолицъ, Масленникова, вытерла платкомъ нижнюю крышку гроба, а затѣмъ отерла этимъ платкомъ лицо своей дочери Екатерины, страдавшей около двухъ лѣтъ нѣмотою. Нѣмая тотчасъ же исцѣлилась. Во время Саровскихъ торжествъ чудесныхъ исцѣленій было множество, но этотъ случай, совершившійся въ такую торжественную минуту, особенно поразилъ всѣхъ бывшихъ свидѣтелями чуда милости Божіей, явленнаго по молитвѣ св. Серафима. Исцѣленная дѣвочка пріобщалась въ концѣ обѣдни. Послѣ причастія ИХЪ ВЕЛИЧЕСТВА удостоили дѣвочку милостивымъ вниманіемъ.

По окончаніи литургіи, среди множества народа, усыпавшаго все пространство монастыря, гробъ съ мощами, высоко поднятый на носилкахъ, былъ обнесенъ вокругъ Собора. И въ этотъ день, какъ наканунѣ, Сводно-Гвардейцы принимали участіе въ торжествѣ.

Въ 2 часа дня ВЫСОЧАЙШІЯ Особы удостоили присутствіемъ монастырскую трапезу, а въ 4½ час. посѣтили павильонъ, въ которомъ кушали чай, предложенный Тамбовскимъ дворянствомъ. Вечеромъ этого дня АВГУСТѢЙШІЕ Богомольцы изволили ходить пѣшкомъ къ источнику Преподобнаго.

20-го Іюля, въ 8 час. утра состоялся ВЫСОЧАЙШІЙ выходъ въ Соборъ. Послѣ краткаго молебствія ИХЪ ВЕЛИЧЕСТВА прошли къ св. вратамъ и затѣмъ отбыли изъ Саровской обители въ Дивѣевскій женскій монастырь.

Еще наканунѣ въ Дивѣевъ была отправлена

часть находившихся въ Саровѣ чиновъ Баталіона, подъ начальствомъ Штабсъ-Капитана Л. для несенія тамъ охранной службы.

Нижніе чины были размѣщены въ монастырской гостинницѣ.

ИХЪ ВЕЛИЧЕСТВА прибыли въ монастырь около 10 час. утра. Послѣ выслушанія молебствія Они изволили отстоять обѣдню въ домовой церкви игуменьи Маріи и завтракали у игуменьи. По обозрѣніи свя-

Саровъ. Народъ передъ Успенскимъ храмомъ.

тынь и достопримѣчательностей монастыря, полнаго воспоминаній о Преп. Серафимѣ (въ монастырѣ, между прочимъ сохраняется и келья Великаго Старца). Высокіе Богомольцы отбыли изъ Дивѣева.

Такъ окончились свѣтлые дни Саровскихъ торжествъ. Эти дни незабвенны не только для присутствовавшихъ на торжествахъ и удостоившихся счастья быть свидѣтелями ЦАРСКАГО пребыванія въ Саровѣ, но и для всей православной Россіи. ИХЪ ВЕЛИ-

ЧЕСТВА провели это время въ полномъ смыслѣ среди своего народа. Во время обходовъ монастыря, во время слѣдованія къ службамъ и при переходахъ изъ одного помѣщенія въ другое, ЦАРЬ съ ЦАРИЦЕЮ буквально ходили въ толпѣ, съ восторгомъ и безпредѣльною любовью смотрѣвшей на Нихъ.

Но еще цѣннѣе и дороже было духовное единеніе ЦАРСКОЙ Семьи со многими тысячами паломниковъ и со всей православной Россіей. Ихъ объединяло поклоненіе одной общей народной святынѣ. Какъ особенно яркое выраженіе этого единенія было причащеніе ИХЪ ВЕЛИЧЕСТВЪ отъ общей Чаши. Русскій ЦАРЬ, окруженный вѣрнымъ народомъ, склонялъ колѣна предъ мощами великаго угодника Божія, молитвенника за землю Русскую у престола Царя Небеснаго. Толпы богомольцевъ, сошедшихся со всѣхъ концовъ великой Россіи къ многоцѣлебному источнику Преподобнаго съ умиленіемъ видѣли воистину Благочестивѣйшихъ ЦАРЯ и ЦАРИЦУ, смиренно совершавшихъ свой молитвенный подвигъ. Невольно тысячи рукъ слагались въ крестное знаменіе, и безчисленныя уста творили молитву о благоденствіи ЦАРЯ и Его Семьи и о благословеніи Божіемъ Его Державѣ.

Саровскія торжества оставили въ душѣ ИХЪ ВЕЛИЧЕСТВЪ глубокое впечатлѣніе. Уже черезъ годъ послѣ ЦАРСКАГО пребыванія въ Саровѣ, ГОСУДАРЬ ИМПЕРАТОРЪ, въ отвѣтной телеграммѣ Епископу Иннокентію, на всеподданнѣйшее привѣтствіе, выразилъ знаменательными словами чувства ИХЪ ВЕЛИЧЕСТВЪ при воспоминаніяхъ о дняхъ Саровскихъ торжествъ:

„Саровъ. Преосвященному Иннокентію, епископу тамбовскому и шацкому. ГОСУДАРЫНЯ ИМПЕРА-

ТРИЦА и Я отъ всего сердца благодаримъ васъ, владыка, игумена Іерофея и всю братію Саровской пустыни за молитвы и привѣтствіе. Прошлогоднее пребываніе Наше въ Саровской обители и участіе въ прославленіи преподобнаго Серафима оставили въ Насъ глубокіе, неизгладимые, душевные слѣды. Съ сердечнымъ умиленіемъ вспоминаемъ молитвенное общеніе Наше съ саровскими богомольцами, со всѣхъ концовъ Россіи пришедшими поклониться въ этотъ день святому молитвеннику". „*НИКОЛАЙ*".

Съ отбытіемъ ИХЪ ВЕЛИЧЕСТВЪ, Сводно-Гвар-

Саровъ. Павильонъ, устроенный Тамбовскимъ дворянствомъ, гдѣ ИХЪ ВЕЛИЧЕСТВА изволили принять чай.

дейцы начали собираться въ обратный путь. 21-го Іюля команда двинулась изъ Сарова, увозя въ своихъ сердцахъ неизгладимое впечатлѣніе отъ пережитыхъ событій. Чины Баталіона, какъ русскіе люди и вѣрные слуги ЦАРЯ, живо чувствовали и понимали великое значеніе Саровскихъ торжествъ и были счастливы, что имъ удалось сдѣлаться наиболѣе близкими свидѣтелями жизни ЦАРСКОЙ Семьи въ Саровѣ.

24-го Іюля, около 4 час. дня, команда благополучно

прибыла въ Петербургъ, а въ 7½ час. вечера была уже въ Н. Петергофѣ.

Командированные въ Саровъ представители Сводно-Гвардейскаго баталіона сумѣли своей ревностной службой поддержать честь Баталіона и показать, что они сознавали важность и почетность возложенныхъ на нихъ обязанностей.

Самый лестный отзывъ о службѣ Сводно-Гвардейцевъ въ Саровѣ заключался въ письмѣ Князя А. А. Ширинскаго-Шихматова, члена ВЫСОЧАЙШЕ утвержденной Комиссіи по открытію мощей Преп. Серафима. Письмо это, адресованное на имя Дворцоваго Коменданта, было отдано Командиромъ Баталіона, Полковникомъ Порѣцкимъ въ приказѣ по Баталіону, отъ 29-го Ноября 1903 г.

„Въ письмѣ на имя Его Превосходительства Дворцоваго Коменданта отъ Князя Ширинскаго-Шихматова, препровожденномъ мнѣ, по приказанію Его Превосходительства, значится:

„Во время подготовленія Саровской пустыни къ предстоявшимъ іюльскимъ торжествамъ Вашимъ Превосходительствомъ командированы были въ мое распоряженіе нижніе чины Сводно-Гвардейскаго баталіона: старшіе унтеръ-офицеры Алексѣй Зыковъ и Иванъ Казаченко и ефрейторъ Андреевъ.

Названные нижніе чины имѣли постоянное наблюденіе за помѣщеніями, предназначенными для ИХЪ ИМПЕРАТОРСКИХЪ ВЕЛИЧЕСТВЪ, причемъ наблюденіе это представляло не мало затрудненій, въ виду производившихся тамъ сложныхъ работъ, требовавшихъ большого числа рабочихъ и мастеровыхъ. Ежедневно, по нѣсколько разъ въ день, я видѣлъ Зыкова, Казаченко и Андреева при исполненіи ими возложен-

ныхъ на нихъ отвѣтственныхъ обязанностей. Службу названныхъ нижнихъ чиновъ я по совѣсти долженъ признать примѣрной, а службу и способности старшаго унтеръ-офицера Зыкова выдающимися. Этому послѣднему я ввѣрилъ главное наблюденіе за приготовленіями въ аппартаментахъ ИХЪ ВЕЛИЧЕСТВЪ и приказалъ не пускать никого изъ постороннихъ, безъ моего, особаго на каждый разъ, разрѣшенія. Исполняя въ точности отданное мною приказаніе, унтеръ-офицеръ Зыковъ не впустилъ осмотрѣть названныя помѣщенія, несмотря на настойчиво выраженное желаніе, Генералъ-Лейтенанта Б. Затѣмъ, при осмотрѣ монастыря полицейскими чинами, совмѣстно съ чинами Сводно-Гвардейскаго баталіона, подъ моимъ общимъ наблюденіемъ, унтеръ-офицеръ Зыковъ, войдя въ помѣщеніе, гдѣ сохранялся монастырскій запасъ матрацовъ, (въ помѣщеніи, которое только что было осмотрѣно чинами мѣстной полиціи), вытащилъ изъ-подъ кучи матрацовъ спрятавшагося тамъ карманнаго вора, паспортъ котораго оказался поддѣланнымъ.

Дивѣевскій женскій монастырь.

Доводя о вышеизложенномъ до свѣдѣнія Вашего Превосходительства, я съ тѣмъ вмѣстѣ считаю долгомъ принести глубокую благодарность за командированіе въ Саровскую пустынь Капитана Е. и Штабсъ-Капитана Л., которые, ревностно исполняя служеб-

ный долгъ, своей обходительностью, доброжелательнымъ и тактичнымъ отношеніемъ къ монастырской братіи и ко всѣмъ прикосновеннымъ къ дѣлу лицамъ, заслужили всеобщее уваженіе.“

Объявляя означенный лестный отзывъ о службѣ чиновъ ввѣреннаго мнѣ Баталіона, считаю пріятнымъ для себя долгомъ выразить мою благодарность Капитану Е. и Штабсъ-Капитану Л. за ихъ усердную и отличнѣйшую во всѣхъ отношеніяхъ службу.

Старшему унтеръ-офицеру Зыкову и ефрейтору Андрееву за строгое честное и добросовѣстное исполненіе своихъ обязанностей объявляю мое спасибо.“

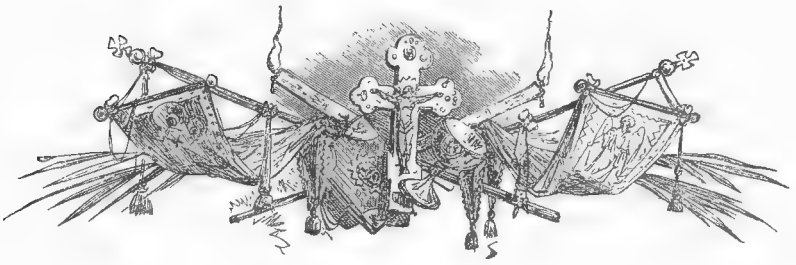

Закладка храма для чиновъ Собственнаго Е. В. Конвоя и Собственнаго Е. И. В. Своднаго пѣхотнаго полка, 20-го Августа 1909 г.

Проектъ храма, составленный проф. А. Н. Померанцевымъ.

20-го Августа 1909 г. въ Царскомъ Селѣ состоялась, въ ВЫСОЧАЙШЕМЪ присутствіи, закладка обширнаго (вмѣстимостью на 1000 человѣкъ) каменнаго

храма для чиновъ Собственнаго ЕГО ВЕЛИЧЕСТВА Конвоя и Собственнаго ЕГО ИМПЕРАТОРСКАГО ВЕЛИЧЕСТВА Сводnаго пѣхотнаго полка. Храмъ строится близъ Царскосельскаго Александровскаго

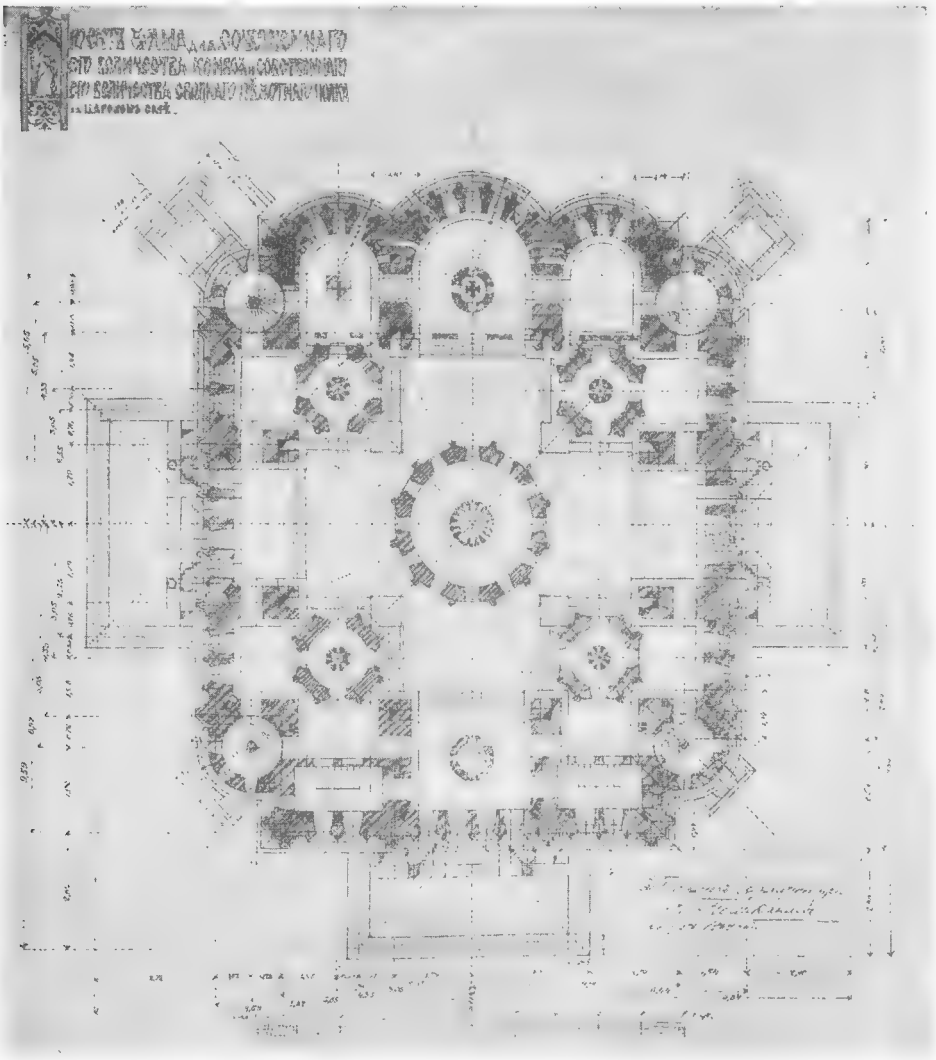

Планъ храма.

Дворца, на мѣстѣ пожертвованномъ и Лично указанномъ ГОСУДАРЕМЪ ИМПЕРАТОРОМЪ. Главный придѣлъ въ честь Ѳеодоровской иконы Божіей Ма-

тери—родовой иконы Дома Романовыхъ, а боковой—въ честь Святителя Алексія, Митрополита Московскаго, тезоименитаго ГОСУДАРЮ НАСЛѢДНИКУ ЦЕСАРЕВИЧУ.

Закладку храма совершалъ, по ВЫСОЧАЙШЕМУ повелѣнію, Преосвященный Ѳеофанъ, Епископъ Ямбургскій, Ректоръ С.-Петербургской Духовной Ака-

Древняя икона Ѳеодоровской Божіей Матери, временъ Іоанна Грознаго.

деміи. Въ день закладки Преосвященный прибылъ къ 2 часамъ дня въ расположеніе Полка, въ помѣщеніе учебной команды, гдѣ духовенству была отведена особая комната для облаченія. Въ $2^{3}/_{4}$ часа изъ помѣщенія учебной команды двинулся къ мѣсту закладки крестный ходъ. Впереди діакона и причетники Царскосельскаго Екатерининскаго собора несли крестъ,

хоругви и Евангеліе, за ними священникъ Л.-Гв. Конно-Гренадерскаго полка, о. Николай Андреевъ и священникъ Екатерининскаго собора, о. Стефанъ Ѳокко несли Ѳеодоровскую икону Божіей Матери, затѣмъ настоятель Екатерининскаго собора, митрофорный протоіерей о. Аѳанасій Бѣляевъ несъ икону Св. Алексія, Митрополита Московскаго, а настоятель Знаменской При-

Крестный ходъ къ мѣсту закладки храма.

дворной церкви, о. Василій Херсонскій—иконуЦариц ы Александры. За священниками шелъ съ крестомъ Владыка. Крестному ходу предшествовали пѣвчіе изъ чиновъ Собственнаго Е. И. В. Своднаго пѣхотнаго полка, съ Поручикомъ Заблоцкимъ.

Когда крестный ходъ приблизился къ мѣсту закладки, образа были положены на приготовленные

Иконы пожертвованныя Полку ИХЪ ИМПЕРАТОРСКИМИ ВЕЛИЧЕСТВАМИ 25-го Марта 1909 г.

Икона Спасителя.

Икона Божіей Матери „Скоропослушница".

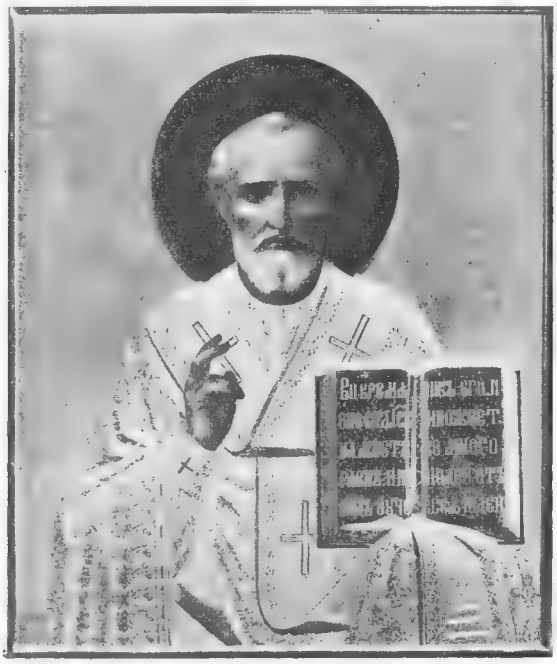

Икона Св. Николая Чудотворца.

аналои, и духовенство выстроилось для встрѣчи ГОСУДАРЯ ИМПЕРАТОРА.

На мѣстѣ закладки, въ ожиданіи ВЫСОЧАЙШАГО прибытія, были собраны казаки и нижніе чины Собственнаго Е. В. Конвоя и Собственнаго Е. И. В. Сводnаго пѣхотнаго полка. Здѣсь же находились начальствующія лица: Предсѣдатель Строительнаго Комитета,

Пріѣздъ ЕГО ИМПЕРАТОРСКАГО ВЕЛИЧЕСТВА на торжество закладки храма.

Командиръ Собственнаго Е. И. В. Своднаго пѣхотнаго полка, Свиты Е. В. Генералъ-Маіоръ Комаровъ и члены Комитета, Управляющій дѣлами Капитула Орденовъ, Гофмейстеръ Злобинъ, Царскосельскій Комендантъ, Генералъ-Лейтенантъ Даниловъ, офицеры Конвоя и Полка, полковыя дамы и лица Свиты.

Мѣсто постройки будущаго храма было украшено флагами и растеніями, среди цвѣтовъ водруженъ

крестъ, а также положены святыни, принесенныя съ крестнымъ ходомъ, и, кромѣ того, иконы Знаменія Божіей Матери и Николая Чудотворца—работа и даръ Серафимо-Понетаевской обители. Внизу передъ мѣстомъ закладки устроена была архіерейская каѳедра и приготовлено мѣсто для богослуженія.

Ровно въ 3 часа прибылъ изъ Петергофа на мо-

Молебствіе на мѣстѣ закладки храма. Молитва съ колѣнопреклоненіемъ.

торѣ ЕГО ИМПЕРАТОРСКОЕ ВЕЛИЧЕСТВО съ Августѣйшимъ Братомъ, Великимъ Княземъ МИХАИЛОМЪ АЛЕКСАНДРОВИЧЕМЪ и Августѣйшими Дочерьми, Великими Княжнами ОЛЬГОЮ НИКОЛАЕВНОЮ и ТАТІАНОЮ НИКОЛАЕВНОЮ. ГОСУДАРЯ ИМПЕРАТОРА сопровождали: Министръ ИМПЕРАТОРСКАГО Двора, Дворцовый Комендантъ, Генералъ-Адъютантъ Дедюлинъ, Командиръ Собственнаго

Е. В. Конвоя, Свиты Е. В. Генералъ-Маіоръ Князь Трубецкой, дежурный Флигель-Адъютантъ Мандрыка и лица ближайшей Свиты.

ЕГО ВЕЛИЧЕСТВО встрѣченъ былъ Генералъ-Лейтенантомъ Даниловымъ съ почетнымъ рапортомъ, а затѣмъ Строительнымъ Комитетомъ, съ Предсѣдателемъ, Генералъ-Маіоромъ Комаровымъ во главѣ.

ЕГО ИМПЕРАТОРСКОЕ ВЕЛИЧЕСТВО ГОСУДАРЬ ИМПЕРАТОРЪ изволитъ класть монету въ закладное мѣсто основанія храма.

Затѣмъ ГОСУДАРЬ ИМПЕРАТОРЪ изволилъ прослѣдовать къ мѣсту закладки, гдѣ Преосвященный Ѳеофанъ встрѣтилъ ЕГО ВЕЛИЧЕСТВО съ крестомъ и св. водою. Когда всѣ заняли мѣста, Владыка началъ молебствіе по установленному чину. ЕГО ВЕЛИЧЕСТВО первый изволилъ положить деньги въ приготовленное мѣсто. Когда закладное мѣсто было закрыто

доскою, ГОСУДАРЬ ИМПЕРАТОРЪ изволилъ положить первый кирпичъ въ основаніе воздвигаемаго храма. Послѣ ЕГО ВЕЛИЧЕСТВА кирпичи клали прочія АВГУСТѢЙШІЯ Особы, лица ГОСУДАРЕВОЙ Свиты и офицеры Конвоя и Полка. Затѣмъ преосвященный Ѳеофанъ обошелъ мѣсто закладки, окропляя его св. водою.

По окончаніи молебствія ГОСУДАРЬ ИМПЕРА-

ЕЯ ИМПЕРАТОРСКОЕ ВЫСОЧЕСТВО Великая Княжна ОЛЬГА НИКОЛАЕВНА изволитъ класть монету въ закладное мѣсто основанія храма.

ТОРЪ, Великія Княжны и Великій Князь приложились ко кресту. Когда крестный ходъ удалился, ГОСУДАРЬ ИМПЕРАТОРЪ и ИХЪ ВЫСОЧЕСТВА изволили осматривать мѣсто постройки храма, причемъ объясненія давали Академикъ А. Н. Померанцевъ, по проекту котораго воздвигается церковь, и Архитекторъ Е. Ф. Шретеръ.

Затѣмъ ЕГО ВЕЛИЧЕСТВО и ИХЪ ВЫСОЧЕСТВА изволили подняться въ шатеръ, гдѣ былъ устроенъ открытый буфетъ и приготовлено шампанское и фрукты. Здѣсь Свиты Е. В. Генералъ-Маіоръ Комаровъ провозгласилъ ЦАРСКУЮ Здравицу, покрытую восторженнымъ „ура“ присутствующихъ. Затѣмъ ГОСУДАРЬ ИМПЕРАТОРЪ обозрѣвалъ планы,

Закрѣпленіе закладной доски.

представленные Академикомъ Померанцевымъ, а также установленный въ шатрѣ новый иконостасъ походной церкви, иконы котораго исполнены Н. С. Емельяновымъ. Н. С. Емельяновъ былъ осчастливленъ милостивымъ разговоромъ ГОСУДАРЯ ИМПЕРАТОРА и удостоился поднести ЕГО ВЕЛИЧЕСТВУ икону Спаса Нерукотвореннаго, собственной работы.

Въ исходѣ 5-го часа ВЫСОЧАЙШІЯ Особы из-

волили отбыть въ Новый Петергофъ, сопровождаемыя восторженными привѣтствіями собравшихся.

Такимъ образомъ заботами и милостью ИХЪ ВЕЛИЧЕСТВЪ въ настоящее время приступлено къ осуществленію постройки храма для чиновъ ЦАРСКОЙ Охраны. Храмъ этотъ вполнѣ обезпечитъ удовлетвореніе религіозныхъ нуждъ чиновъ Конвоя и Полка.

ЕГО ИМПЕРАТОРСКОЕ ВЕЛИЧЕСТВО ГОСУДАРЬ ИМПЕРАТОРЪ
изволитъ класть первый кирпичъ.

Царственныя заботы о его созданіи должны еще разъ показать имъ какъ безпредѣльно велико ЦАРСКОЕ вниманіе къ ихъ нуждамъ, не только матеріальнымъ, но и духовнымъ; и первою молитвою каждаго изъ нихъ въ новомъ храмѣ должна быть молитва о небесной помощи свято исполнить долгъ службы ЦАРЮ-Отцу и Его Августѣйшему Семейству.

Значеніе воздвигаемаго храма разъяснено было

чинамъ Конвоя и Полка священникомъ Андреевымъ, въ слѣдующемъ словѣ:

„Воины Конвоя ЕГО ВЕЛИЧЕСТВА и—Собственнаго ЕГО ВЕЛИЧЕСТВА Сводnаго полка!

Мѣсто, на которомъ мы теперь стоимъ, вамъ знакомо, но теперь оно приняло совершенно иной видъ, оно пріобрѣтаетъ другое значеніе, дѣлается мѣстомъ особенно важнымъ, мѣстомъ—священнымъ. На немъ будетъ положено основаніе храму, въ которомъ

ЕГО ИМПЕРАТОРСКОЕ ВЫСОЧЕСТВО Великій Князь МИХАИЛЪ АЛЕКСАНДРОВИЧЪ изволитъ класть второй кирпичъ.

главный престолъ будетъ въ честь Пресвятыя Богородицы Ѳеодоровскія. Это святыня древняя, чтимая съ XII-го вѣка; а особенное почитаніе ея началось съ 1613 года. Въ смутное время, когда наше Отечество лишилось законнаго Царя, престолъ чуть было не занялъ иноземецъ, лучшіе люди съ высшимъ духовен-

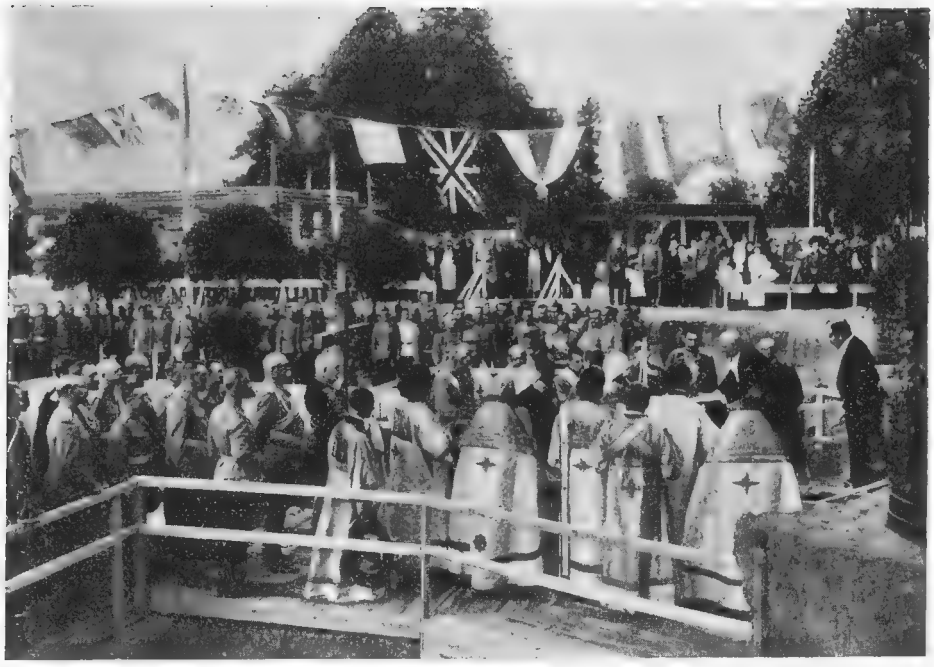

ЕЯ ИМПЕРАТОРСКОЕ ВЫСОЧЕСТВО Великая Княжна ОЛЬГА НИКОЛАЕВНА изволитъ класть третій кирпичъ.

ЕЯ ИМПЕРАТОРСКОЕ ВЫСОЧЕСТВО Великая Княжна ТАТІАНА НИКОЛАЕВНА изволитъ класть четвертый кирпичъ.

Министръ ИМПЕРАТОРСКАГО Двора и Удѣловъ, Генералъ-Адъютантъ баронъ Фредериксъ кладетъ пятый кирпичъ.

Дворцовый Комендантъ, Генералъ-Адъютантъ Дедюлинъ кладетъ шестой кирпичъ.

ствомъ, въ преднесеніи Креста и Чудотворной иконы Божіей Матери Ѳеодоровской, отправились въ Ипатіевскій монастырь, гдѣ пребывала инокиня Марѳа съ сыномъ своимъ Михаиломъ Ѳеодоровичемъ, и именемъ Матери Божіей просили, чтобы юный Михаилъ Ѳеодоровичъ, народный избранникъ, занялъ осиротѣлый престолъ. Такая мольба склонила инокиню Марѳу дать согласіе: она подвела сына къ иконѣ, благословила

Предсѣдатель Строительнаго Комитета, Свиты ЕГО ИМПЕРАТОРСКАГО ВЕЛИЧЕСТВА Генералъ-Маіоръ Комаровъ кладетъ седьмой кирпичъ.

ею и сказала: „Тебѣ, Владычице, поручаю моего сына. Да будетъ воля Святая надъ нимъ!“ Избранный Царь былъ возведенъ на престолъ, это было 14-го Марта 1613 года. Съ тѣхъ поръ, и по настоящее время, родъ Царей изъ Дома Романова находится подъ покровомъ Пресвятыя Богородицы Ѳеодоровскія.

Престолъ придѣла будетъ во имя Святителя Алексія Митрополита, соименника и покровителя НАСЛѢДНИКА ЦЕСАРЕВИЧА.

Аще не Господь созиждетъ домъ, то напрасно будутъ трудиться строители, слова псалма, которыя услышите. Всякое дѣло дѣлается съ благословенія Божія,

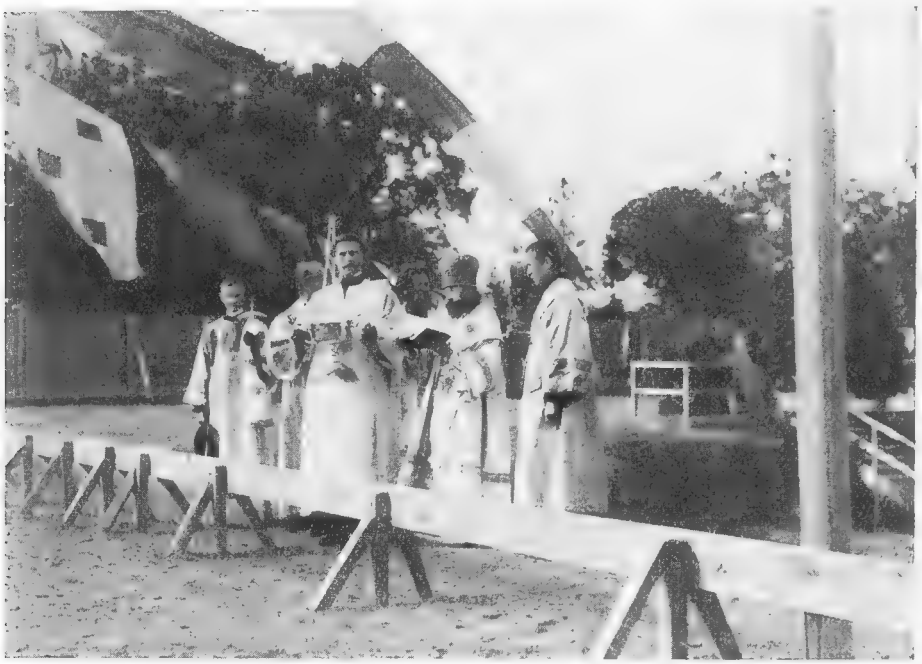

Чтеніе молитвы Епископомъ Θеофаномъ при освященіи рвовъ. (Священникъ Л.-Гв. Конно-Гренадерскаго полка о. Николай Андреевъ и діаконъ Л.-Гв. Егерскаго полка о. Николай Сперанскій).

а тѣмъ болѣе устроеніе дома Божія требуетъ Божьей помощи. Вотъ, съ благословенія Преосвященнаго Владыки, начнется рядъ соотвѣтствующихъ молитвословій, при этомъ архіерейскимъ священнодѣйствіемъ освятится приготовленная вода, которая чрезъ погруженіе св. креста получитъ благодатную силу, все здѣсь освящающую; съ молитвою благословится елей, который потомъ выльется на основные камни для освященія.

Затѣмъ св. водою окропится приготовленный крестъ, и священнослужителп водрузятъ его на мѣсто, гдѣ будетъ св. престолъ, на которомъ будетъ приноситься безкровная жертва. Впослѣдствіи крестъ подымется вверхъ и будетъ сіять вамъ, христолюбивые воины, издали, показывая вѣрующимъ, гдѣ мѣсто вашего прибѣжища, гдѣ неисчерпаемый источникъ, откуда мо-

Молебствіе на мѣстѣ закладки. Провозглашеніе Многолѣтія.

жете черпать силы, необходимыя среди житейскихъ трудностей, и для достойнаго несенія своихъ обязанностей служебныхъ, которыя порою не мало тяготятъ васъ. Далѣе—Владыка окропитъ основные камни, изъ коихъ одинъ Царь земной положитъ въ основаніе дома Царю Небесному; на эти заложенные камни выльется освященный елей, при молитвенномъ воспоминаніи, какъ нѣкогда Патріархъ Іаковъ, находясь въ

пустынѣ совершенно одинокимъ, со страхомъ ложился спать, положивъ въ изголовье камень, твердо вѣруя и уповая на Бога, и Богъ послалъ ему чудное видѣніе, послѣ котораго онъ всталъ, положилъ камень, возлилъ на него елей и сказалъ: „Это домъ Божій!“ Вотъ и мы теперь скажемъ: Это мѣсто свято! Помни это всякій, приходящій сюда! Кто бы ты ни былъ, дѣлающій или наблюдающій, храни въ сердцѣ своемъ и слыши, что

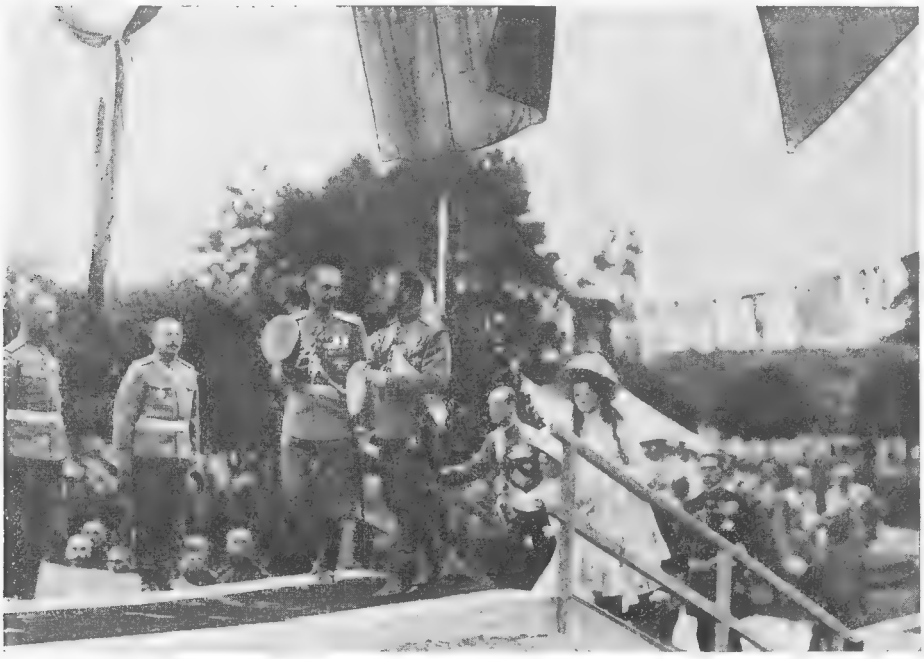

ЕГО ИМПЕРАТОРСКОЕ ВЕЛИЧЕСТВО ГОСУДАРЬ ИМПЕРАТОРЪ и ИХЪ ВЫСОЧЕСТВА изволятъ слѣдовать въ шатеръ.

нѣкогда сказалъ Господь Моисею, при купинѣ: „Не подходи! Это мѣсто свято, сними обувь твою и тогда иди“! Такъ и ты, приходящій сюда, приходи со страхомъ; отрѣшись отъ суеты мірской, отбрось нечистые помыслы и всякую страсть земную; и дѣлай Божье дѣло со страхомъ, какъ предъ Лицемъ Самого Господа.

А Ты, Милосердный Господи, воззри на насъ съ высоты небесной! Воззри на ЦАРЯ, ЦАРИЦЪ, на НАСЛѢДНИКА Престола, на всю Августѣйшую Семью и на всѣхъ насъ предстоящихъ и молящихся Тебѣ! Яви великую милость всѣмъ намъ, по ходатайству и молитвамъ Пречистой Матери и Святителя Алексія Митрополита. Благослови, просвѣти и умудри начинателей и

Отъѣздъ ЕГО ИМПЕРАТОРСКАГО ВЕЛИЧЕСТВА ГОСУДАРЯ ИМПЕРАТОРА послѣ закладки храма.

руководителей, возбуди въ сердцахъ ихъ горячую ревность имѣть непрестанное попеченіе и смотрѣніе о семъ важномъ дѣлѣ; а работникамъ пошли, Господи, здоровья, силъ и добрую волю работать такъ, чтобы было угодно Богу и душамъ покой.

Воины! Это великое устроеніе дома Божія для васъ,

поэтому помогайте молиться, молитесь теплѣе, съ вѣрою и упованіемъ на помощь Божію, молитесь за себя и за своихъ товарищей отсутствующихъ, такую молитву Господь приметъ, и строители не напрасно

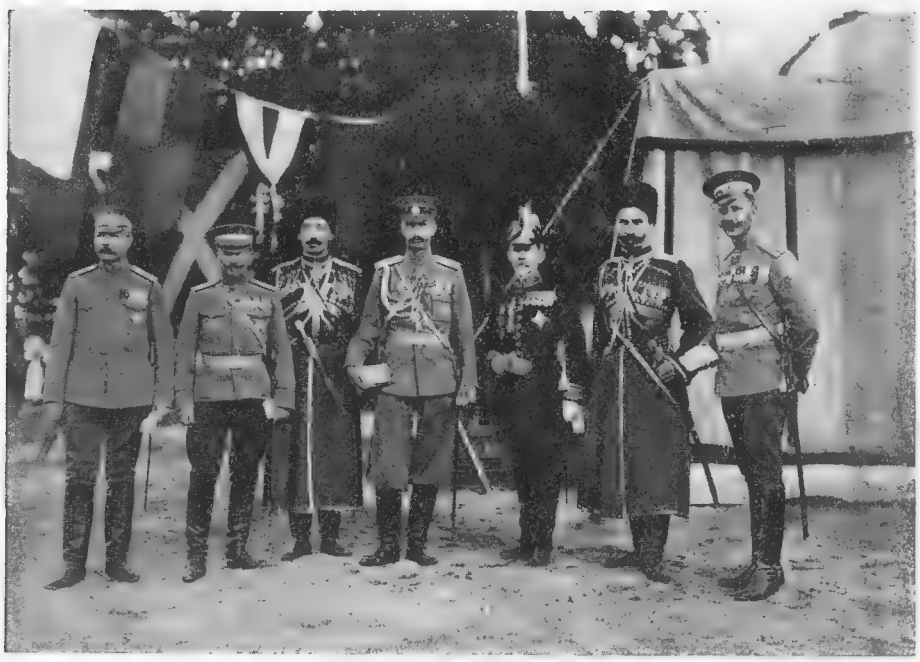

7 4 3 1 2 6 5

Члены Строительнаго Комитета:

1. Свиты Е. И. В. Ген.-М. В. А. Комаровъ. 2. Проф. А. Н. Померанцевъ 3. Полк. В. В. Перепеловскій. 4. Кап. Н. В. Шереховскій. 5. Кап. Д Н Ломанъ. 6. Подъес. А. Д. Тускаевъ. 7. Титул. Совѣт. В. И. Мѣлковъ.

будутъ трудиться, Господь наградитъ успѣхомъ, и это устроеніе, этотъ храмъ, можетъ быть, будетъ лучшимъ и благодарнымъ памятникомъ къ 1613 году".

Отрядъ чиновъ Гвардейскаго экипажа, съ Лейтенантомъ Н. С. Кн. Щербатовымъ, командированныхъ въ Сводно-Гвардейскую роту Охраны ЕГО ВЕЛИЧЕСТВА, въ 1881 г.

Краткія свѣдѣнія о строевой службѣ Собственнаго Е. И. В. Своднаго пѣхотнаго Полка.

Кромѣ своей спеціальной охранной службы Сводно-Гвардейцы, съ самаго основанія части, несли и общую строевую службу. Такую же службу несетъ въ настоящее время и Собственный Е. И. В. Сводный пѣхотный полкъ. О характерѣ строевыхъ занятій Полка приблизительно можно судить по нижеслѣдующимъ приказамъ:

I.

Командиръ 1-й бригады 1-й Гвардейской пѣхотной дивизіи, Генералъ-Маіоръ Васмундъ, препроводилъ ко мнѣ нижеслѣдующій ордеръ Инспекторскаго смотра, произведеннаго Баталіону 15-го Іюня сего года.

„Въ среду 15-го Іюня, я произвелъ Инспекторскій смотръ ввѣренному Вашему Высокоблагородію Баталіону.

На смотръ представилось: 13 офицеровъ и 437 нижнихъ чиновъ. Расходъ нижнихъ чиновъ, въ день смотра, былъ: домашній нарядъ — 4; больныхъ—3; командированныхъ—36.

Наружный видъ людей производитъ очень хорошее впечатлѣніе: свѣжестъ, бодрость, здоровье.

Порядокъ и спокойствіе, во время смотра, образцовыя. Одѣты отлично. Осмотрѣны передъ показомъ, до мельчайшихъ подробностей.

Отвѣчаютъ на вопросы внутренней и караульной службы весьма толково.

Много смышленныхъ и дѣльныхъ унтеръ-офицеровъ.

Въ денежномъ ящикѣ, въ день смотра, было 38962 руб. 5 коп., изъ нихъ 10570 р. 5 коп. артельной суммы и 28392 руб. собственныхъ солдатскихъ денегъ. Ящикъ въ полномъ порядкѣ.

Денежная и вещевая отчетность ведется съ примѣрною точностью. Журналъ взысканій ведется правильно. Желательно, однако, чтобы въ 1, 2 и 3 ротахъ причины взысканій записывались въ журналъ съ большею подробностью.

Пища—очень вкусная; хлѣбъ—доброкачественный.

У людей по 4 мундира; у большинства по 3 шинели. Предметы обмундированія сбережены очень хорошо. Бѣлья въ изобиліи; не забытъ и носовой платокъ.

Сомкнутыя ротныя ученья произведены отчетливо.

Взводные и отдѣленные знаютъ обстоятельно свое дѣло. Люди въ высшей степени внимательны. Ни одной ошибки, ни одной поправки. Курса стрѣльбы еще баталіонъ не начиналъ. Тѣмъ не менѣе, 4-я рота, вызванная совсѣмъ неожиданно на стрѣльбище, дала, на такой трудной стрѣльбѣ, какъ 300 шаговъ,—очень хорошій результатъ. Лучшее доказательство, что занятія подготовительными къ стрѣльбѣ упражненіями, велись настойчиво и умѣло.

Вообще же ввѣренный Вашему Высокоблагородію Баталіонъ представился на Инспекторскій смотръ, во всѣхъ отношеніяхъ, отлично. Командиръ 1-й бригады 1-й Гвардейской пѣх. див. Генералъ-Маіоръ Васмундъ".

Объявляя о семъ по Баталіону, не могу съ своей стороны не высказать съ особенной радостью, что Баталіонъ на Инспекторскомъ смотру представился въ блестящемъ видѣ и вполнѣ на высотѣ своего призванія.

Подобные блестящіе результаты конечно могли быть достигнуты лишь только благодаря совокупнымъ и постояннымъ трудамъ, стараніямъ и заботливости Завѣдывающаго хозяйствомъ, Г.г. ротныхъ Командировъ, баталіоннаго Адъютанта, субалтернъ-офицеровъ и вообще всѣхъ начальствующихъ лицъ, отъ старшаго до младшаго включительно.

Поставляю себѣ пріятнѣйшимъ долгомъ выразить имъ всѣмъ мою задушевную благодарность; въ особенности же благодарю Г.г. ротныхъ Командировъ, положившихъ не мало стараній и трудовъ для пользы дѣла.

Не могу не высказать, что блестяще показалась 3 рота. Движенія ея въ сомкнутомъ строю не оставляли желать ничего лучшаго, сердце мое радовалось видя, какъ молодцы 3-й роты, не взирая на ужасную грязь и глубокія канавы съ водой, безъ малѣйшей задержки, при полной тишинѣ въ строю шли бойко впередъ, не теряя ноги и равненія. Не могу также не упомянуть особенно и о 4-й ротѣ, которая будучи неожиданно вызвана на трудную стрѣльбу, не начавши еще проходить курса, дала очень хорошіе результаты и тѣмъ доказала вполнѣ, что рота отлично обучена и люди знаютъ свое дѣло.

Искренно благодарю Завѣдывающаго хозяйствомъ Штабсъ-Капитана А. Блестящее состояніе Баталіона въ матеріальномъ и хозяйственномъ отношеніи, а также примѣрное веденіе отчетности ясно свидѣтельствуютъ о тѣхъ постоянныхъ трудахъ, заботахъ и энергіи, съ которыми Штабсъ-Капитанъ А. ведетъ дѣло вотъ уже въ продолженіи девяти лѣтъ.

Спасибо также и всѣмъ нижнимъ чинамъ вообще, которые доказали еще разъ, что они настоящіе молодцы, достойные счастья служить въ Сводно-Гвардейскомъ баталіонѣ. Командиръ Баталіона, Флигель-Адъютантъ, Полковникъ *Озеровъ*.

(*Добавленіе къ приказу по Баталіону отъ 23 Іюня 1894 года за № 174*).

II.

14-го сего Іюля, ИХЪ ИМПЕРАТОРСКІЯ ВЕЛИЧЕСТВА изволили осчастливить Баталіонъ своимъ присутствіемъ на смотру ротныхъ ученій 3-й и 4-й ротъ.

ГОСУДАРЬ ИМПЕРАТОРЪ оставшись довольнымъ строевымъ ученіемъ ротъ изволилъ выразить мнѣ милостивое одобреніе, которое я счастливъ передать всѣмъ чинамъ Баталіона.

Твердо увѣренъ, что каждый изъ насъ, глубоко цѣня этотъ новый, столь Высокомилостивый, знакъ ВЫСОЧАЙШАГО вниманія Баталіону, постарается быть достойнымъ его, приложивъ всѣ свои силы къ строгому и честному исполненію своего долга передъ ЦАРЕМЪ и родиной и своихъ прямыхъ обязанностей службы. Командиръ Баталіона, Флигель-Адъютантъ, Полковникъ *Комаровъ*.

(Приказъ по Сводно-Гвардейскому баталіону 15 Іюля 1906 года № 196. г. Новый Петергофъ).

III.

Съ 3-го сего Іюня, предписываю ротамъ, свободнымъ отъ наряда, а также и добавочной, приступить къ занятіямъ.

Занятія вести ежедневно кромѣ воскресныхъ, праздничныхъ дней и Субботъ, утромъ отъ $8^1/_2$ до $9^1/_2$ часовъ утра, днемъ отъ $3^1/_2$ до $5^1/_2$ часовъ дня, по слѣдующему росписанію:

Съ 3-го по 20-е Іюня:

Одиночное ученіе.

Стойка безъ ружья. Повороты. Движенія. Стойка

съ ружьемъ. Стрѣльба. Ружейные пріемы. Повороты и движенія съ ружьемъ.

Шереножное ученіе.

Построеніе и разсчетъ шеренги. Выравниваніе шеренги. Повороты и ружейные пріемы. Размыканіе, смыканіе и перестроеніе въ двухшереножный строй. Движеніе шеренги. Перемѣна направленія. Стрѣльба. Обученіе разсыпному строю

Взводное ученіе.

Сомкнутый строй.

Построеніе и разсчетъ взвода. Выравниваніе и повороты взвода. Вздваиваніе и выстраиваніе рядовъ. Размыканіе и смыканіе взвода. Перестроеніе двухшереножнаго строя въ одношереножный и обратно. Составленіе ружей въ козлы. Движенія и перемѣна направленія, развернутаго строя взвода. Колонна, ея построеніе, перестроеніе и развертываніе. Движенія и перемѣна направленія колонны. Стрѣльба.

Разсыпной строй.

Общія указанія. Управленіе цѣпью. Обязанности начальниковъ въ цѣпи. Разсыпаніе взвода. Стрѣльба въ цѣпи. Движеніе цѣпи. Перемѣна направленія. Атака и ударъ въ штыки. Сборъ цѣпи.

Съ 20-го Іюня:

Ротныя ученія.

Сомкнутый строй.

Расчетъ роты и обязанности чиновъ. Строи роты: а) развернутый, б) колонны, в) по-взводно. Управленіе ротою. Выравниваніе роты. Повороты, вздваиваніе и выстраиваніе рядовъ, размыканіе и смыканіе, пере-

строеніе въ одношереножный строй и составленіе ружей въ козлы. Движенія и перемѣна направленія роты, построенія колоннъ изъ развернутаго строя и изъ рядовъ. Перестроенія колоннъ. Развертываніе колоннъ. Переходъ роты въ строй по-взводно и сборъ роты. Стрѣльба.

Боевой порядокъ ротъ.

Составъ боевого порядка и мѣста чиновъ. Управленіе боевымъ порядкомъ. Переходъ въ боевой порядокъ. Стрѣльба. Движеніе боевого порядка. Атака и ударъ въ штыки. Сборъ роты.

Обращаю вниманіе Командировъ ротъ на толковое и распорядительное управленіе взводными и отдѣленными командирами ввѣренными имъ частями, названныхъ унтеръ-офицеровъ и ефрейторовъ по окончаніи взводныхъ ученій я буду провѣрять лично. Командиръ Полка, Свиты ЕГО ВЕЛИЧЕСТВА Генералъ-Маіоръ *Комаровъ.*

(Приказъ по Собственному ЕГО ИМПЕРАТОРСКАГО ВЕЛИЧЕСТВА Сводному пѣхотному полку 31-го Мая 1908 года № 152. г. Новый Петергофъ).

IV.

17, 18 и 24 сего Іюля, мною были произведены смотры строевого образованія ротъ 1 го и 2-го баталіоновъ.

Въ строй было выведено въ 1-й ротѣ 36 рядовъ, во 2-й ротѣ 40 рядовъ, въ 3-й ротѣ 40 рядовъ, въ 4-й ротѣ 44 ряда, въ 5-й ротѣ 36 рядовъ и въ 6-й ротѣ 29 рядовъ.

Роты представились въ общемъ отлично. Съ удо-

вольствіемъ замѣчаю, что упущенія, бывшія въ прошлыхъ годахъ, нынѣ болѣе не повторялись. Особенно благопріятное впечатлѣніе производило полное отсутствіе шевеленія въ строю и абсолютная тишина безъ всякихъ подсчитываній, подсказываній и подталкиваній.

Указываю на слѣдующія ошибки и неправильности.

При обходѣ мною фронта ротъ, тотчасъ по принятіи рапорта Командира роты, подойдя къ лѣвому флангу я замѣтилъ, что не всѣ нижніе чины держали головы повернутыми налѣво—2, 3, 4 и 6 ротахъ часть нижнихъ чиновъ держали головы прямо, § 56 строевого устава.

Ружейные пріемы—вообще отчетливы и хороши, но только въ 4-й ротѣ, при пріемѣ на руку, не всѣ нижніе чины однообразно правильно ставятъ ноги. При пріемѣ на плечо, во всѣхъ ротахъ есть люди круто держащіе винтовки, и почти сплошь во всей 5-й и 6-й ротахъ.

Команда „на молитву шапки долой“ была подана невѣрно и несогласно § 48 строевого устава въ 1, 2, 4, 5 и 6-й ротахъ; постановка винтовки и снятіе головного убора должны производиться по одной исполнительной командѣ. По командѣ „ложись“ въ 3-й ротѣ 1-я шеренга не сдѣлала шагъ впередъ; въ 4-й, въ 5-й и 6-й ротахъ винтовки были положены неправильно § 18, 34 и 85 строевого устава.

Шагъ во всѣхъ ротахъ былъ отличный, увѣренный, твердый и ровный (120—124 шага въ минуту), лишь въ 3-й ротѣ счащивали при перестроеніяхъ и въ 1-й ротѣ слишкомъ сильно притоптывали обозначая ½ шага и на мѣстѣ шагъ, нога не терялась во время бѣга и при переходѣ въ шагъ. Движеніе исполнялось красивѣе во 2-й ротѣ.

Равненіе въ затылокъ и по рядамъ во всѣхъ ротахъ было очень хорошее, лишь замыкающіе чины нѣкоторыхъ ротъ слишкомъ широко шли между собою при движеніи на заднюю шеренгу.

Построенія взводной колонны изъ рядовъ роты повернутой направо исполнялось не по уставу въ 1-й и во 2-й ротѣ, въ 5-й ротѣ командиръ 3-го взвода подалъ команду, § 177 строевого устава.

Изъ развернутаго фронта взводная колонна была выстроена съ движеніемъ впередъ невѣрно во 2-й ротѣ, гдѣ взводы не ждали очищенія имъ мѣста и не шли черезъ плечо, а заходили за впереди идущіе взводы, § 175 строевого устава. При построеніи взводной колонны изъ развернутаго фронта на мѣстѣ въ 3-й и 5-й ротахъ задніе взводы слишкомъ долго топчутся на мѣстѣ.

При выстраиваніи развернутаго строя изъ взводной колонны въ 5-й ротѣ взводные командиры не выходили со своихъ мѣстъ, § 183 строевого устава.

При сборѣ 2-й роты во взводную колонну по линейному, командиръ 1-го взвода невѣрно поставилъ свой взводъ, остановивъ его правымъ флангомъ за линейнымъ, § 148 строевого устава.

Горнисты и барабанщики въ 4-й ротѣ, не дождавшись команды ротнаго командира, сами ушли за строй роты, § 155 строевого устава.

Вниманіе нижнихъ чиновъ за исключеніемъ 2-хъ мелкихъ случаевъ было полное. Несмотря на то, что составъ ротъ совершенно перемѣнился, благодаря влившимся за послѣдній годъ въ составъ Полка до сихъ поръ не бывшихъ въ Полку частей, я нашелъ роты

сплоченными и однообразно обученными,—такими же, какими онѣ были въ Сводно-Гвардейскомъ баталіонѣ.

Отъ души благодарю Г.г. баталіонныхъ и ротныхъ Командировъ и младшихъ офицеровъ за труды, давшіе такіе блестящіе результаты.

Молодцамъ нижнимъ чинамъ объявляю свое сердечное спасибо!!! Командиръ Полка, Свиты ЕГО ВЕЛИЧЕСТВА Генералъ-Маіоръ *Комаровъ*.

(Приказъ по Собственному ЕГО ИМПЕРАТОРСКАГО ВЕЛИЧЕСТВА Сводному пѣхотному полку 1-го Августа 1908 г. № 214, г. Новый Петергофъ).

Новый Петергофъ. Новыя казармы Собственнаго Е. И. В. Своднаго пѣхотнаго полка. Столовая нижнихъ чиновъ.

Новый Петергофъ. Новыя казармы Собств. Е. И. В. Свод. пѣх. полка.

Положеніе о Собственномъ ЕГО ИМПЕРАТОРСКАГО ВЕЛИЧЕСТВА Сводномъ пѣхотномъ полку

(ВЫСОЧАЙШЕ утверждено 17-го Августа 1907 г.).

I. НАЗНАЧЕНІЕ И СОСТАВЪ ПОЛКА.

§ 1. Собственный ЕГО ИМПЕРАТОРСКАГО ВЕЛИЧЕСТВА Сводный пѣхотный полкъ предназначенъ для несенія службы при Особѣ ГОСУДАРЯ ИМПЕРАТОРА и состоитъ изъ штаба Полка, и 2 баталіоновъ 4-ротнаго состава, комплектуемыхъ представителями отъ всѣхъ дѣйствующихъ строевыхъ пѣхотныхъ частей Гвардіи и Арміи, Л.-Гв. Сапернаго баталіона и Гвардейскаго Экипажа.

II. КОМПЛЕКТОВАНІЕ ПОЛКА.

§ 2. Командиръ Собственнаго ЕГО ИМПЕРАТОРСКАГО ВЕЛИЧЕСТВА Своднаго пѣхотнаго полка на-

значается, по представленію Дворцоваго Коменданта, ВЫСОЧАЙШИМЪ приказомъ.

§ 3. Прочими офицерами, а также классными и нижними чинами Полкъ комплектуется согласно прилагаемой при семъ вѣдомости.

§ 4. Всѣ офицеры Полка (кромѣ Командира Полка), во время службы въ Собственномъ ЕГО ИМПЕРАТОРСКАГО ВЕЛИЧЕСТВА Сводномъ полку, числятся въ командировкѣ отъ своихъ частей и продолжаютъ занимать въ нихъ вакансіи.

§ 5. Оберъ-офицеры командируются въ чинѣ поручика, при условіи пребыванія на дѣйствительной службѣ въ офицерскихъ чинахъ не менѣе 4-хъ лѣтъ.

§ 6. Офицеры командируются изъ числа вполнѣ достойныхъ, за личной отвѣтственностью командировъ соотвѣтствующихъ частей. Въ гвардейскихъ частяхъ выборъ подлежащихъ командированію производится командирами частей, а въ армейскихъ частяхъ—начальниками дивизій и лицами, пользующимися равной съ ними властью, изъ числа намѣченныхъ командирами частей кандидатовъ.

§ 7. Продолжительность службы въ Полку опредѣляется для штабъ-офицеровъ въ 3 года, а для оберъ-офицеровъ въ 4 года. Сроки этой службы могутъ въ каждомъ частномъ случаѣ продолжаться, по представленію командира Полка, Дворцовымъ Комендантомъ.

§ 8. Офицеры командируются въ Полкъ безъ казенной прислуги, такъ какъ таковыя назначаются имъ изъ состава Полка.

§ 9. Классные чины назначаются на общемъ основаніи.

§ 10. Нижніе чины командируются на укомплектованіе Собственнаго ЕГО ИМПЕРАТОРСКАГО ВЕЛИ-

ЧЕСТВА полка по выбору и за отвѣтственностью командировъ частей изъ числа наиболѣе достойныхъ.

§ 11. Нижніе чины (кромѣ фельдшеровъ) командируются въ Полкъ въ первый годъ службы по окончаніи частныхъ лагерныхъ сборовъ, съ такимъ расчетомъ, чтобы они прибыли по назначенію за мѣсяцъ до увольненія въ запасъ тѣхъ нижнихъ чиновъ, на смѣну которыхъ они командируются.

Замѣна увольняемыхъ въ запасъ должна производится ежегодно къ опредѣленному сроку самими частями безъ особыхъ требованій. Лишь при случайной убыли, Полкъ входитъ въ сношеніе съ подлежащими частями о замѣнѣ убывшихъ чиновъ.

Примѣчаніе: Точное указаніе времени, къ которому нижніе чины должны прибывать въ Полкъ, сообщается Дворцовымъ Комендантомъ начальству военныхъ округовъ.

§ 12. Нижніе чины, совершившіе серьезные проступки, а также оказавшіеся несоотвѣтствующими условіямъ службы въ Полку, по представленію Командира Полка, откомандировываются обратно въ свои части. При этомъ, во избѣжаніе излишнихъ расходовъ казны, нижніе чины, подлежащіе откомандированію въ одинъ изъ отдаленныхъ военныхъ округовъ (Туркестанскій, Омскій, Иркутскій и Приамурскій), переводятся распоряженіемъ Главнаго штаба въ пѣхотныя части, расположенныя въ предѣлахъ Европейской Россіи.

III. УПРАВЛЕНІЕ ПОЛКОМЪ.

§ 13. Собственный ЕГО ИМПЕРАТОРСКАГО ВЕЛИЧЕСТВА Сводный пѣхотный полкъ подчиняется Дворцовому Коменданту, которому въ строевомъ, инспекторскомъ и дисциплинарномъ отношеніяхъ предо-

ставляются права командира корпуса, а въ хозяйственномъ отношеніи—права начальника дивизіи.

§ 14. Управленіе Полкомъ въ строевомъ и хозяйственномъ отношеніяхъ производится на основаніи „положенія объ управленіи полкомъ“ и „положенія о хозяйствѣ въ отдѣльныхъ частяхъ войскъ“, съ тѣми отъ нихъ отступленіями, которыя обусловливаются настоящимъ Положеніемъ.

§ 15. Письменныя свѣдѣнія на чиновъ Полка ведутся въ самомъ Полку, почему войсковыя части высылаютъ въ Полкъ:

а) на офицеровъ—копіи съ послужныхъ списковъ; о всѣхъ вносимыхъ въ нихъ перемѣнахъ Полкъ сообщаетъ частямъ;

б) на нижнихъ чиновъ — подлинные послужные списки, правыя половины пріемныхъ формулярныхъ списковъ и санитарные билеты.

IV. ПРОХОЖДЕНІЕ СЛУЖБЫ.

§ 16. Повышеніе офицеровъ въ слѣдующіе чины производится по линіи въ соотвѣтствующихъ частяхъ. Полученіе въ Полку роты даетъ право на производство въ капитаны по линіи въ своей части.

§ 17. Нижніе чины по прослуженіи ими $^1/_2$ года въ Полку, за хорошее поведеніе и усердіе къ службѣ, по ходатайству ближайшихъ начальниковъ, могутъ повышаться властью Командира Полка въ ефрейторы.

§ 18. Для подготовки унтеръ-офицеровъ при Полку имѣется учебная команда, въ которую ежегодно зачисляется 80 нижнихъ чиновъ по выбору ротныхъ командировъ, изъ числа наиболѣе развитыхъ и выдѣляющихся нижнихъ чиновъ.

§ 19. Окончившіе успѣшно учебную команду, по удостоенію непосредственными начальниками, производятся въ младшіе унтеръ-офицеры, а затѣмъ и въ старшіе унтеръ-офицеры, на освобождающіяся вакансіи, властью Командира Полка.

§ 20. Всѣ фельдфебеля, унтеръ-офицеры, ефрейторы и нестроевые старшаго и младшаго разряда не занимаютъ вакансій соотвѣтствующихъ званій въ своихъ частяхъ.

§ 21. Нижніе чины остаются въ Полку до окончанія срока дѣйствительной службы, послѣ чего увольняются въ запасъ непосредственно изъ Полка.

§ 22. Младшіе унтеръ-офицеры и ефрейторы, окончившіе учебную команду, но не произведенные въ послѣдующія званія изъ-за недостатка вакансій, могутъ быть производимы при увольненіи въ запасъ: первые въ старшіе, а вторые въ младшіе унтеръ-офицеры.

§ 23. Въ Собственномъ ЕГО ИМПЕРАТОРСКАГО ВЕЛИЧЕСТВА Сводномъ пѣхотномъ полку сверхсрочнослужащими могутъ быть замѣщаемы должности фельдфебелей, старшихъ унтеръ-офицеровъ, 2-хъ полковыхъ каптенармусовъ, при чемъ имъ предоставляются права и преимущества, опредѣленныя приказами по военному вѣдомству 1905 года, за № 771 и 1906 г., № 156.

Кромѣ того, могутъ оставаться на сверхсрочной службѣ полковой писарь, два старшихъ писаря, фельдшера и два мастеровыхъ старшаго разряда, но съ правами и преимуществами опредѣленными для сверхсрочныхъ нестроевыхъ нижнихъ чиновъ.

§ 24. Въ Полку содержится, на общихъ основаніяхъ, школа для подпрапорщиковъ, число которыхъ не должно превышать 24. Сверхсрочные унтеръ-офи-

церы при успѣшномъ окончаніи школы производятся властью Дворцоваго Коменданта въ подпрапорщики, въ каковомъ званіи они вакансій въ своихъ частяхъ не занимаютъ.

§ 25. Въ виду исключительныхъ условій службы, обусловливаемыхъ особымъ назначеніемъ Полка, въ послѣднемъ въ изъятіе изъ закона, разрѣшается оставлять на сверхсрочной службѣ унтеръ-офицеровъ и безъ обязательнаго прохожденія ими курса въ школѣ подпрапорщиковъ, но съ правомъ полученія добавочнаго жалованья, въ размѣрѣ, опредѣленномъ ст. 13 Положенія, объявленнаго въ приказѣ по военному вѣдомству 1906 г. № 156, для нижнихъ чиновъ, не произведенныхъ въ подпрапорщики.

§ 26. Въ случаѣ оставленія на сверхсрочной службѣ нижнихъ чиновъ, подлежащихъ увольненію въ запасъ, соотвѣтствующіе части замѣстителей ихъ не командируютъ.

§ 27. Увольненіе со службы нижнихъ чиновъ Полка, состоящихъ на сверхсрочной службѣ, въ порядкѣ дисциплинарномъ, производится на точномъ основаніи ст. 31 Положенія, объявленнаго въ приказѣ по военному вѣдомству 1906 г. № 156.

§ 28. Нижніе чины, назначаемые писарями, мастеровыми и обозными, переименовываются въ нестроевые младшаго разряда, затѣмъ, по удостоенію ближайшаго начальства, могутъ повышаться въ старшій разрядъ.

§ 29. За безупречную службу въ Собственномъ ЕГО ИМПЕРАТОРСКАГО ВЕЛИЧЕСТВА Сводномъ пѣхотномъ полку учреждается особый знакъ. Знакъ этотъ для офицеровъ золотой, а для нижнихъ чиновъ штампованный изъ бѣлаго металла. Какъ знаки для

офицеровъ, такъ и знаки для нижнихъ чиновъ изготовляются на суммы Кабинета ЕГО ВЕЛИЧЕСТВА и носятся на лѣвомъ борту, при всѣхъ формахъ обмундированія.

Полученіе знака и право ношенія его вносится въ послужные списки чиновъ и предоставляется: 1) всѣмъ офицерамъ, служившимъ въ Полку, при выбытіи изъ онаго, и 2) всѣмъ нижнимъ чинамъ—при увольненіи ихъ изъ Полка, при чемъ удаляемые за неодобрительное поведеніе знакомъ не награждаются.

Награжденіе знакомъ дѣлается по удостоенію полкового начальства, при чемъ для нижнихъ чиновъ требуется пробыть въ Полку не менѣе шести мѣсяцевъ.

Рисунокъ знака остается тотъ же, который нынѣ установленъ для Сводно-Гвардейскаго баталіона, съ соотвѣтственно измѣненной лишь надписью.

§ 30. Помимо спеціальной службы, Полкъ обучается по всѣмъ отраслямъ строевой подготовки на общихъ основаніяхъ для пѣхотныхъ частей.

V. ДОВОЛЬСТВІЕ ПОЛКА.

§ 31. Всѣ виды довольствія отпускаются Полку подлежащими главными управленіями Военнаго Министерства, на основаніи существующихъ для Гвардейскихъ пѣхотныхъ частей и Гвардейскаго экипажа законоположеній.

§ 32. Нижніе чины при командированіи въ Полкъ снабжаются отъ своихъ частей 4 комплектами мундировъ съ шароварами, 3 шинелями, 2 фуражками и 2 барашковыми шапками.

Нижніе чины Л.-Гв. Павловскаго полка снабжаются кромѣ того гренадерками, а Гвардейскіе стрѣлки—взамѣнъ фуражекъ, третьими барашковыми шапками.

Вся мундирная одежда съ нижнихъ чиновъ, уволенныхъ изъ Полка, сдается Полкомъ въ Петербургское Окружное Интендантское Управленіе. На остающихся же на сверхсрочной службѣ обмундированіе зачисляется въ срокъ.

§ 33. Ежегодно Полку отпускаются, наравнѣ съ Гвардейскими частями, деньги на обновленіе и освѣженіе мундирной одежды, а также матеріалъ и деньги на постройку одной пары шароваръ для нижнихъ чиновъ, служащихъ въ полку 2-й годъ.

§ 34. Матеріалъ и деньги на постройку обмундированія для сверхсрочнослужащихъ отпускаются ежегодно Полку на основаніи существующихъ законоположеній.

§ 35. Снаряженіе для нижнихъ чиновъ отпускается Полку по штату и по табелямъ, установленнымъ для сухопутныхъ войсковыхъ частей, и выдается отъ Полка.

Въ числѣ предметовъ снаряженія Полку отпускаются, по числу нижнихъ чиновъ и офицеровъ, походныя палатки и шанцевый инструментъ (послѣдній для нижнихъ чиновъ Л.-Гв. Сапернаго баталіона—по особому расчету) по положенію.

§ 36. Нижніе чины Собственнаго ЕГО ИМПЕРАТОРСКАГО ВЕЛИЧЕСТВА Своднаго пѣхотнаго полка вооружаются: фельдфебеля—шашками и револьверами, горнисты и барабанщики -тесаками и револьверами, остальные строевые нижніе чины—3-линейными винтовками и тесаками.

Оружіе отпускается Полку на полное штатное число нижнихъ чиновъ.

§ 37. Деньги на ремонтъ и сбереженіе оружія отпускаются Полку на основаніяхъ, опредѣленныхъ для Гвардейскихъ пѣхотныхъ частей.

§ 38. Боевой комплектъ патроновъ, патроны для практики мирнаго времени, деньги на постройку мишеней и награды за стрѣльбу отпускаются Полку Главнымъ Артиллерійскимъ Управленіемъ по расчету, опредѣленному для Гвардейскихъ пѣхотныхъ частей.

§ 39. Денежное довольствіе чиновъ Полка производится Полкомъ, для чего:

а) На каждаго офицера, командируемаго въ Полкъ соотвѣтствующими частями, высылается аттестатъ объ удовлетвореніи его жалованіемъ и квартирными деньгами, (а также столовыми и фуражными, кому таковыя полагались).

Дальнѣйшее требованіе этихъ видовъ довольствія, а равно столовыхъ и фуражныхъ, для тѣхъ лицъ, коимъ таковыя присвоены, производится Собственнымъ ЕГО ИМПЕРАТОРСКАГО ВЕЛИЧЕСТВА Своднымъ пѣхотнымъ полкомъ.

б) На каждаго нижняго чина въ Полкъ высылаются аттестаты на провіантское и приварочное довольствіе и на жалованіе и арматурный списокъ на мундирную одежду и вещи, коими нижній чинъ былъ снабженъ отъ своей части при отправленіи изъ полка.

§ 40. Всѣ чины тѣхъ войсковыхъ частей, коимъ присвоены усиленные оклады содержанія, сохраняютъ таковые оклады и во время службы въ Собственномъ ЕГО ИМПЕРАТОРСКАГО ВЕЛИЧЕСТВА Сводномъ пѣхотномъ полку.

§ 41. На учебныя пособія для обученія грамотности отпускается каждой ротѣ по 8 руб. 29 коп., а учебной командѣ 40 руб. въ годъ.

§ 42. Для ближайшаго наблюденія за медицинской и санитарной частями въ тѣхъ частяхъ Полка, которыя находятся въ отдѣлѣ, распоряженіемъ Штаба Войскъ

Гвардіи и Петербургскаго Военнаго Округа, назначаются врачи отъ частей мѣстныхъ гарнизоновъ.

Вѣдомость укомплектованія Собственнаго ЕГО ИМПЕРАТОРСКАГО ВЕЛИЧЕСТВА Своднаго пѣхотнаго полка.

ОФИЦЕРЫ.

1. Командиръ Собственнаго ЕГО ИМПЕРАТОРСКАГО ВЕЛИЧЕСТВА Своднаго пѣхотнаго полка назначается, по представленію Дворцоваго Коменданта, ВЫСОЧАЙШИМЪ приказомъ.

2. Прочіе офицеры назначаются:

а) Отъ Гвардейскихъ частей:

Отъ 3 Гвардейскихъ пѣхотныхъ дивизій и Гвардейской Стрѣлковой бригады по очередно	3 шт.-офицера.
Отъ каждой изъ 6 бригадъ, входящихъ въ составъ 3-хъ Гвардейскихъ пѣхотныхъ дивизій, по 1-му оберъ-офицеру, всего.	6 об.-офиц.
Отъ Гвардейской Стрѣлковой бригады.	1 „ „
Отъ Л.-Гв. Сапернаго баталіона.	1 „ „
Отъ Гвардейскаго экипажа . .	1 „ „
б) Отъ Армейскихъ частей, по 1-му оберъ-офицеру отъ всѣхъ гренадерскихъ, пѣхотныхъ, стрѣлковыхъ дивизій и бригадъ по очереди, устанавливаемой Дворцовымъ Комендантомъ	17 об.-офиц.
Итого . . .	30 офицеровъ.

КЛАССНЫЕ ЧИНЫ.

Старшій врачъ и классный медицинскій фельдшеръ назначаются распоряженіемъ Главно-Медицинскаго Управленія.	2 кл. чин.
Оружейный мастеръ назначается распоряженіемъ Главнаго Артиллерійскаго Управленія.	1 „ „
Дѣлопроизводитель по хозяйственной части назначается на общихъ основаніяхъ	1 „ „
Итого . . .	4 кл. чин.

НИЖНІЕ ЧИНЫ.

1 Строевые.

а) Отъ Гвардейскихъ частей:

Отъ каждаго изъ 12 полковъ, входящихъ въ составъ 3-хъ Гвардейскихъ пѣхотныхъ дивизій по 17 человѣкъ всего.	204 ниж. ч.
Отъ каждой изъ частей гвардейской Стрѣлковой бригады по 11 чел. всего.	44 „ „
Отъ Гвардейскаго экипажа. . . .	12 „ „
Отъ Л.-Гв. Сапернаго баталіона. .	13 „ „

б) Отъ Армейскихъ частей:

Отъ каждаго изъ 16 Гренадерскихъ пѣхотныхъ полковъ по 3 . . .	48 „ „
Отъ каждаго изъ 108 пѣхотныхъ (армейскихъ) полковъ по 2 всего	360 „ „
Отъ каждаго изъ 36 Восточно-Сибирск. стрѣлк. полковъ по 2 всего.	72 „ „

Отъ каждаго изъ 20 стрѣлк. полковъ (Европ. Россіи) по 2, всего. . .	40	„ „
Отъ каждаго изъ 8 Финлянд. стрѣлк. полковъ по 2, всего	16	„ „
Отъ каждаго изъ 32 стрѣлковыхъ баталіоновъ, входящихъ въ составъ 1-й и 8-й Туркестанскихъ стрѣлков. бригадъ по 1, всего. . . .	32	„ „
Отъ каждаго изъ 8 стрѣлковыхъ баталіоновъ, входящихъ въ составъ 1-й и 2-й Кавказскихъ стрѣлковыхъ бригадъ по 1, всего	8	„ „
Отъ 1 Западно-Сибирскаго стрѣлковаго баталіона.	1	„ „
Итого. . . .	850	ниж. ч.

Примѣчаніе: Отъ каждой изъ частей 1-й и 2-й Гвардейскихъ пѣхотныхъ дивизій въ числѣ строевыхъ нижнихъ чиновъ командируется по 1 барабанщику, а отъ каждой изъ частей 3-й пѣхотной Гвардейской дивизіи и Гвардейской Стрѣлковой бригады по 1 горнисту.

2. Нестроевые:

а) Фельдшера назначаются распоряженіемъ Главнаго Военно-Медицинскаго Инспектора и за его отвѣтственностью и не включены въ настоящій расчетъ.

б) Прочіе нестроевые назначаются изъ числа командированныхъ на укомплектованіе Полка строевыхъ нижнихъ чиновъ.

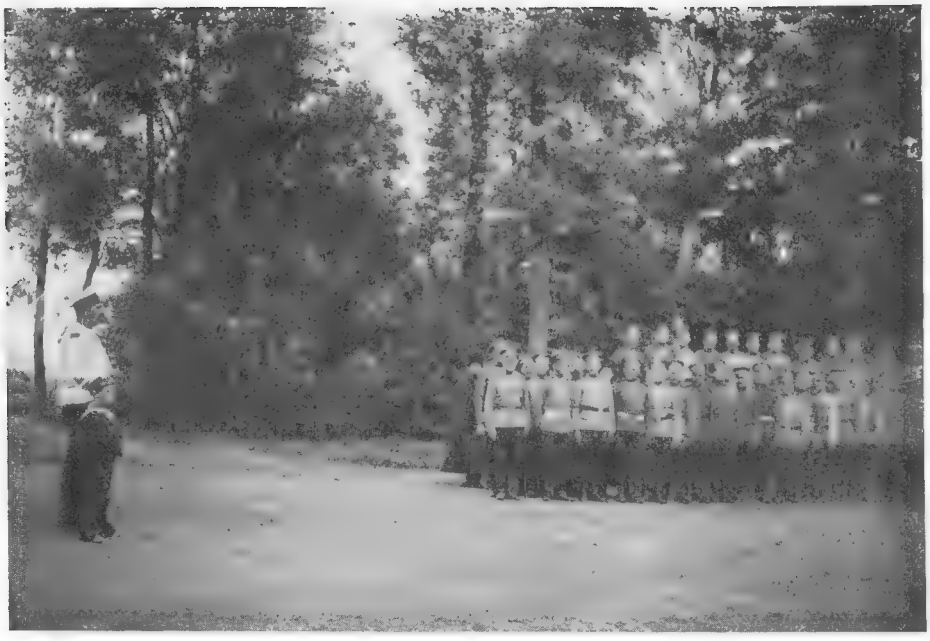

Новый Петергофъ. ЕГО ИМПЕРАТОРСКОЕ ВЫСОЧЕСТВО Государь Наслѣдникъ Цесаревичъ и Великій князь АЛЕКСІЙ НИКОЛАЕВИЧЪ съ дядькой, Андреемъ Деревенькой изволитъ слушать пѣсенниковъ Собственнаго Е. И. В. Своднаго пѣхотнаго полка.

Списокъ Гг. Командировъ и Офицеровъ Сводно-Гвардейской роты, Сводно-Гвардейскаго баталіона и Собственнаго ЕГО ИМПЕРАТОРСКАГО ВЕЛИЧЕСТВА Своднаго пѣхотнаго полка со дня сформированія.

Г.г. КОМАНДИРЫ:

1) Л.-Гв. Егерскаго полка Флигель-Адъютантъ, Полковникъ Иванъ Венедиктовичъ БОГАЕВСКІЙ.

Со дня сформир. Свод.-Гвард. роты (Мартъ 1881 г.) до 8 Октября 1883 г.

2) Л.-Гв. Преображенскаго полка Полковникъ Германъ Германовичъ Графъ СТЕНБОКЪ.

Съ 26 Октября 1883 г. до 3 Іюля 1884 г.

3) Флигель-Адъютантъ, Полковникъ Петръ Павловичъ ГЕССЕ.

Съ 4 Іюля 1884 г. до 22 Ноября 1888 г.

4) Л.-Гв. Преображенскаго полка Флигель-Адъютантъ, Полковникъ Сергѣй Сергѣевичъ ОЗЕРОВЪ.

Съ 23 Ноября 1888 г. до 10 Марта 1900 г.

5) Л.-Гв. Преображенскаго полка Полковникъ Александръ Николаевичъ ПОРѢЦКІЙ. Свиты Е. В. Ген.-М. 30 Іюля 1904 г.

Съ 10 Марта 1900 г. до 8 Августа 1904 г.

6) Л.-Гв. Преображенскаго полка Полковникъ Владиміръ Александровичъ КОМАРОВЪ. Флиг.-Ад. 23 Марта 1906 г. Свиты Е. В. Ген.-М. 3 Сентября 1907 г.

Съ 8 Августа 1904 г. Состоитъ нынѣ Командиромъ Собственнаго Е. И. В. Своднаго пѣхотнаго полка.

Г.г. ОФИЦЕРЫ:

1) Л.-Гв. Преображенскаго полка Поручикъ Павелъ Павловичъ ДОМЕРЩИКОВЪ. Приб.со дня сформиров. Свод.-Гвард. роты (Мартъ 1881 г.). Шт.-Капит. 1 Апрѣля 1882 г. Убылъ 21 Октября 1883 г.

2) Л.-Гв. Преображенскаго полка Прапорщикъ Владиміръ Александровичъ КОМАРОВЪ. Приб. 12 Января 1884 г. Шт.-Кап. 30 Авг. 1889 г. Убылъ 21 Октября 1890 г.

3) Л.-Гв. Преображенскаго полка Поручикъ Николай Павловичъ ШЛИТТЕРЪ. Приб. 1 Января 1897 г. Капит. 6 Декабря 1901 г. Убылъ 17 Ноября 1904 г.

4) Л.-Гв. Семеновскаго полка Подпоручикъ Алексѣй Максимовичъ РЕБИНДЕРЪ. Приб. со дня сформиров. Свод.-Гвард. роты (Мартъ 1881 г.). Убылъ 15 Января 1884 г.

5) Л.-Гв. Семеновскаго полка Поручикъ Николай Алексѣевичъ КАВТАРАДЗЕ. Приб. 16 Октября 1890 г. Шт.-Капит. 17 Апрѣля 1894 г. Убылъ 21 Февраля 1897 г.

6) Л.-Гв. Семеновскаго полка Штабсъ-Капитанъ Александръ Николаевичъ Баронъ ГРЕВЕНИЦЪ. Приб. 1 Декабря 1904 г. Капит. 6 Декабря 1907 г. Сост. нынѣ въ Собств. Е. И. В. Свод. пѣх. полку, Командиромъ 4-ой роты.

7) Л.-Гв. Измайловскаго полка Подпоручикъ Михаилъ Павловичъ ГАНЕНФЕЛЬДТЪ. Приб. со дня сформиров. Свод.-Гвард. роты (Мартъ 1881 г.). Убылъ Поруч. 21 Октября 1883 г.

8) Л.-Гв. Измайловскаго полка Поручикъ Николай Николаевичъ КРЕСТЬЯНОВЪ. Приб. 20 Августа 1889 г. Пол-

ковн. 23 Апр. 1908 г. Сост. нынѣ въ Собств. Е. И. В. Свод пѣх. полку, Командиромъ 2-го баталіона.

9) Л.-Гв. Егерскаго полка Прапорщикъ Эмануилъ Францевичъ ЮРЬЕВИЧЪ. Приб. 16 Апр. 1881 г. Поруч. 24 Мар. 1885 г. Убылъ 19 Августа 1889 г.

10) Л.-Гв. Егерскаго полка Поручикъ Александръ Сергѣевичъ КУТЕПОВЪ Приб. 20 Апрѣля 1905 г. Шт.-Капит. 6 Дек. 1908 г. Сост. нынѣ въ Собств. Е. И. В. Свод. пѣх. полку, полковымъ Адъютантомъ.

11) Л.-Гв. Московскаго полка Подпоручикъ Сергѣй Онуфріевичъ ЛАБУНСКІЙ. Приб. со дня сформиров. Свод.-Гвард. роты (Мартъ 1881 г.). Поруч. 30 Авг. 1882 г. Убылъ 21 Октября 1883 г.

12) Л.-Гв. Московскаго полка Поручикъ Александръ Александровичъ ГЕБЕЛЬ. Приб. 15 Апрѣля 1893 г. Полков. 22 Апрѣля 1907 г. Сост. нынѣ въ Собств. Е. И. В. Свод. пѣх. полку Командиромъ, 1-го баталіона.

13) Л.-Гв. Гренадерскаго полка Подпоручикъ Борисъ Александровичъ РУДАКОВЪ. Приб. 17 Апрѣля 1881 г. Шт.-Кап. 21 Апр. 1891 г. Убылъ 27 Апрѣля 1893 г.

14) Л.-Гв. Гренадерскаго полка Штабсъ-Капитанъ Георгій Петровичъ ИЛИНСКІЙ. Приб. 10 Октября 1907 г. Сост. нынѣ въ Собств. Е. И. В. Свод. пѣх. полку, Командиромъ 7 ой роты.

15) Л.-Гв. Павловскаго полка Поручикъ Авраамъ Георгіевичъ Князь ВАЧНАДЗЕ Приб. 25 Марта 1881 г. Полков. 30 Авг. 1894 г. Убылъ 10 Сентября 1894 г.

16) Л.-Гв. Павловскаго полка Поручикъ Дмитрій Николаевичъ ЛОМАНЪ. Приб. 12 Февраля 1900 г. Капит. 24 Сент. 1906 г. Сост. нынѣ въ Собств. Е. И. В. Свод. пѣх. полку Командиромъ 1-ой роты.

17) Л.-Гв. Финляндскаго полка Поручикъ Павелъ Владиміровичъ ТАРНАГУРСКІЙ. Приб. со дня сформиров. Свод.-Гвард. роты (Мартъ 1881 г.). Шт.-Капит. 17 Апр. 1883 г. Убылъ 21 Октября 1883 г.

18) Л.-Гв. Финляндскаго полка Поручикъ Алексѣй Алексѣевичъ РЕСИНЪ. Приб. 15 Августа 1894 г. Шт.-Капит. 6 Мая 1898 г. Убылъ 6 Марта 1900 г.

19) Л.-Гв. Литовскаго полка Подпоручикъ Виталій Ѳеодоровичъ АБАКУМОВЪ. Приб. 14 Ноября 1883 г. Шт.-Капит. 9 Апр. 1889 г. Убылъ 29 Августа 1894 г.

20) Л.-Гв. Литовскаго полка Поручикъ Александръ Ѳеодоровичъ ГОНЧАРОВЪ. Приб. 15 Октября 1899 г. Капит. 6 Дек. 1903 г. Убылъ 13 Іюля 1906 г.

21) Л.-Гв. Кексгольмскаго Императора Австрійскаго полка Поручикъ Александръ Гавриловичъ ЧАПЛИНСКІЙ. Приб. 10 Сентября 1894 г. Убылъ 8 Ноября 1899 г.

22) Л.-Гв. Кексгольмскаго Императора Австрійскаго полка Поручикъ Михаилъ Алексѣевичъ ЛАЗАРЕВЪ Приб. Іюня 1906 г. Сост. нынѣ въ Собств. Е. И. В. Свод. пѣх. полку.

23) Л.-Гв. С.-Петербургскаго Короля Фридриха-Вильгельма III полка Поручикъ Николай Васильевичъ СМИРНИЦКІЙ. Приб. 9 Ноября 1883 г. Шт.-Капит. 30 Августа 1885 г. Убылъ 20 Ноября 1889 г.

24) Л.-Гв. С.-Петербургскаго Короля Фридриха Вильгельма III полка Поручикъ Николай Вячеславовичъ ШЕРЕХОВСКІЙ. Приб. 1 Января 1897 г. Капит. 6 Дек. 1901 г. Сост. нынѣ въ Собств. Е. И. В. Свод. пѣх. полку, Завѣдывающимъ хозяйствомъ Полка.

25) Л. Гв. Волынскаго полка Поручикъ Владиміръ Николаевичъ МАЛАХОВЪ. Приб. 14 Ноября 1889 г. Убылъ въ Декаб. 1896 г.

26) Л.-Гв. Волынскаго полка Подпоручикъ Александръ Николаевичъ ДЕДЮЛИНЪ. Приб. 9 Ноября 1907 г. Сост. нынѣ въ Собств. Е. И. В. Свод. пѣх. полку.

27) Л.-Гв. 1-го Стрѣлковаго ЕГО ВЕЛИЧЕСТВА баталіона Подпоручикъ Георгій Александровичъ САВРИМОВИЧЪ. Приб. со дня сформиров. Свод.-Гвард. роты (Мартъ 1881 г.). Убылъ 21 Октября 1883 г.

28) Л.-Гв 1-го Стрѣлковаго ЕГО ВЕЛИЧЕСТВА баталіона Прапорщикъ Михаилъ Николаевичъ ДМИТРЕВСКІЙ. Приб. 17 Мая 1884 г. Убылъ Поруч. 13 Марта 1889 г.

29) Л.-Гв. 1-го Стрѣлковаго ЕГО ВЕЛИЧЕСТВА баталіона Штабсъ-Капитанъ Сергѣй Николаевичъ ИЛЬИНЪ. Приб. 23 Января 1904 г. Убылъ 26 Марта 1907 г.

30) Л.-Гв. 2-го Стрѣлковаго баталіона Штабсъ Капитанъ Николай Ѳеодоровичъ ѲЕДОРОВЪ. Приб. со дня сформированія Свод.-Гвард. роты (Мартъ 1881 г.). Убылъ 31 Іюля 1885 г.

31) Л.-Гв. 2 го Стрѣлковаго баталіона Поручикъ Владиміръ Григорьевичъ СЕМЕНОВЪ. Приб. 11 Августа 1885 г. Убылъ 12 Февраля 1889 г.

32) Л.-Гв. 2-го Стрѣлковаго баталіона Поручикъ Дмитрій Карловичъ СЕДЕРГОЛЬМЪ. Приб. 16 Іюня 1899 г. Капит. 6 Декабря 1904 г. Убылъ 12 Марта 1906 г.

33) Л.-Гв. 3-го Стрѣлковаго Финскаго баталіона Прапор-

щикъ Оскаръ Августовичъ ВЕСАНДЕРЪ. Приб со дня сформированія Свод.-Гвард. роты (Мартъ 1881 г.). Убылъ 16 Декабря 1883 г.

34) Л.-Гв. 3-го Стрѣлковаго Финскаго баталіона Поручикъ Іеронимъ Фридриховичъ БЬЕРНБЕРГЪ. Приб. 12 Марта 1889 г. Шт.-Капит. 30 Авг. 1890 г. Убылъ 7 Февраля 1894 г.

35) Л.-Гв. 4-го Стрѣлковаго ИМПЕРАТОРСКОЙ Фамиліи баталіона Подпоручикъ Михаилъ Михаиловичъ ЖАДОВСКІЙ. Приб. со дня сформиров. Свод.-Гвард. роты (Мартъ 1881 г.). Убылъ въ Маѣ 1884 г.

36) Л. Гв. 4-го Стрѣлковаго ИМПЕРАТОРСКОЙ Фамиліи баталіона Поручикъ Иванъ Николаевичъ АННЕНКОВЪ. Приб. 11 Января 1894 г. Убылъ 20 Августа 1899 г.

37) Л.-Гв. 4-го Стрѣлковаго ИМПЕРАТОРСКОЙ Фамиліи баталіона Поручикъ Генрихъ Генриховичъ фонъ-НЕФЪ. Приб. 6 Марта 1906 г. Шт.-Капит. 6 Дек. 1908 г. Сост. нынѣ въ Собств. Е. И. В. Свод. пѣх. полку.

38) Кадроваго баталіона Л.-Гв. Резервнаго пѣхотнаго полка (нынѣ Л. Гв. Стрѣлковаго полка) Штабсъ-Капитанъ Павелъ Максимовичъ ИВАНОВЪ. Приб. со дня сформиров. Свод.-Гвард. роты (Мартъ 1881 г.). Убылъ 22 Іюля 1882 г.

39) Кадроваго баталіона Л. Гв. Резервнаго пѣхотнаго полка (нынѣ Л. Гв Стрѣлковаго полка) Поручикъ Петръ Александровичъ ЕРЕХОВИЧЪ. Приб 1 Іюня 1891 г. Полков. 6 Дек. 1903 г. Убылъ 26 Марта 1904 г.

40) Л.-Гв. Стрѣлковаго полка Штабсъ-Капитанъ Николай Никаноровичъ АНДРЕЕВЪ. Приб. 15 Марта 1907 г. Сост. нынѣ въ Собств. Е. И. В. Свод. пѣх. полку, Командиромъ 5 ой роты.

41) Гвардейскаго Экипажа Лейтенантъ Николай Сергѣевичъ Князь ЩЕРБАТОВЪ. Приб. со дня сформиров. Свод.-Гвард. роты (Мартъ 1881 г.). Убылъ 12 Января 1885 г.

42) Гвардейскаго Экипажа Лейтенантъ Александръ Владиміровичъ ДЮБРЕЙЛЬ ЭШАППАРЪ. Приб. 25 Сентября 1884 г. Убылъ 10 Октября 1891 г.

43) Гвардейскаго Экипажа Лейтенантъ Михаилъ Сергѣевичъ Князь ПУТЯТИНЪ. Приб. 29 Мая 1891 г. Убылъ 10 Декабря 1894 г.

44) Гвардейскаго Экипажа Лейтенантъ Иванъ Ивановичъ ЛАНГЪ. Приб. 25 Августа 1895 г. Кап. 2 ран. Апр. 1900 г. Умеръ 26 Февраля 1905 г.

45) Гвардейскаго Экипажа Лейтенантъ Иванъ Владими-

ровичъ ДЮБРЕЙЛЬ-ЭШАППАРЪ. Приб. 15 Октября 1904 г. Убылъ 21 Апрѣля 1906 г.

46) Гвардейскаго Экипажа Лейтенантъ Карлъ Іоакимовичъ ДЕНЪ. Приб. 11 Апрѣля 1906 г. Убылъ 8 Мая 1908 г.

47) Гвардейскаго Экипажа Лейтенантъ Арминъ Карловичъ РЕЙЕРЪ. Приб. 2 Мая 1908 г. Сост. нынѣ въ Собств. Е. И. В. Свод. пѣх. полку.

48) Л.-Гв. Сапернаго баталіона Штабсъ-Капитанъ Александръ Михаиловичъ МИКЛАШЕВСКІЙ. Приб. со дня сформированія Свод-Гвард. роты (Мартъ 1881 г.). Капит. 9 Сент. 1883 г. Полков. 3 Сен. 1888 г. Убылъ 18 Декабря 1888 г.

49) Л.-Гв. Сапернаго баталіона Поручикъ Иванъ Антоновичъ НЕМИЛОВЪ. Приб. 14 Декабря 1888 г. Убылъ 30 Января 1895 г.

50) Л.-Гв. Сапернаго баталіона Поручикъ Николай Васильевичъ ДОБРОВОЛЬСКІЙ. Приб. 20 Января 1895 г. Капит. 29 Августа 1900 г. Убылъ 11 Января 1902 г.

51) Л.-Гв. Сапернаго баталіона Штабсъ Капитанъ Борисъ Дмитріевичъ ФРАНКЪ. Приб. 10 Декабря 1901 г. Капит. 3 Октября 1906 г. Сост. нынѣ въ Собств. Е. И. В. Сводн. пѣх. полку, Командиромъ 2-ой роты.

52) 1-го Лейбъ Гренадерскаго Екатеринославскаго ИМПЕРАТОРА АЛЕКСАНДРА III полка Подпоручикъ Николай Львовичъ Баронъ БОДЕ. Приб. 23 Авг. 1884 г. Шт.-Кап. 15 Апр. 1894 г. Убылъ 9 Декабря 1895 г.

53) 1-го Лейбъ Гренадерскаго Екатеринославскаго ИМПЕРАТОРА АЛЕКСАНДРА III полка Поручикъ Владиміръ Петровичъ УЛЬЯНИНЪ. Приб. 1 Января 1908 г. Сост. нынѣ въ Собств. Е. И. В. Свод. пѣх. полку.

54) 6-го Гренадерскаго Таврическаго Е. И. В. Вел. Кн. МИХАИЛА НИКОЛАЕВИЧА полка Поручикъ Алексѣй Александровичъ АКСЕНОВЪ. Приб. 1 Января 1908 г. Сост. нынѣ въ Собств. Е. И. В. Сводн. пѣх. полку.

55) 8-го Гренадерскаго Московскаго Вел. Герцога Мекленбургъ-Шверинскаго Фридриха полка Поручикъ Николай Николаевичъ ХАЙЛОВЪ. Приб. 15 Февраля 1908 г. Сост. нынѣ въ Собств. Е. И. В. Свод. пѣх. полку.

56) 12-го Гренадерскаго Астраханскаго ИМПЕРАТОРА АЛЕКСАНДРА III полка Прапорщикъ Дмитрій Александровичъ РОМАНОВЪ. Приб. 19 Августа 1884 г. Поруч. 30 Августа 1888 г. Убылъ 27 Апрѣля 1893 г.

57) 13-го Лейбъ-Гренадерскаго Эриванскаго ЕГО ВЕЛИ-

ЧЕСТВА полка Поручикъ Борисъ Дмитріевичъ Князь СИДАМОНЪ-ЭРИСТОВЪ. Приб. 15 Января 1889 г. Убылъ 16 Іюля 1891 г.

58) 16-го Гренадерскаго Мингрельскаго Е. И. В. Вел. Кн. ДМИТРІЯ КОНСТАНТИНОВИЧА полка Поручикъ Борисъ Васильевичъ КУЛЮКИНЪ. Приб. 26 Февр. 1908 г. Сост. нынѣ въ Собств. Е. И. В. Свод. пѣх. полку.

59) 2-го пѣхотнаго Софійскаго ИМПЕРАТОРА АЛЕКСАНДРА III полка Поручикъ Александръ Эдуардовичъ ТАЙЦЪ. Приб. 2 Окт. 1895 г. Убылъ 22 Января 1898 г.

60) 4-го пѣхотнаго Копорского полка Поручикъ Василій Петровичъ ЗАБЛОЦКІЙ. Приб. 2 Апр. 1909 г. Сост. нынѣ въ Собств. Е. И. В. Свод. пѣх. полку.

61) 6-го пѣхотнаго Либавскаго Принца Фридриха-Леопольда Прусскаго полка Поручикъ Нилъ Игнатьевичъ КУШРИЧЕНКОВЪ. Приб. 15 Окт. 1909 г. Сост. нынѣ въ Собств. Е. И. В. Свод. пѣх. полку.

62) 63 го пѣхотнаго Углицкаго полка Подпоручикъ Джанбулатъ Казбулатовичъ АБАЦІЕВЪ. Приб. 27 Іюля 1882 г. Убылъ 21 Ноября 1883 г.

63) 65-го пѣхотнаго Московскаго ЕГО ВЕЛИЧЕСТВА полка Поручикъ Евстафій Андріановичъ БѢЛЯЕВЪ. Приб. 17 Января 1898 г. Капит. 30 Іюня 1905 г. Убылъ 25 Августа 1906 г.

64) 68-го Лейбъ-пѣхотнаго Бородинскаго ИМПЕРАТОРА АЛЕКСАНДРА III полка Поручикъ Леонидъ Евгеніевичъ ЛИНДЕНБАУМЪ. Приб. 29 Сентября 1898 г. Капит. 30 Іюля 1905 г. Убылъ 13 Марта 1906 г.

65) 80-го пѣхотнаго Кабардинскаго Ген.-Фельд. Князя Барятинскаго полка Поручикъ Александръ Николаевичъ ЧАНЦОВЪ. Приб. 17 Апрѣля 1893 г. Капит. 9 Сен. 1898 г. Убылъ 21 Сентября 1898 г.

66) 84-го пѣхотнаго Ширванскаго ЕГО ВЕЛИЧЕСТВА полка Штабсъ-Капитанъ Николай Михаиловичъ ДОБРОДУМОВЪ. Приб. 20 Сентября 1906 г. Сост. нынѣ въ Собств. Е. И. В. Сводн. пѣх. полку, Командиромъ 6-ой роты.

67) 145-го пѣхотнаго Новочеркасскаго ИМПЕРАТОРА АЛЕКСАНДРА III полка Поручикъ Сергѣй Андреевичъ АЛЕКСѢЕВЪ. Приб. 6 Марта 1902 г. Шт.-Кап. 1 Апрѣля 1903 г. Убылъ 16 Іюля 1904 г.

68) 1-го Восточно-Сибирскаго Стрѣлковаго ЕГО ВЕЛИЧЕСТВА полка Штабсъ-Капитанъ Иннокентій Павловичъ

САПОЖНИКОВЪ. Приб. 25 Апрѣля 1906 г. Сост. нынѣ въ Собств Е. И. В. Свод. пѣх. полку, Командиромъ 3-ей роты.

69) 2-го Стрѣлковаго полка Поручикъ Владиміръ Александровичъ БОГЕМСКІЙ. Приб. 6 Апр. 1909 г. Сост. нынѣ въ Собств. Е. И. В. Свод. пѣх. полку.

70) 16-го Стрѣлковаго ИМПЕРАТОРА АЛЕКСАНДРА III полка Поручикъ Александръ Александровичъ КОРОБЧУКЪ. Приб. 23 Октября 1907 г. Сост. нынѣ въ Собств. Е. И. В. Свод. пѣх. полку.

71) 1-го Финляндскаго Стрѣлковаго полка Поручикъ Ѳедоръ Андреевичъ ДАНИЛОВЪ. Приб. 15 Окт. 1909 г. Сост. нынѣ въ Собств. Е. И. В. Свод. пѣх. полку.

Классные чины:

1) Старшій врачъ, Коллежскій Совѣтникъ Андрей Александровичъ АВДУЕВСКІЙ. Приб. 24 Декабря 1907 г. Сост. нынѣ при Собств. Е. И. В. Свод. пѣх. полку.

2) Классный Медицинскій Чиновникъ, Коллежскій Секретарь Василій Григорьевичъ МОСЯГИНЪ. Приб. 15 Ноября 1907 г. Сост. нынѣ при Собств. Е. И. В. Свод. пѣх. полку.

3) Дѣлопроизводитель по хозяйственной части. Кандидатъ на классную должность Владиміръ Ильичъ МѢЛКОВЪ. Приб. 17 Января 1890 г. Титул. Совѣт. 6 Декабря 1906 г. Сост. нынѣ при Собств. Е. И. В. Свод. пѣх. полку.

4) Классный оружейный мастеръ, Коллежскій Секретарь Василій Васильевичъ КУНГУРЦЕВЪ. Приб. 14 Декабря 1907 г. Титул. Совѣт. 3 Февраля 1908 г. Сост. нынѣ при Собств. Е. И. В. Свод. пѣх. полку.

Л.-Гв. Егерскаго полка Флигель-Адъютантъ.
Полковникъ И. В. Богаевскій.
Командиръ Сводно-Гвардейской роты.
(1881—1883 гг.).

Л.-Гв. Преображенскаго полка Полковникъ
Г. Г. Графъ Стенбокъ.
Командиръ Сводно-Гвардейской роты
и затѣмъ Сводно-Гвардейскаго баталіона.
(1883—1884 гг.).

Флигель-Адъютантъ, Полковникъ П. П. Гессе.
Командиръ Сводно-Гвардейскаго баталіона.
(1884—1888 гг.).

Свиты Е. И. В. Генералъ-Маіоръ
С. С. Озеровъ.
Командиръ Сводно-Гвардейскаго баталіона
(1888—1900 гг.).

Свиты Е. И. В. Генералъ-Маіоръ
А. Н. Порѣцкій.
Командиръ Сводно-Гвардейскаго баталіона
(1900—1904 гг.).

Свиты Е. И. В. Генералъ-Маіоръ В. А. Комаровъ.
Командиръ Сводно-Гвардейскаго баталіона (1904—1907 гг.),
а нынѣ Собственнаго Е. И. В. Своднаго пѣхотнаго полка.

Л.-Гв. Преображенскаго полка Капитанъ
П. И. Домерщиковъ.

Л.-Гв. Преображенскаго полка Поручикъ
В. А. Комаровъ.

Л.-Гв. Преображенскаго полка Капитанъ
Н. П. Шлиттеръ.

Л.-Гв. Семеновскаго полка Подпоручикъ
А. М. Ребиндеръ.

Л.-Гв. Семеновскаго полка Штабсъ-
Капитанъ Н. А. Кавтарадзе.

Л.-Гв. Семеновскаго полка Капитанъ
А. Н. Баронъ Гревеницъ.

Л.-Гв. Измайловскаго полка Поручикъ
М. П. Ганенфельдтъ

Л.-Гв. Егерскаго полка Шт.-Капитанъ
А. С. Кутеповъ.

Л.-Гв. Московскаго полка Полковникъ
А. А. Гебель.

Л.-Гв. Гренадерскаго полка Шт.-Капитанъ
Г. П. Илинскій.

Л.-Гв. Павловскаго полка Полковникъ
А. Г. Князь Вачнадзе.

Л.-Гв. Павловскаго полка Капитанъ
Д. Н. Ломанъ.

Л.-Гв. Финляндскаго полка Шт.-Капитанъ
А. А. Ресинъ.

Л.-Гв. Литовскаго полка Шт.-Капитанъ
В. Ѳ. Абакумовъ.

Л.-Гв. Литовскаго полка Капитанъ
А. Ѳ. Гончаровъ.

Л.-Гв. Кексгольмскаго Императора Австрійскаго полка Поручикъ М. А. Лазаревъ.

Л.-Гв Волынскаго полка Поручикъ В. Н. Малаховъ.

Л.-Гв. 1-го Стрѣлковаго ЕГО ВЕЛИЧЕСТВА баталіона Подпоручикъ Г. А. Саврімовичъ.

Л.-Гв. 1-го Стрѣлковаго ЕГО ВЕЛИЧЕСТВА баталіона Поручикъ М. Н. Дмитревскій.

Л.-Гв. 2-го Стрѣлковаго баталіона Поручикъ В. Г. Семеновъ.

Л.-Гв. 2-го Стрѣлковаго баталіона Капитанъ Д. К. Седергольмъ.

Л.-Гв. 4-го Стрѣлковаго ИМПЕРАТОРСКОЙ Фамиліи баталіона Поручикъ И. Н. Анненковъ.

Л.-Гв. 4-го Стрѣлковаго ИМПЕРАТОРСКОЙ Фамиліи баталіона Шт.-Капитанъ Г. Г. фонъ-Нефъ.

Кадроваго баталіона Л.-Гв. Резервнаго пѣх. полка (нынѣ Л.-Гв. Стрѣлков. п.) Шт.-Капитанъ П. М. Ивановъ.

Кадроваго баталіона Л.-Гв. Резервнаго пѣх полка (нынѣ Л.-Гв. Стрѣлков п.) Полковникъ П. А. Ереховичъ.

Гвардейскаго Экипажа Лейтенантъ Н. С. Князь Щербатовъ.

Гвардейскаго Экипажа Лейтенантъ М. С. Князь Путятинъ.

Гвардейскаго Экипажа Лейтенантъ
И. В Дюбрейль-Эшаппаръ 2-ой.

Гвардейскаго Экипажа Лейтенатнъ
К. І. Денъ.

Л.-Гв. Саперпаго баталіона Капитанъ
А. М. Миклашевскій.

Л.-Гв. Саперная батальона Поручикъ
И. А. Немиловъ.

Л.-Гв. Саперная батальона Капитанъ
Б. Д. Франкъ.

1-го Лейбъ-Гренадерскаго Екатеринославскаго
ИМПЕРАТОРА АЛЕКСАНДРА III полка Шт.-Капитанъ
Н. Л. Баронъ Боде.

1-го Лейбъ-Гренадерскаго Екатеринославскаго ИМПЕРАТОРА АЛЕКСАНДРА III полка Поручикъ В. П. Ульянинъ.

6-го Гренадерскаго Таврическаго Е. И. В. Вел. Князя МИХАИЛА НИКОЛАЕВИЧА полка Поручикъ А. А. Аксеновъ.

8-го Гренадерскаго Московскаго Великаго Герцога Мекленбуръ Шверинскаго Фридриха полка Поручикъ Н. Н. Хайловъ.

12-го Гренадерскаго Астраханскаго ИМПЕРАТОРА АЛЕКСАНДРА III полка
Поручикъ Д. А. Романовъ.

13-го Лейбъ-Гренадерскаго Эриванскаго ЕГО ВЕЛИЧЕСТВА полка Поручикъ
Б. Д. Князь Сидамонъ-Эристовъ.

4-го пѣхотнаго Копорскаго полка
Поручикъ В. П. Заблоцкій.

65-го пѣх. Московскаго ЕГО ВЕЛИЧЕСТВА полка Подполковникъ Е. А. Бѣляевъ.

68-го Лейбъ-пѣхотнаго Бородинскаго ИМПЕРАТОРА АЛЕКСАНДРА III полка Капитанъ Л. Е. Линденбаумъ.

80-го пѣх. Кабардинскаго Ген.-Фельдм. Князя Барятинскаго полка Капитанъ А. М. Чанцовъ.

84-го пѣхотнаго Ширванскаго ЕГО ВЕЛИЧЕСТВА полка Штабсъ-Капитанъ Н. М. Добродумовъ.

145-го пѣхотнаго Новочеркасскаго ИМПЕРАТОРА АЛЕКСАНДРА III полка. Штабсъ-Капитанъ С. А. Алексѣевъ.

1-го Восточно-Сибирскаго ЕГО ВЕЛИЧЕСТВА полка Штабсъ-Капитанъ И. П. Сапожниковъ.

2-го Стрѣлковаго полка Поручикъ
В. А. Богомскій.

16-го Стрѣлковаго ИМПЕРАТОРА АЛЕКСАНДРА III полка Поручикъ
А. А. Коробчукъ.

1-го Финляндскаго Стрѣлковаго полка
Поручикъ Ѳ. А. Даниловъ.

Старшій Врачъ Собственнаго Е. И. В. Своднаго пѣх. полка, Коллежскій Совѣтникъ А. А. Авдуевскій.

Классный Медицинскій Фельдшеръ, при Собственномъ Е. И. В. Сводн. пѣх. п., Кол. Секр. В. Г. Мосягинъ.

Дѣлопроизводитель по хозяйственной части, при Собств. Е. И. В. Сводн. пѣх. п., Титулярный Совѣтникъ В. И. Мѣлковъ.

Классный Оружейный Мастеръ при Собственномъ Е. И. В. Сводн. пѣх. п., Тит. Совѣтн. В. В. Кунгурцевъ.

Состоящій въ Собственномъ Е. И. В. Сводномъ пѣхотномъ полку, Л.-Гв. Преображенскаго полка Подпрапорщикъ Н. Г. Щеголь.

(Въ службу вступилъ въ 1872 г. Командированъ въ Сводно-Гвард. Баталіонъ 28 Авг. 1886 г.).

Чинамъ Собственнаго Е. И. В. Сводnаго пѣхотнаго полка на память о великомъ молитвенникѣ за Вѣру, Царя и русскій народъ—о. Іоаннѣ Кронштадтскомъ.

20-го Декабря 1908 г. въ г. Кронштадтѣ угасъ великій свѣтильникъ земли русской, настоятель Кронштадтскаго Андреевскаго Собора, Протоіерей о. Іоаннъ Сергіевъ (Кронштадтскій).

Имя отца Іоанна—какъ дерзновеннаго предъ Богомъ молитвенника, пріобрѣло великую славу не только во всѣхъ самыхъ далекихъ уголкахъ нашего обширнаго отечества, но и далеко за его предѣлами.

„Русскій народъ любитъ Васъ",—говорилъ о. Іоанну, умирающій на его рукахъ, Державный Вождь Россіи, Благочестивѣйшій ЦАРЬ АЛЕКСАНДРЪ III—„любитъ, потому что знаетъ, кто Вы и что Вы".

Самъ отецъ Іоаннъ, въ составленной имъ молитвѣ, такъ указывалъ источникъ своей славы: „Вездѣ прославило меня Имя Твое, Господи! И у трона царей, и у всѣхъ важныхъ и сильныхъ міра сего, и у богатыхъ, и небогатыхъ, образованныхъ и простыхъ людей; всюду принесло Оно и приноситъ непрестанно отраду, миръ, избавленіе, спасеніе, здравіе утѣшеніе, облегченіе, побѣду надъ кознями вражьими.

Сколь чудно Имя Твое, Господи. Какъ чудно, державно, властно, влечетъ всѣхъ ко мнѣ, убогому, благодать Твоя, во мнѣ живущая и пребывающая чрезъ частое причащеніе Св. Таинъ Твоихъ, Пречистаго Тѣла и Крови Твоея. Господи! благодарю Тебя за чудеса Св. Таинъ, совершающіяся во мнѣ и въ народѣ русскомъ ежедневно. Ты влечешь меня и его къ Тебѣ чудною, всемогущею, непобѣдимою силой. Вся Россія православная влечется къ Тебѣ. Влеки, влеки, Слове Божій, Творче нашъ, Избавителю нашъ, влеки къ Себѣ всѣхъ и вся".

Отецъ Іоаннъ—сынъ причетника Архангельской губ., Пинежскаго уѣзда, села Сурскаго, родился въ 1829 г. На 10-мъ году жизни, едва умѣя читать по складамъ, онъ былъ отданъ въ архангельское приходское училище. Такъ какъ онъ вовсе не былъ подготовленъ къ школѣ, а помогать ему было некому, и приходилось доходить до всего самому, то грамота давалась ему очень туго, что причиняло ему не мало скорби.

Но съ дѣтства будучи пріученъ, примѣромъ отца и матери, къ молитвѣ, онъ былъ благочестивымъ мальчикомъ и съ большимъ усердіемъ посѣщалъ храмы Божіи, горячо молясь, чтобы Богъ далъ ему смыслъ и разумъ, и Господь внялъ его молитвамъ. Вдругъ точно завѣса спала съ его ума, и онъ сталъ хорошо понимать ученіе. Успѣвая въ наукахъ все болѣе и болѣе' онъ окончилъ первымъ ученикомъ семинарію и былъ посланъ на казенный счетъ въ С.-Петербургскую Духовную Академію, окончивъ которую, поступилъ священникомъ (1855 г.) въ г. Кронштадтъ въ Андреевскій Соборъ, гдѣ и священствовалъ до самой кончины.

Въ неисповѣдимыхъ путяхъ Своего Промысла, какъ бы во свидѣтельство того, что Вѣра и Церковь

Христос воскресе!

Протоіерей Іоаннъ Сергіевъ

Православныя живы и дѣйственны и въ наше маловѣрное время, Господу Богу угодно было избрать скромнаго Кронштадтскаго пастыря сосудомъ Своей благодати. Пламенная вѣра, благочестіе и самоотверженное служеніе ближнимъ сдѣлали о. Іоанна достойнымъ Божія избранія.

Слава отца Іоанна начала расти съ 80-хъ годовъ прошлаго столѣтія, когда стало извѣстно о чудесныхъ исцѣленіяхъ по его молитвамъ.Съ этого времени число лицъ, стремящихся къ отцу Іоанну за помощью и утѣшеніемъ, быстро увеличивается. Въ Кронштадтъ направляются сотни и тысячи людей. Этотъ небольшой городъ становится какъ бы одною изъ святынь, посѣщаемыхъ благочестивыми русскими людьми. Многія тысячи людей обращаются къ Кронштадтскому батюшкѣ, о. Іоанну письменно съ просьбами о его молитвѣ сильной у Престола Божія.

Иные ѣхали для того только, чтобы увидѣть о. Іоанна, послушать его дивное служеніе и проповѣдь, причаститься у него Св. Таинъ. Вотъ какъ описываетъ одинъ изъ паломниковъ служеніе о. Іоанна: „Канонъ на клиросѣ читалъ самъ, какъ и всегда. Нельзя было не обратить вниманія на это чтеніе. Умиленіе, восторженность, твердость, надежда, упованіе, радость, печаль, глубокое благоговѣніе—все слышалось въ этомъ дивномъ чтеніи. Читаетъ о. Іоаннъ, какъ бы бесѣдуетъ, разговариваетъ со Спасителемъ, Божіей Матерію и святыми, какъ бы они вотъ здѣсь, предъ нимъ находились, а не тамъ, гдѣ-то въ недозримой для насъ выси, въ надзвѣздныхъ заоблачныхъ мірахъ. Голосъ чистый, звучный, рѣзкій. Произношеніе членораздѣльное, отчетливое, отрывистое. Одно слово прочитаетъ скороговоркою, другое протяжно, чуть не по слогамъ,

третье подчеркнетъ, оттѣнитъ. Ни одно слово не было прочитано имъ безъ смысла и толка. Болѣе важныя по мысли и содержанію слова произноситъ, обратясь даже къ народу, чтобы люди могли глубже постигнуть читаемое. Самъ онъ при этомъ, конечно, всецѣло сосредоточенъ на читаемомъ. Ничто не отвлечетъ его мысли въ это время въ сторону. Онъ какъ

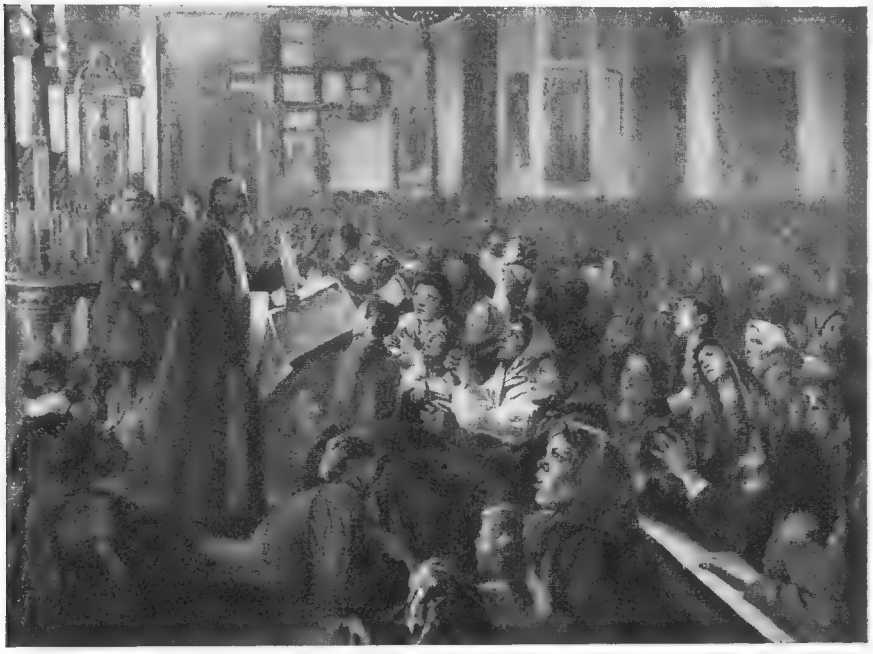

Кронштадтъ. Общая исповѣдь о. Іоанна въ Андреевскомъ соборѣ.

бы переживаетъ все, что читаетъ. Переживаетъ побѣды надъ грѣхомъ и зломъ, совершенныя святыми людьми, переживаетъ человѣческія немощи и паденія, переживаетъ времена благоволенія и милости Бога къ людямъ падшимъ и заблудшимъ. Многое изъ читаемаго, повидимому,—это какъ-то и чувствуется,—относитъ непосредственно къ самому себѣ. О томъ, что совершается въ это время въ его душѣ, можно

судить даже и по его наружности. Душа о. Іоанна настолько проникается мыслями, какія содержатся въ читаемыхъ имъ священныхъ пѣснопѣніяхъ, что онъ не можетъ удержаться отъ самыхъ разнообразныхъ жестовъ. Во время чтенія, онъ постоянно какъ бы волнуется и какъ бы неспокоенъ. То блаженная улыбка засіяетъ на лицѣ его, когда онъ читаетъ о небесной славѣ Бога, Богородицы и св. угодниковъ Божіихъ. То глубокая мольба начинаетъ срываться съ устъ его, когда онъ читаетъ о немощи, грѣхѣ и паденіяхъ человѣческихъ. То слышишь какъ бы праведный гнѣвъ, глубокое отвращеніе, когда встрѣчаются въ канонѣ слова „сатана", „діаволъ". То слышишь умиленіе глубокій восторгъ, когда онъ читаетъ о великихъ подвигахъ, побѣдахъ надъ грѣхомъ, какіе совершили св. мученики, подвижники. Иногда онъ наклоняется головой къ самой книгѣ; иногда потрясаетъ ею такъ рѣшительно, такъ кстати, такъ побѣдоносно, такъ чудноторжественно. Мѣняетъ часто тоны, То наконецъ, во время пѣнія ирмоса или эктеніи, когда самъ не поетъ съ пѣвчими, преклоняетъ одно или оба колѣна, тутъ же на клиросѣ; закроетъ лицо руками и молится, молится, горячо, умильно молится.....

По шестой пѣсни и эктеніи восклицаетъ о. Іоаннъ „кондакъ" и читаетъ его громко, какъ побѣдную пѣснь христіанъ надъ побѣжденнымъ исконнымъ нашимъ врагомъ. Кончивъ чтеніе канона, быстро входитъ въ алтарь и падаетъ въ глубокой молитвѣ предъ престоломъ. Укрѣпивъ себя молитвою, снова идетъ на клиросъ и читаетъ здѣсь „стиховны на хвалитѣхъ". Не забуду никогда я еще одного момента. Начали пѣть „стихиры на стиховныхъ". О. Іоаннъ въ это время

уже почти облачился, чтобы служить литургію. На немъ не было только ризы. Быстро, стремительно, скорѣе выбѣжалъ, чѣмъ вышелъ, онъ изъ алтаря на клиросъ, присоединился къ пѣвчимъ и началъ пѣть вмѣстѣ съ ними. Пѣлъ съ воодушевленіемъ, глубокой вѣрой въ каждое слово, регентуя самъ, опять подчеркивая отдѣльныя слова и замедляя темпъ тамъ, гдѣ это было нужно по логическому смыслу, содержанію пѣснопѣнія. Пѣвцы чутьемъ угадывали эти слова, этотъ темпъ и тактъ, и вторили ему съ немалымъ искусствомъ и одушевленіемъ. Пѣніе, сначала не совсѣмъ стройное, быстро стало гармоническимъ, сильнымъ, звучнымъ, мощнымъ, воодушевляющимъ, лилось по всему храму, наполняло всю душу молящихся. Какъ трогательно было смотрѣть на пѣвцовъ въ это время. Пѣла какъ будто бы одна святая первохристіанская семья со своимъ отцомъ во главѣ, пѣла свои побѣдные, священные, великіе гимны" *).

Помимо поѣздокъ въ Кронштадтъ и письменныхъ обращеній, множество людей всѣхъ состояній, въ разныхъ обстоятельствахъ жизни, приглашали отца Іоанна лично посѣтить ихъ и помолиться съ ними. Многія тысячи вѣрующихъ получили, по молитвамъ великаго праведника, утѣшеніе духовное, облегченіе и даже полное исцѣленіе недуговъ, многіе погибающіе обязаны ему возрожденіемъ къ христіанской жизни. Нечего и говорить, что матеріальную помощь о. Іоаннъ оказывалъ всѣмъ въ самыхъ широкихъ размѣрахъ. Совершенно неизвѣстные ему люди получали отъ него щедрую поддержку, благотворительныя заведенія, школы по всѣмъ концамъ Россіи пользовались его милостями, въ Кронштадтѣ на его средства былъ созданъ Домъ

*) См. книгу В. М. „Два дня въ Кронштадтѣ".

Трудолюбія. Но, конечно, особое вниманіе о. Іоанна привлекало церковное строительство. Не говоря уже о томъ, что имъ устроены были цѣлые монастыри, всякій строющійся храмъ, могъ смѣло разсчитывать на его щедрую помощь. Опредѣлить болѣе или менѣе розданныя имъ суммы нѣтъ ни малѣйшей возможности, можно сказать только, что онѣ исчисляются милліонами.

Совершая дѣло своего великаго служенія, о. Іоаннъ многократно дѣлалъ путешествія по Россіи. Посѣщеніе имъ городовъ и селеній Россіи были истиннымъ праздникомъ для православныхъ русскихъ людей. Всюду его встрѣчали безчисленныя толпы народа, жаждавшаго хотя бы взглянуть на любимаго пастыря, хотя бы получить общее благословеніе. Всюду его ждало множество чающихъ его молитвеннаго заступленія въ земныхъ скорбяхъ и бѣдствіяхъ, и никому не отказывалъ общій молитвенникъ—всѣ, обращающіеся къ нему съ вѣрою, получали облегченіе. Вотъ описаніе одного изъ многочисленныхъ его путешествій.

„Вслѣдствіе неоднократныхъ просьбъ, лѣтомъ 1890 г. о. Іоаннъ посѣтилъ г. Харьковъ. Вѣсть о скоромъ прибытіи о. Іоанна въ городъ быстро облетѣла все окрестное населеніе. Когда о. Іоаннъ еще былъ далеко отъ Харькова, народъ выходилъ на встрѣчу ему въ громадномъ количествѣ. Ближайшія же станціи къ Харькову были биткомъ набиты народомъ, еще задолго до прихода поѣзда съ дорогимъ гостемъ. О. Іоанну всюду приходилось выслушивать массу просьбъ, при чемъ многіе усердно и убѣдительно просили его посѣтить ихъ. На вокзалѣ было до того многолюдно, что желѣзнодорожная администрація вынуждена была, для охраненія о. Іоанна отъ давки, отцѣпить его вагонъ и, переведя вагонъ на запасный

Кронштадтъ Протоіерей Іоаннъ Сергіевъ
смиренный молитвенникъ вашъ

2 Апрѣля

1904.

путь, прицѣпить къ поѣзду, отходящему въ Полтаву. На ближайшей отъ Харькова станціи „Рыжово“ вагонъ былъ отцѣпленъ, и о. Іоаннъ, сопровождаемый несмѣтной толпой народа, отправился въ имѣніе „Рыжовка“. Здѣсь для него былъ приготовленъ въ саду домъ-особнякъ, на все время его пребыванія въ Харьковѣ.

Въ первые дни о. Іоанну жилось въ „Рыжовкѣ“ относительно тихо и спокойно. Но, что началось совершаться здѣсь черезъ два-три дня, трудно передать. Надобно было самому быть свидѣтелемъ пребыванія о. Іоанна въ „Рыжовкѣ“, чтобы имѣть полное представленіе о томъ, что тамъ въ эти дни творилось. Народъ толпился вездѣ и всюду. Онъ наполнялъ даже и садъ. Цвѣты и клумбы въ саду были потоптаны и стерты съ лица земли. Вмѣсто отдыха для о. Іоанна начались тѣ же трудовые дни, какіе онъ проводитъ въ Кронштадтѣ, Петербургѣ и въ другихъ мѣстахъ, гдѣ ему приходиться бывать. За время пребыванія о. Іоанна въ имѣніи „Рыжовка“, у него успѣло побывать приблизительно около 100 тысячъ человѣкъ. Бывали дни, когда подъ благословеніе къ нему подходило по 7—8 тысячъ въ день. Послѣ первыхъ двухъ дней пребыванія о. Іоанна въ „Рыжовкѣ“, она буквально очутилась въ осадномъ положеніи. Тысячи народа расположились лагеремъ около имѣнія. Тутъ и чай пили, и закусывали, и спали. Нѣкоторые ожидали очереди по нѣсколько сутокъ. „Рыжовка“ находится въ 10 верстахъ отъ Харькова. Каждый почти поѣздъ привозилъ туда пассажировъ не менѣе 500 человѣкъ. На каждый поѣздъ выдавалось билетовъ столько, сколько, въ другое время, не продавалось и въ два мѣсяца. Благодаря необыкновенному скопленію пас-

сажировъ, къ поѣзду прицѣплялось по 10—12 добавочныхъ вагоновъ.

Сильно волновался и городъ. Еще задолго до пріѣзда о. Іоанна, онъ уже началъ говорить о немъ.

„Онъ спасъ мою жену,—разсказывалъ одинъ. Она уже умирала, всѣ доктора отказались лѣчить ее. Я послалъ ему телеграмму. „Молитесь, буду и я молиться“,—отвѣчалъ онъ. И вдругъ въ болѣзни жены произошелъ неожиданный переломъ, поразившій врачей, и она

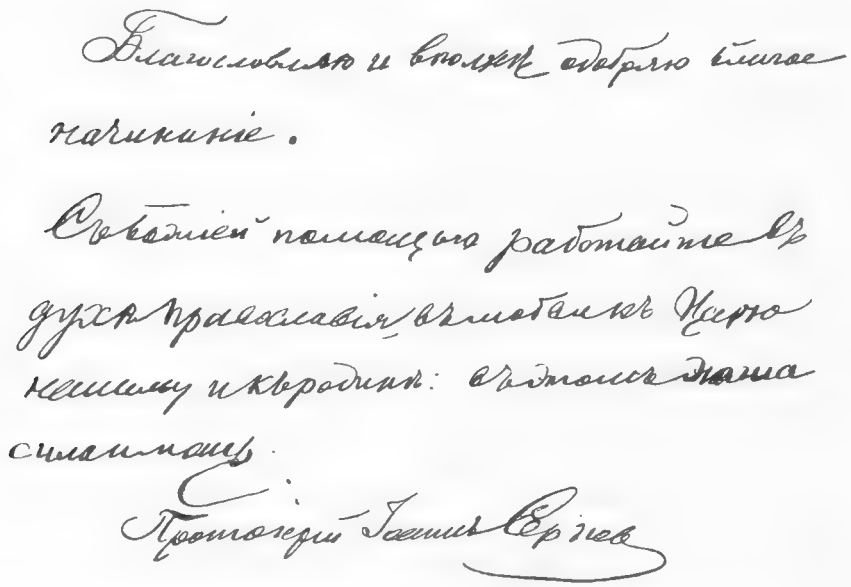

(„Благословляю и вполнѣ одобряю благое начинаніе. Съ Божіей помощью работайте въ духѣ Православія въ любви къ Царю нашему и къ Родинѣ: въ этомъ наша сила и мощь“).

Собственноручная подпись о. Іоанна, съ благословеніемъ патріотическаго изданія.

теперь совершенно здорова“. „Онъ спасъ моего сына,“ говорилъ другой. Множество такихъ разсказовъ ходило по городу. И вотъ, когда о. Іоаннъ пріѣхалъ въ городъ, онъ буквально былъ осажденъ людьми, которые усердно просили его посѣтить тотъ или другой домъ, гдѣ въ то время находились больные. Много чрезвы-

чайно трогательныхъ сценъ можно было наблюдать тогда въ каждомъ домѣ, который посѣщалъ о. Іоаннъ. Едва успѣетъ онъ куда-либо пріѣхать, на улицѣ сейчасъ выростетъ толпа. Многіе просятъ у хозяевъ позволенія войти въ домъ. Если такое позволеніе получается, то комнаты быстро наполняются народомъ. Входитъ о. Іоаннъ. Присутствующіе окружаютъ его, тѣснятся, цѣлуютъ его руки, благоговѣйно подходятъ подъ благословеніе. Родители съ трогательнымъ довѣріемъ подносятъ къ нему своихъ маленькихъ дѣтей для благословенія. Многіе приводятъ больныхъ и увѣчныхъ, чтобы онъ возложилъ на нихъ руки. И сколько умиленія, сколько ожиданія чего-то необыкновеннаго сквозитъ во всѣхъ этихъ устремленныхъ на него взорахъ.

Вслѣдствіе полной невозможности совершать молебствія въ церквахъ, о. Іоаннъ, не желая обижать харьковцевъ, рѣшился, по предложенію преосвященнаго Амвросія, отслужить 20 Іюля молебенъ на соборной площади. Небывалое зрѣлище представляла собою въ этотъ день соборная площадь, а также и сосѣднія улицы и переулки. Народъ тѣснился такъ, что, какъ говорятъ, яблоку было некуда упасть. Всѣ крыши домовъ были усѣяны желающими видѣть Кронштадтскаго пастыря. Въ этотъ день, по свидѣтельству многихъ, на молебствіи присутствовало болѣе 60 тысячъ человѣкъ. Энтузіазмъ народа, во время молебна, возросъ до такой степени, что, когда было провозглашено многолѣтіе ГОСУДАРЮ ИМПЕРАТОРУ и всему Царствующему Дому, толпа не выдержала и за кричала: „ура“ *)“.

*) См. книгу В. М. „Два дня въ Кронштадтѣ“.

Не менѣе трогательны были частыя путешествія отца Іоанна на свою родину.

„Сильно волновался малонаселенный сѣверъ, когда онъ встрѣчалъ въ своихъ предѣлахъ Кронштадтскаго пастыря. И здѣсь, при встрѣчахъ о. Іоанна, можно было наблюдать одну и ту же картину, какую мы уже наблюдали вездѣ и всюду, гдѣ бы онъ ни появлялся. Откуда-то и здѣсь встрѣчать его собирались люди въ громадномъ количествѣ. Со стороны казалось, что ихъ какъ будто бы родили непроходимые лѣса и болота. И путь о. Іоанна по безлюдному нашему сѣверу напоминалъ собою скорѣе тріумфальное шествіе, чѣмъ путешествіе скромнаго русскаго пастыря.

Одинъ изъ послѣднихъ портретовъ о. Іоанна.

Невозможно перечислить всѣхъ мѣстъ, куда приглашали о. Іоанна раздѣлить и горе, и радости людей, Трудно пересказать, въ какихъ учрежденіяхъ онъ не бывалъ, призываемый сюда начальствующими и служа-

щими. Невозможно пересказать, сколько благихъ начинаній обществъ и отдѣльныхъ людей о. Іоаннъ освящалъ своей молитвой. Его приглашали всюду, начиная отъ царскаго дворца и кончая послѣдней хижиной крестьянина бѣдняка. Кажется, безъ преувеличенія, всю обширную св. Русь, въ данномъ случаѣ, можно назвать какъ бы однимъ сплошнымъ приходомъ о. Іоанна" *).

Слава о. Іоанна перешла далеко за предѣлы Россіи, изъ всѣхъ европейскихъ, странъ, и даже изъ Америки, обращались къ нему за молитвенной помощью, не только нѣкоторые инославные христіане, но даже иновѣрцы (евреи, татары) вѣрили въ силу молитвы Кронштадтскаго пастыря.

Яркимъ выраженіемъ чувствъ православной Россіи къ великому праведнику—являлось отношеніе къ нему ЦАРСКОЙ Семьи. Выразитель и носитель православнаго русскаго духа, въ Бозѣ почившій ЦАРЬ-Миротворецъ питалъ къ о. Іоанну глубокое уваженіе, особенно сказавшееся въ послѣдніе дни жизни почившаго ГОСУДАРЯ. О трогательныхъ минутахъ, проведенныхъ о. Іоанномъ въ Ливадіи, около умирающаго ИМПЕРАТОРА АЛЕКСАНДРА III было уже разсказано выше **).

Нынѣ благополучно Царствующій ГОСУДАРЬ ИМПЕРАТОРЪ НИКОЛАЙ АЛЕКСАНДРОВИЧЪ также всегда высоко цѣнилъ и глубоко уважалъ Кронштадтскаго пастыря.

14-го Ноября 1894 г. о. Іоаннъ присутствовалъ, по волѣ ГОСУДАРЯ ИМПЕРАТОРА, при совершеніи бракосочетанія ИХЪ ИМПЕРАТОРСКИХЪ ВЕЛИЧЕСТВЪ, 14-го Ноября 1896 г. находился при кре-

*) См. Кн. В. М. „Два дня въ Кронштадтѣ".
**) См. стр. 62.

щеніи первородной Дочери ГОСУДАРЯ ИМПЕРАТОРА, Великой Княжны ОЛЬГИ НИКОЛАЕВНЫ. Въ томъ же году, 14-го Мая о. Іоаннъ участвовалъ въ совершеніи литургіи въ Московскомъ Успенскомъ Соборѣ, во время Священнаго Коронованія ИХЪ ИМПЕРАТОРСКИХЪ ВЕЛИЧЕСТВЪ.

На поздравительныя телеграммы по разнымъ случаямъ, о. Іоаннъ неоднократно удостоивался Личныхъ ВЫСОЧАЙШИХЪ отвѣтовъ. Въ 1904 году, на поздравленіе съ днемъ рожденія Сына-Первенца, ГОСУДАРЬ ИМПЕРАТОРЪ изволилъ отвѣтить о. Іоанну слѣдующею телеграммою, съ приглашеніемъ прибыть на крещеніе НАСЛѢДНИКА ЦЕСАРЕВИЧА: „ЕЯ ВЕЛИЧЕСТВО и Я сердечно благодаримъ Васъ и надѣемся, что Вы пріѣдете на крестины Нашего Сына. НИКОЛАЙ“.

Со своей стороны, великій подвижникъ былъ крѣпкимъ и убѣжденнымъ сторонникомъ ЦАРСКОЙ власти, молитвенникомъ за ГОСУДАРЯ у престола Царя Царствующихъ. Горячая любовь его къ ЦАРЮ проявлялась даже при одномъ упоминаніи ЦАРСКАГО Имени. Съ нѣжной, блаженной улыбкой разспрашивалъ онъ о подробностяхъ жизни Царственнаго Малютки НАСЛѢДНИКА ЦЕСАРЕВИЧА.

Взглядъ о. Іоанна на ЦАРСКУЮ власть опредѣленно высказанъ имъ въ одномъ изъ поученій, произнесенномъ 21-го Октября 1896 г., вотъ, что говорилъ, между прочимъ, о. Іоаннъ: „Во всемъ—въ маломъ и великомъ—въ теченіи свѣтилъ и дѣйствіяхъ стихій, во всѣхъ растеніяхъ и животныхъ примѣтна одна всесозидающая, всеоживотворяющая, всеукрашающая, всеправящая Рука Невидимаго Творца и Промыслителя. Эта же всеправящая Рука правитъ и всѣми

народами, всѣмъ родомъ человѣческимъ; она поставляетъ Царей и преставляетъ, и на мѣсто однихъ возводитъ другихъ. Она возвела и на престолъ Русскаго Царства новаго ЦАРЯ, отрасль такъ еще недавно почившаго ЦАРЯ-Родителя. „Мною говоритъ Богъ, Цари царствуютъ и повелители узаконяютъ правду", (Притч. Салом. 8, 15). Царь образъ Бога на землѣ, Правителя вселенной. „Слушайте Цари и разумѣйте, научитесь судьи концовъ земли, внимайте обладатели множества и гордящіеся предъ народами: отъ Господа дана вамъ держава, и сила отъ Всевышняго, Который изслѣдуетъ ваши дѣла и испытаетъ намѣренія", (Притч. Солом. 7, 1—3), взываетъ Премудрый Царь къ подобнымъ ему.

Посему всѣ вѣрноподданные обязаны относиться къ Царской власти съ благоговѣніемъ, по праву и закону Божественному, и повиноваться Царю не только за гнѣвъ, страшный особенно въ Царѣ Самодержавномъ, но и за совѣсть, какъ учитъ апостолъ, т. е. по собственному каждаго убѣжденію въ святомъ долгѣ повиновенія Царю, какъ преобладающему ввѣренными народами, во благо имъ, въ созданіе ихъ, а не въ разореніе, какъ Вождю и Народоводителю.

Царь самодержавно правитъ народомъ, какъ образъ единоначальной власти Божіей, какъ образъ Царя Царей, какъ Глава Государства, этого великаго политическаго тѣла, стройно организованнаго и объединяемаго единою Главою. Всѣ власти въ Государствѣ, какъ радіусы въ кругѣ, относятся къ Государю, какъ къ своему центру; или всѣ люди въ Государствѣ, какъ дроби получаютъ въ Царѣ своемъ одного знаменателя. Государь въ своемъ Царствѣ, какъ душа

въ тѣлѣ, сообщаетъ стройность направленія и дѣйствія всѣмъ членамъ великаго политическаго тѣла.

Наша православная Церковь постоянно молитъ Бога, Вседержавнаго Царя Царей о спасеніи и благопоспѣшеніи Царя земного во всемъ, и покореніи подъ ноги Его всякаго врага и супостата.

Вы видите братіе, что для Россіи, единодержавіе

Кронштадтъ. Кабинетъ о. Іоанна. „Иконы, передъ которыми покойный Кронштадскій пастырь не устанно возносилъ свои молитвы ко Господу Богу).

и самодержавіе въ Государствѣ необходимо и есть величайшее благо для него, подобно какъ въ мірѣ Божіе единоначаліе и вседержавіе. „Будьте покорны всякому человѣческому начальству, для Господа: Царю-ли, какъ верховной власти. Правителямъ-ли, какъ отъ него посылаемымъ для наказанія преступниковъ и для поощренія дѣлающихъ добро“, (Посл. ап. Петра

12, 3 и 14).—„Воздадите убо Кесарево Кесареви и Божіе Богови. Аминь“, (Мѳ. 22, 21).

Въ послѣдніе тяжелые годы смуты, о. Іоаннъ рѣзко осуждалъ бунтовщиковъ, считая ихъ врагами Церкви и ЦАРЯ. Да и сами бунтовщики, явные и тайные, хорошо сознавали, что имѣютъ въ Кронштадтскомъ пастырѣ страшнаго для нихъ духовною мощью противника, не даромъ же съ такою яростью они нападали на о. Іоанна. Епископъ Серафимъ Кишеневскій прекрасно охарактеризовалъ душевное настроеніе о. Іоанна при видѣ происходящей на Руси смуты. „Одинъ Богъ былъ свидѣтелемъ его пламенной мольбы, стенанія, безконечныхъ слезъ и дерзновенныхъ молитвъ за Царя и Россію, за спасеніе русской православной Церкви, которыя онъ возносилъ съ одра болѣзни или сидя уже въ креслѣ, съ Св. Евангеліемъ въ рукахъ, преслѣдуемый жестокими болями, воспламененный лихорадкой и изнеможенный и высохшій отъ подвиговъ и страданій. Православіе,—вотъ о чемъ онъ больше говорилъ послѣдній годъ, и при изнеможеніи шепталъ, какъ бы завѣщая намъ защиту этого великаго сокровища русскаго и вознося еще послѣднія мольбы за всѣхъ насъ, оставшихся для продолженія его святаго дѣла“ *).

Посвятивъ свою жизнь великому подвигу, о. Іоаннъ одинаково принималъ всѣхъ ищущихъ его помощи, но особымъ его расположеніемъ пользовались воины—защитники Вѣры Христовой, ЦАРЯ и Родины. Признавая высоту ихъ званія, основаннаго на готовности положить жизнь „за други своя“—батюшка прида-

*) Изъ слова преосвященнаго Серафима, епископа Кишеневскаго въ сороковой день кончины о. Іоанна.

валъ особое значеніе наименованію воинства „Христолюбивымъ“.

И чины Собственнаго ЕГО ВЕЛИЧЕСТВА Сводnаго пѣхотнаго полка пользовались его дорогимъ вниманіемъ. Неоднократно нижніе чины Полка ѣздили въ Кронштадтъ чтобы пріобщиться Св. Таинъ отъ о. Іоанна, въ эти поѣздки они удостоивались получать благословеніе батюшки, причемъ приглашались къ нему на квартиру.

Въ 1905 г. о. Іоаннъ неожиданно пріѣхалъ въ Петергофъ, на квартиру къ одному изъ офицеровъ Сводно-Гвардейскаго баталіона въ Придворномъ конюшенномъ зданіи. Узнавъ о его прибытіи, нижніе чины просили разрѣшенія получить благословеніе уважаемаго пастыря. Несмотря на свое утомленіе о. Іоаннъ согласился. Онъ сѣлъ на кресло, и къ нему потянулась длинная вереница нижнихъ чиновъ, причемъ всѣ они, какъ бы по какому-то особому внушенію, вынули свои тѣльные кресты и подходили къ батюшкѣ держа ихъ въ рукахъ, о. Іоаннъ благословлялъ каждаго его крестомъ.

17-го Октября 1905 года о. Іоаннъ прибылъ въ Петергофъ, въ Сводно-Гвардейскій баталіонъ, для совершенія молебствія по случаю баталіоннаго праздника.

17-го Октября 1908 года, всего за мѣсяцъ до своей кончины о. Іоаннъ передалъ въ Собственный Е. И. В. Сводный пѣхотный полкъ 50 экземпляровъ брошюры своего сочиненія, сказавъ при этомъ: „солдатикамъ въ благословеніе отъ меня и для ихъ назидательнаго чтенія“. Еще раньше онъ подарилъ 1-ой ротѣ свой портретъ, съ нижеслѣдующею собственноручною надписью: *„Чинамъ I-й роты Собственнаго ЕГО*

ВЕЛИЧЕСТВА Сводно-Пѣхотнаго полка въ благословеніе. Протоіерей Іоаннъ Сергіевъ. 1-го Сентября 1907 г.".

„Проту братьевъ воиновъ быть крѣпкими въ вѣрѣ и преданности ЦАРЮ до готовности положить за Него жизнь свою. Протоіерей Іоаннъ Сергіевъ" (См. стр. 471).

Въ послѣдній годъ жизни о. Іоанна, 19-го Октября въ день его Ангела, нѣсколько человѣкъ нижнихъ чиновъ, по обычаю, отправились въ Кронштадтъ, чтобы отговѣть у о. Іоанна. Батюшка былъ уже очень слабъ и отказался причащать народъ, но для „солдатиковъ" онъ сдѣлалъ исключеніе и причастилъ ихъ самъ. Въ этотъ день о. Іоаннъ обратился къ народу съ такимъ поученіемъ.

„Другъ, какъ ты вошелъ сюда не въ брачной одеждѣ?" (Мѳ., 22, 12). Такъ Господь сказалъ одному изъ приглашенныхъ на брачный пиръ. Господь сдѣлалъ званый ужинъ и послалъ слугъ позвать на него, но всѣ, кого Онъ звалъ, отказались придти. Господь оскорбился и послалъ слугъ Своихъ позвать всѣхъ, кого они встрѣтятъ по улицамъ и переулкамъ, по дорогамъ и изгородямъ,—и пиръ наполнился возлежащими. Но одинъ изъ нихъ пришелъ не въ брачной одеждѣ, и Господь, увидя это, сказалъ ему: „Другъ, какъ ты вошелъ сюда не въ брачной одеждѣ". И, связавъ ему руки и ноги, велѣлъ бросить его „во тьму кромѣшную; тамъ будетъ плачъ и скрежетъ зубовъ" (Мѳ., 22, 12). Понимаете-ли вы, дорогіе братіе, что такое брачная одежда. Это одѣяніе души вашей, одежда невинности, чистоты, кротости, смиренія, терпѣнія и прочихъ добродѣтелей. Вотъ, вы хотите сегодня причаститься; что-жъ, это дѣло хорошее, я не говорю; но готовы-ли вы соединиться со Христомъ, обручиться Ему. Причащающійся Святыхъ

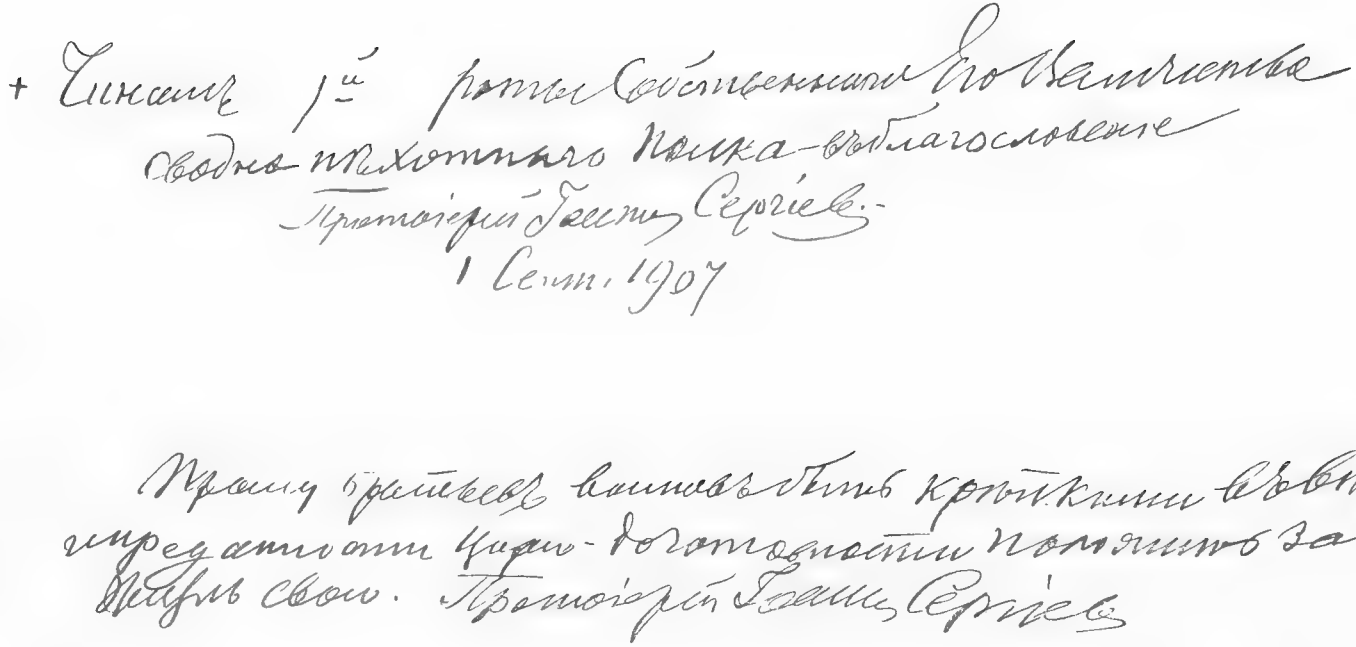

Собственноручная подпись о. Іоанна на портретѣ, подаренномъ имъ нижнимъ чинамъ 1-ой роты Собственнаго Е. И. В. Своднаго пѣхотнаго полка,

Таинъ соединяется съ Самимъ Господомъ, обручается съ Нимъ духовно. Имѣете-ли вы брачную одежду? Въ какой вы одеждѣ, я васъ спрашиваю? Пусть на это отвѣтитъ ваша совѣсть. Отъ причастника требуется одежда чистая, брачная, свѣтлая; онъ долженъ сбросить съ себя одежду смрадную своихъ грѣховъ и страстей, нетерпѣнія, злобы, зависти, ропота, и облечься въ одежду брачную чистоты, цѣломудренности, кротости. А кто изъ васъ можетъ сказать, что онъ — безстрасетнъ, кто изъ васъ живетъ безъ страстей? Да никто, у каждаго есть какая-нибудь страсть. Господь строго поступилъ съ человѣкомъ, одѣтымъ не въ брачную одежду: Онъ бросилъ его во тьму кромѣшную, гдѣ плачъ и скрежетъ зубовъ. Также Господь поступитъ со всѣми грѣшниками нераскаянными, пришедшими на вечерю Его не въ брачной одеждѣ. Не думайте, это не преувеличеніе,—это говоритъ намъ Сама Истина, Самъ Господь; считаю святымъ долгомъ сказать вамъ это. А между христіанами по имени какъ мало истинныхъ христіанъ! *)

Къ вамъ, христолюбивые воины, обращаюсь. Вы хотите причащаться, поздравляю васъ, это доброе дѣло,—но старайтесь исправиться, сбросьте съ себя грязную одежду грѣховъ и облекитесь въ брачную одежду чистоты, кротости, смиренія, послушанія, вѣры, вѣрности. Перемѣните вашу жизнь, тогда вы будете вѣрными слугами Царя Небеснаго и ЦАРЯ земного.

Сегодня я пріобщу солдатиковъ и нѣкоторыхъ мірянъ пріѣзжихъ, остальныхъ пріобщать не буду; я такъ рѣшилъ, потому что я слабъ".

*) Это обращеніе было къ нижнимъ чинамъ Собственнаго Е. И. В. Своднаго пѣхотнаго полка.

50 слишкомъ лѣтъ трудился о. Іоаннъ на нивѣ Божіей. Несмотря на болѣзненное состояніе, онъ до самаго послѣдняго времени сохранялъ удивительную бодрость духа, отдавая себя всецѣло на служеніе ближнимъ. Но часъ, въ который Богу угодно было призвать къ Себѣ праведнаго и вѣрнаго слугу своего, приближался. Наступилъ конецъ 1908 года.

С.-Петербургъ. Іоанновскій женскій монастырь, основанный о. Іоанномъ на набережной р. Карповки.

Болѣзнь о. Іоанна особенно усилилась съ 17 Декабря *).

На слѣдующій день больному стало еще хуже. Онъ просилъ придти къ нему со Св. Чашей пораньше, часовъ въ 6 утра. Самъ вышелъ изъ спальни на-

*) Описаніе кончины и погребенія о. Іоанна заимствовано изъ книги: „О. Іоаннъ Кронштадтскій". Изд. Союза Архангела Михаила.

встрѣчу священнику, надѣлъ эпитрахиль, исповѣдался и причастился. „А завтра вы уже одной Кровью напутствуйте меня, грѣшнаго“, сказалъ онъ священнику.

Въ пятницу 19 Декабря, духовникъ пришелъ опять въ 6 часовъ утра со Св. Дарами и нашелъ о. Іоанна сильно ослабѣвшимъ. Но тѣмъ не менѣе онъ всталъ съ кровати, надѣлъ эпитрахиль и съ полнымъ сознаніемъ и живой вѣрой пріобщился Таинъ Христовыхъ.—„Завтра пораньше приходите“, — сказалъ онъ снова священнику на прощаніе.

Въ этотъ день въ Кронштадтъ прибыли: игуменья Іоанновскаго монастыря мать Ангелина, игуменья Вауловскаго монастыря мать Евпраксія и казначея Анна Лежоева. Батюшка очень обрадовался ихъ пріѣзду, сдѣлалъ имъ наставленіе и приказалъ служить молебны.

Мать Ангелина попросила у него благословенія освятить храмъ-усыпальницу при Іоанновскомъ монастырѣ. Храмъ этотъ былъ давно готовъ, но еще не освященъ.—„Да, да, освятить“,—сказалъ батюшка и поднялъ руку въ знакъ благословенія.

Послѣ 12 часовъ ночи батюшкѣ стало очень плохо. Видимо онъ сильно страдалъ, потому что изъ устъ его по временамъ вырывался тихій стонъ. Отъ всякой врачебной помощи о. Іоаннъ отказался, и окружающіе ничѣмъ не могли облегчить его страданій. Нѣсколько разъ его укладывали въ постель, но, пробывъ въ ней нѣсколько минутъ, онъ начиналъ просить, чтобы его снова посадили въ кресло. До часу ночи онъ оставался въ креслѣ, сидя больше съ закрытыми глазами.

Во второмъ часу ночи о. Іоаннъ дрожащей рукой

сдѣлалъ знакъ, что желаетъ встать. Его подняли, но такъ какъ больной не могъ стоять на ногахъ, опять уложили въ постель.

Видя тяжелое положеніе болящаго, окружающіе его родственники и друзья послали просить начать пораньше обѣдню, которая и началась въ 3 часа утра. Около четырехъ часовъ священникъ Аржановскій и соборный священникъ Петровскій прибыли со Св. Дарами. О. Іоаннъ въ послѣдній разъ причастился Св. Крови. Послѣ причастія онъ самъ отеръ уста свои и нѣкоторое время былъ покоенъ.

— „Душно, душно мнѣ!“ произнесъ онъ чрезъ нѣкоторое время и знаками просилъ освободить его отъ лишней одежды.

Когда съ него сняли теплый подрясникъ, батюшка впалъ въ забытіе. Дыханіе было спокойное, но становилось тише и тише.

Священникъ Орнатскій сталъ читать канонъ на исходъ души, а затѣмъ отходную. Когда, окончивъ ее, онъ подошелъ къ одру умирающаго, то увидѣлъ, что о. Іоаннъ лежитъ неподвижно, со сложенными на груди руками. Еле замѣтные вздохи чуть-чуть колебали еще грудь, и, наконецъ, великій пастырь совершенно спокойно предалъ Богу свой духъ. Глаза его, закрытые до сего времени, чуть-чуть пріоткрылись и изъ нихъ показались чистыя какъ хрусталь слезинки. Это были послѣднія слезы страдальца-молитвенника, которыми онъ какъ бы попрощался съ ввѣренной ему паствой.

Сдерживаемыя доселѣ слезы и рыданія вырвались теперь у очевидцевъ великаго таинства смерти праведнаго человѣка. Вѣсть о его кончинѣ съ быстротою молніи стала передаваться изъ устъ въ уста.

Первымъ прибылъ къ одру почившаго ключарь Андреевскаго собора, протоіерей Поповъ и другіе члены причта Андреевскаго собора. Всѣ они, вмѣстѣ со священниками Орнатскимъ и Аржановскимъ, совершили положенное для священниковъ по уставу Церкви помазаніе елеемъ всего тѣла почившаго, причемъ дивились крайнему истощенію страдальца.

Послѣ помазанія, въ Бозѣ почившій одѣтъ былъ во всѣ священническія одежды, имъ самимъ для этого предназначенныя; на голову возложена митра, какъ побѣдный вѣнецъ. Ликъ почившаго принялъ спокойный и величавый видъ; и весь онъ, одѣтый въ полное священническое облаченіе и въ бѣлой митрѣ,—напоминалъ собой свѣтлаго ангела.

По облаченіи, почившій, на рукахъ священнослужителей, перенесенъ былъ съ ложа смерти въ другую комнату, гдѣ и была отслужена тотчасъ же первая панихида. Въ то же время торжественно-печально загудѣлъ колоколъ Андреевскаго собора, извѣщая жителей Кронштадта о великой невознаградимой утратѣ. О кончинѣ высокочтимаго пастыря было немедленно сообщено по телеграфу ИХЪ ИМПЕРАТОРСКИМЪ ВЕЛИЧЕСТВАМЪ, въ Царское Село и Гатчину, а также митрополиту С.-Петербургскому Антонію и Оберъ-Прокурору Св. Синода. На всеподданнѣйшемъ докладѣ послѣдняго о кончинѣ протоіерея Іоанна Ильича Сергіева, ГОСУДАРЮ ИМПЕРАТОРУ было благоугодно начертать Собственноручно 21-го Декабря:

„Со всѣми почитавшими усопшаго протоіерея отца Іоанна, оплакиваю кончину его“.

Отъ имени ИХЪ ИМПЕРАТОРСКИХЪ ВЕЛИЧЕСТВЪ ГОСУДАРЫНЬ ИМПЕРАТРИЦЪ МАРІИ

ѲЕОДОРОВНЫ и АЛЕКСАНДРЫ ѲЕОДОРОВНЫ, на гробъ почившаго были возложены вѣнки изъ бѣлыхъ розъ.

Съ соизволенія Митрополита Антонія въ Кронштадтъ отправился преосвященный Кирилъ, епископъ Гдовскій, о чемъ просилъ его самъ батюшка передъ своей кончиной. Преосвященный Кириллъ, пріѣхавъ прямо на квартиру отца Іоанна, совершилъ панихиду.

О. Іоаннъ на смертномъ одрѣ.

Вечеромъ тѣло почившаго было положено въ дубовый гробъ и отслужена панихида преосв. Кириллomъ, при участіи мѣстнаго духовенства.

Въ тотъ же день весь Петербургъ уже зналъ о кончинѣ батюшки. Немедленно, во всѣхъ почти церквахъ, началось служеніе панихидъ.

Утромъ 21 Декабря на Балтійскомъ вокзалѣ не-

смѣтныя толпы народа брали билеты, устремляясь въ Кронштадтъ.

Никакихъ разговоровъ не было слышно, всѣ ѣхали молча, изрѣдка перекидываясь отрывочными замѣчаніями. Создалось особое благоговѣйное настроеніе. До самаго вечера поѣзда подвозили все новыхъ и новыхъ паломниковъ. Въ Ораніенбаумѣ спросъ на извощиковъ былъ огромный. Кибитки, дровни, сани тянулись по льду черной вереницей цѣлый день.

Въ 9 часовъ утра на квартирѣ почившаго совершили послѣднюю панихиду.

На панихиду собрались представители мѣстной администраціи и многое множество почитателей покойнаго. Небольшая квартира далеко не могла вмѣстить всѣхъ собравшихся.

Послѣ панихиды, гробъ на рукахъ духовенства былъ вынесенъ изъ квартиры. На дворѣ его приняли на руки Главный Начальникъ Кронштадта, Генералъ-Лейтенантъ Артамоновъ, Кронштадскій военный Губернаторъ Контръ-Адмиралъ Григоровичъ, Комендантъ крѣпости, городской голова, соборный староста Я. К. Марковъ и др. лица. Подъ печальный перезвонъ колоколовъ, процессія, въ предшествіи иконъ и хоругвей, направилась по Андреевской улицѣ къ Андреевскому собору. Вдоль улицы шпалерами, стояли сухопутныя войска, съ трудомъ сдерживая многочисленную толпу; окна, заборы и даже крыши домовъ были усѣяны народомъ, жаждавшимъ взглянуть на перенесеніе тѣла высокочтимаго пастыря.

Когда печальное шествіе приблизилось къ Андреевскому собору, гробъ опять взяло на руки духовенство, во главѣ съ преосв. Кирилломъ, и внесло въ церковь, украшенную тропическими растеніями.

Соборъ былъ переполненъ, но тысячи народа толпились еще на площади и Николаевскомъ проспектѣ. Началась литургія, которую совершалъ преосв. Кириллъ, при участіи многочисленнаго духовенства. Послѣ литургіи служили панихиду.

Трогательно было впечатлѣніе отъ этой панихиды. Рыданія народа, порою заглушавшія возгласы священнослужителей, дѣйствовали прямо потрясающе.

Послѣ панихиды, началось прощаніе съ почившимъ пастыремъ. Въ соборъ впускались по-очереди. Длинная вереница народа стояла у праваго бокового входа въ соборъ, куда пропускали только по-двое. Приходилось стоять въ очереди цѣлыми часами. Въ самомъ соборѣ панихида шла за панихидой.

Гробъ стоялъ на высокомъ помостѣ. Ярко горѣли свѣчи вокругъ него. Лицо почившаго закрыто было воздухомъ, видны были только исхудалыя руки. Въ правой рукѣ небольшой позлащенный крестъ.

Въ 7 часовъ вечера начался парастасъ (заупокойная всенощная), который продолжался до 11 часовъ ночи. Всю ночь съ 21 на 22 Декабря, до 6 часовъ утра, соборъ былъ открытъ. И всю ночь народъ безпрестанно шелъ для прощанія съ почившимъ. У большинства на глазахъ слезы. Слышались сдавленныя рыданія и возгласы: — „Закатилось наше солнышко! На кого покинулъ насъ, отецъ родной?! Кто придетъ на помощь намъ, сирымъ, немощнымъ?!..“

22 Декабря, въ 6 час. утра Андреевскій соборъ закрыли, и доступъ желавшихъ проститься съ батюшкой, былъ прекращенъ. Предстоялъ длинный путь,—перенесенія тѣла почившаго пастыря въ С.-Петербургскій Іоанновскій женскій монастырь.

Ко времени окончанія литургіи, весь соборъ, пло-

щадь передъ нимъ и прилегающія улицы оцѣпили войска. Народъ густыми массами виднѣлся на улицахъ, въ окнахъ домовъ, по крышамъ, заборамъ и деревьямъ. Всѣ притихли и терпѣливо ждали выноса гроба на площадь.

Священникъ собора о. Виноградовъ произнесъ простое, но сердечное и трогательное надгробное слово.

„Мы ничѣмъ другимъ не можемъ отблагодарить нашего дорогого усопшаго, какъ земнымъ поклономъ“, — закончилъ онъ свою рѣчь. Послѣ этихъ словъ, всѣ присутствующіе, какъ одинъ человѣкъ, опустились на колѣни. Трудно передать все, что происходило въ эти минуты въ соборѣ. Возгласы духовенства и пѣніе пѣвчихъ ежеминутно перерывались рыданіями. Отъ этихъ рыданій по временамъ глухой гулъ стоялъ въ воздухѣ.

Ровно въ 11 часовъ начался выносъ тѣла изъ собора. Дубовый гробъ былъ обнесенъ съ крестнымъ ходомъ вокругъ собора и подъ перезвонъ колоколовъ, установленъ на колесницу. Военные оркестры играли „Коль Славенъ“.

Для участія въ шествіи собрались хоругвеносцы со всѣхъ Кронштадтскихъ церквей. Впереди колесницы шли драгуны съ хоромъ музыки; затѣмъ пѣвчіе и духовенство, за гробомъ слѣдовали начальствующія лица и огромная толпа народа — не менѣе чѣмъ 20 тысячъ человѣкъ.

У всѣхъ попутныхъ церквей совершались литіи. По всей дорогѣ черезъ городъ стояли шпалерами войска. Когда шествіе проходило мимо лютеранской церкви, стоящей на берегу моря, съ колокольни ея раздался погребальный звонъ, долго не умолкавшій.

Вотъ печальное шествіе подошло къ морю. Даль-

нѣйшій путь предстоялъ по льду. По приказу Главнаго Начальника Кронштадта, всѣмъ, кто желалъ проводить дорогого усопшаго по морю, предписано было итти рядами, не менѣе какъ на два шага другъ отъ друга. Приказъ этотъ былъ отданъ въ виду непрочности льда. На всемъ морскомъ пути устроили пять спасательныхъ станцій, а черезъ образо-

Кронштадтъ. Выносъ тѣла о. Іоанна изъ Андреевскаго Собора 22-го Декабря 1908 г.

вавшіяся на льду трещины соорудили мостики. Весь путь былъ пройденъ менѣе чѣмъ въ три часа.

Въ Ораніенбаумѣ прибытія погребальнаго шествія ожидали и старъ, и младъ, богатый и бѣдный, словомъ—все населеніе. Мѣстное духовенство, во главѣ съ Преосв. Кирилломъ, пріѣхавшимъ сюда заранѣе, съ крестнымъ ходомъ пошло навстрѣчу тѣлу, на берегъ моря. По всему Ораніенбауму раздавался перезвонъ колоколовъ.

Гробъ внесли на платформу и, затѣмъ, поставили въ траурный вагонъ спеціально приготовленнаго поѣзда. Эскадронъ Л.-Гв. Драгунскаго полка, выстроившись передъ вокзаломъ, отдалъ честь. Музыка играла „Коль славенъ".

Когда началась краткая литія, вся толпа народная, стоявшая на платформѣ, разразилась рыданіями. Многіе колѣнопреклоненно провожали отходящій поѣздъ.

Подходя къ каждой станціи, поѣздъ замедлялъ ходъ, но не останавливался. На всѣхъ станціяхъ во множествѣ собрался народъ, встрѣчавшій послѣднее путешествіе дорогого батюшки по Балтійской дорогѣ, по которой онъ столько разъ проѣзжалъ въ теченіе своей жизни.

Въ 5 часовъ дня поѣздъ прибылъ въ Петербургъ. Полно скорбнаго умиленія было погребальное шествіе съ тѣломъ о. Іоанна съ Балтійскаго вокзала въ Іоанновскій монастырь, къ мѣсту упокоенія.

По Обводному каналу и по всему Измайловскому проспекту, уже съ трехъ часовъ утра, густой стѣной стояли тысячи народа.

Въ парадныхъ комнатахъ вокзала собралось духовенство. Здѣсь облачились въ бѣлыя ризы: архіепископъ Финляндскій Сергій, епископъ Архангельскій Михей и епископъ Нарвскій Никандръ. Собралось также великое множество архимандритовъ и настоятелей отъ всѣхъ столичныхъ приходовъ и церквей.

Къ вокзалу же прибыли хоругвеносцы Исаакіевскаго собора и хоругви отъ приходскихъ церквей. По всему пути отъ вокзала до монастыря движеніе по улицамъ было прекращено.

Когда поѣздъ остановился подъ сводами Балтійскаго вокзала, траурный вагонъ открыли, и сонмъ

епископовъ и священниковъ, подъ открытымъ небомъ, совершилъ литію. Во время литіи пѣлъ хоръ пѣвчихъ Л.-Гв. Семеновскаго полка.

Духовенство вынесло гробъ на рукахъ и поставило его на печальную колесницу съ серебрянымъ балдахиномъ, увѣнчаннымъ митрою.

Какъ только печальное шествіе тронулось отъ вокзала, по воздуху пронесся печальный ударъ колокола; народъ на площади сталъ креститься, послышались рыданія, вскорѣ перешедшія въ общій неудержимый плачъ.

Впереди шли хоругвеносцы, пѣвчіе, духовенство парами, за духовенствомъ слѣдовала колесница съ гробомъ, за нею С.-Петербургскій Градоначальникъ и многія начальствующія лица, а затѣмъ несмѣтная толпа народа. Пѣвчіе пѣли трогательный канонъ: „Помощникъ и покровитель бысть мнѣ во спасеніе“. Народъ составилъ нѣсколько хоровъ, которые попеременно пѣли: „Святый Боже“, „Вѣчную память“ и другія пѣснопѣнія.

Стоявшій толпами по улицамъ и площадямъ народъ, при приближеніи колесницы, разражался плачемъ. Плачъ этотъ былъ такъ громокъ, что по временамъ покрывалъ собою мощное погребальное пѣніе. Казалось, онъ достигалъ неба, и молилъ о вѣчной памяти достойнѣйшему изъ пастырей.

Такъ русскій народъ провожалъ своего молитвенника, который былъ самъ народной добротой, народной совѣстью, народной вѣрой. Никогда еще, кажется, не бывало похоронъ съ такой огромной, рыдающей толпой людей всевозможныхъ званій.

Согласно особому повелѣнію ГОСУДАРЯ ИМПЕРАТОРА, шествіе направилось по набережной Невы,

мимо Зимнаго Дворца. Возлѣ Св. Сунода колесница остановилась, и была отслужена литія.

За Троицкимъ мостомъ, у древнѣйшаго столичнаго собора Св. Троицы также была совершена литія.

Только въ 8½ часовъ вечера прибыло къ Іоанновскому монастырю печальное шествіе. У входа въ церковь, биткомъ набитую народомъ, стояли всѣ сестры обители, во главѣ съ настоятельницей, игуменьей Ангелиной и духовенствомъ. Всѣ вышли навстрѣчу дорогому покровителю и молитвеннику, прибывшему въ свою обитель къ празднику Рождества Христова, но уже бездыханнымъ и безгласнымъ.

На рукахъ духовенства, въ присутствіи сестеръ, пѣвшихъ погребальныя пѣсни, гробъ былъ внесенъ въ большой соборный храмъ и установленъ посреди храма на катафалкѣ, обтянутомъ бѣлымъ глазетомъ.

Лишь только гробъ поставили на мѣсто, какъ народъ неудержимымъ потокомъ устремился прикладываться къ нему. Въ виду огромнаго стеченія народа, пришлось впускать въ храмъ только по билетамъ, такъ какъ впустить всѣхъ не было никакой возможности.

Въ 9 часовъ вечера епископъ Архангельскій Михей началъ служить парастасъ, въ сослуженіи 40 священниковъ. Въ 12 часовъ ночи служба окончилась, и тотчасъ же народъ стали допускать по-очереди проститься съ усопшимъ.

Первыми подошли сестры—монахини, обливаясь горючими слезами. Можно ли описать то, что чувствовали онѣ въ эти минуты? Онѣ прощались съ тѣмъ, кто былъ имъ ближе отца родного, кто принялъ ихъ въ обитель, помогалъ, училъ и руководилъ во всемъ!

Послѣ сестеръ подходили міряне. Много прошло

ихъ, цѣлуя истощенную руку великаго пастыря, но еще больше осталось такихъ, которымъ такъ и не пришлось проститься съ дорогимъ усопшимъ.

Въ 6 часовъ утра доступъ въ храмъ былъ прекращенъ, и началась ранняя обѣдня, вслѣдъ за которой была отслужена поздняя, въ 8 часовъ. Къ этому времени въ храмъ прибылъ митрополитъ Антоній.

Во время поздней обѣдни, въ самомъ ея началѣ, въ храмѣ неожиданно, точно знаменуя побѣду свѣта

Кронштадтъ. Перевезеніе тѣла почившаго о. Іоанна. Начало погребальнаго шествія отъ Андреевскаго собора 22-го Декарбя 1908 г.

надъ тьмой, проглянуло солнце и освѣтило яркими лучами гробъ о. Іоанна.

На отпѣваніе, кромѣ іерарховъ, вышло до 60 священниковъ и 20 діаконовъ. Едва раздались умилительно-скорбныя пѣснопѣнія, какъ въ рукахъ молящихся, по всей церкви начали зажигаться, точно звѣздочки,—свѣчки. „Со святыми упокой“ было пропѣто всѣми присутствующими колѣнопреклоненно.

Послѣ трогательнаго послѣдняго прощанія съ почившимъ митрополита Антонія и духовенства, открытый гробъ былъ вынесенъ священниками изъ верхней церкви въ нижнюю—усыпальницу.

Всѣ присутствующіе плакали навзрыдъ, плакали несшіе гробъ, плакали и всѣ стоявшіе на пути печальнаго шествія.

Лицо почившаго, какъ священнослужителя, было покрыто воздухомъ.

Священникъ-духовникъ о. Іоанна, возлагавшій вѣнчикъ на чело усопшаго, говорилъ потомъ, что лицо его было, какъ и при кончинѣ—совершенно спокойное. Глаза пріоткрылись и зрачки устремлены вверхъ, какъ бы у молящагося.

Гробъ опустили въ бѣлую мраморную гробницу. Сверху гробницы былъ положенъ крестъ изъ цвѣтовъ отъ имени ЕЯ ВЕЛИЧЕСТВА ГОСУДАРЫНИ ИМПЕРАТРИЦЫ АЛЕКСАНДРЫ ѲЕОДОРОВНЫ, и вѣнокъ отъ ГОСУДАРЫНИ ИМПЕРАТРИЦЫ МАРІИ ѲЕОДОРОВНЫ.

Входъ въ усыпальницу, гдѣ покоится прахъ о. Іоанна, находится недалеко отъ дверей церкви Преп. Іоанна Рыльскаго. Внизъ ведетъ широкая лѣстница, въ 16 — 18 ступеней. Здѣсь, въ подземельѣ, подъ могучими сводами, поддерживающими все колоссальное зданіе храма, построенъ другой, чудный по красотѣ храмъ. Онъ невеликъ и очень низокъ. Всѣ стѣны, столбы, колонны и потолки покрыты полированными плитами бѣлаго мрамора. Иконостасъ весь высѣченъ изъ бѣлаго мрамора, съ чудной отдѣлкой въ строго византійскомъ стилѣ. Множество электрическихъ лампочекъ заливаютъ свѣтомъ весь храмъ, отражаясь въ бѣлоснѣжныхъ мраморныхъ стѣнахъ.

Чистота всюду поразительная. Въ этомъ чудномъ, бѣломъ, свѣтломъ храмѣ, соотвѣтствующемъ свѣтлой личности дорогого батюшки, онъ теперь и почиваетъ мирнымъ сномъ. Его положили въ усыпальницу, облицованную бѣлымъ мраморомъ, со свѣтлымъ поломъ, бѣлымъ сверкающимъ потолкомъ, въ бѣломраморной гробницѣ.

Перевезеніе тѣла почившаго о. Іоанна въ Петербургъ 22-го Декабря 1908 г. Печальное шествіе направляется изъ Кронштадта въ Ораніенбаумъ по льду.

Какъ свѣтло здѣсь, отрадно! Этотъ храмъ будетъ всегда говорить намъ объ общемъ настроеніи его жизни.

Можно заранѣе сказать, что Іоанновскій монастырь, со времени погребенія въ немъ великаго Кронштадтскаго пастыря, несомнѣнно будетъ оживленнымъ мѣстомъ, привлекающимъ паломниковъ.

Такое паломничество началось съ перваго же дня погребенія о. Іоанна. Ежедневно, съ ранняго утра по Карповской набережной замѣчается оживленное дви-

женіе: то и дѣло проѣзжаютъ кареты, извощики, идутъ пѣшеходы группами. Въ усыпальницѣ съ утра до вечера непрерывно служатся панихиды. Гробница каждый день убирается живыми цвѣтами.

Тысячи богомольцевъ идутъ къ гробу о. Іоанна, какъ бы къ живому своему учителю, цѣлителю и наставнику. Идутъ не только за тѣмъ, чтобы вознести молитвы объ упокоеніи его чистой души, но чтобы и себѣ найти утѣшеніе въ скорби и нуждѣ.

Чинно, сосредоточенно тянется къ гробницѣ множество людей всѣхъ возрастовъ, званій и состояній. То тутъ, то тамъ прорываются рыданія.

„Теперь только мы поняли, кого потеряли“, говорятъ многіе, уходя изъ храма.

ГОСУДАРЬ ИИМПЕРАТОРЪ, какъ первый Хранитель Церкви — въ рескриптѣ на имя митрополита Антонія, передъ лицомъ народа, выразилъ чувство скорби по поводу утраты пастыря-молитвенника, предложивъ отмѣтить навсегда день его смерти поминовеніемъ церковнымъ.

Вотъ содержаніе этого рескрипта:

„Неисповѣдимому промыслу Божію было угодно, чтобы угасъ великій свѣтильникъ церкви Христовой и молитвенникъ земли русской, всенародночтимый пастырь и проповѣдникъ о. Іоаннъ Кронштадтскій.

Всѣмъ сердцемъ раздѣляя скорбь народную о кончинѣ любвеобильнаго пастыря и благотворителя, МЫ съ особеннымъ чувствомъ обновляемъ въ памяти Нашей скорбные дни предсмертнаго недуга въ Бозѣ почивающаго родителя Нашего ИМПЕРАТОРА АЛЕКСАНДРА III, когда угасающій ЦАРЬ, любимый народомъ, пожелалъ молитвъ и близости любимаго народомъ молитвенника за ЦАРЯ и отечество.

Нынѣ, вмѣстѣ съ возлюбленнымъ народомъ Нашимъ, утративъ возлюбленнаго молитвенника Нашего, МЫ проникаемся непремѣннымъ желаніемъ дать достойное выраженіе сей совмѣстной скорби Нашей съ народомъ молитвеннымъ поминовеніемъ почившаго,

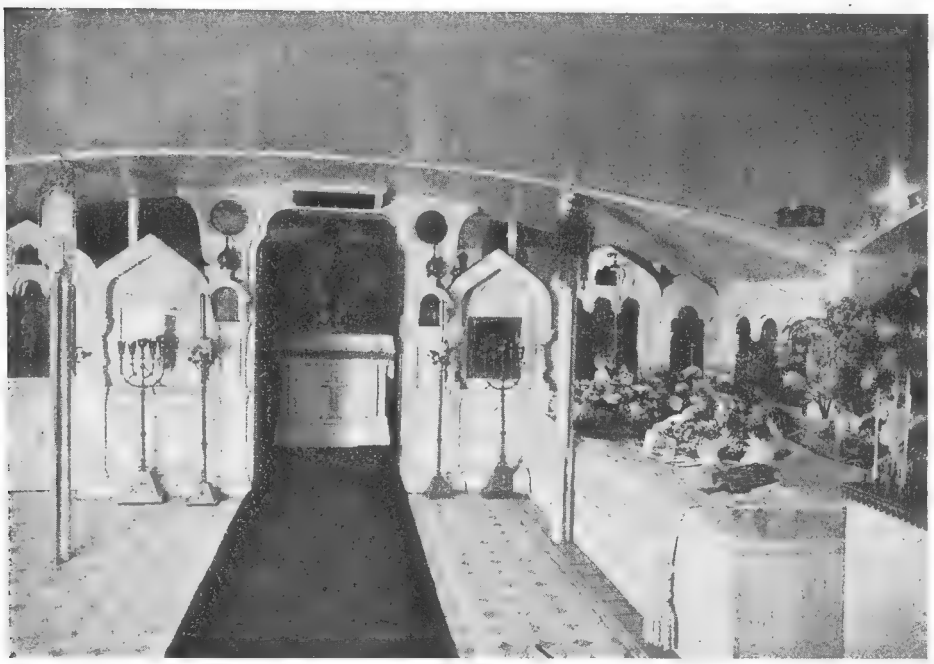

С.-Петербургъ. Іоанновскій женскій монастырь на Карповкѣ. Могила о. Іоанна.

ежегодно ознаменовывая имъ день кончины, а въ нынѣшнемъ году, пріурочивая оное къ сороковому дню оплакиваемаго событія.

Будучи, и по собственному душевному влеченію Нашему, и по силѣ основныхъ законовъ, первымъ блюстителемъ въ отечествѣ Нашемъ интересовъ и нуждъ церкви Христовой, МЫ, со всѣми вѣрными и любящими сынами ея, ожидаемъ, что Св. Сѵнодъ,

ставъ во главѣ сего начинанія, внесетъ свѣтъ и утѣшеніе въ горе народное и зародитъ на вѣчныя времена живой источникъ вдохновенія будущихъ служителей и предстоятелей алтаря Христова на святые подвиги многотруднаго пастырскаго дѣланія.“

Такъ говоритъ ЦАРЬ, идя навстрѣчу задушевному желанію всѣхъ православныхъ русскихъ людей и несказанно утѣшая ихъ въ тяжеломъ горѣ.

Во исполненіе ВЫСОЧАЙШЕЙ воли, Св. Сѵнодомъ было сдѣлано слѣдующее опредѣленіе:

28 Января 1909 года въ сороковой день по кончинѣ о. Іоанна совершить въ войскахъ заупокойныя богослуженія по усопшемъ пастырѣ.

Ежегодно, 20 Декабря, въ день кончины о. Іоанна отправлять заупокойныя богослуженія въ войскахъ и во всѣхъ церквахъ Имперіи, съ послѣдующими чтеніями, посвященными памяти въ Бозѣ почивающаго ЦАРЯ-МИРОТВОРЦА, ИМПЕРАТОРА АЛЕКСАНДРА III и молитвенника за ЦАРЯ и русскую землю о. Іоанна Кронштадтскаго.

Пригласить духовенство къ пожертвованіямъ на учрежденіе въ духовно-учебныхъ заведеніяхъ стипендій имени о. Іоанна и поставить его портреты въ актовыхъ залахъ.

Включить въ учебныя программы духовныхъ семинарій особыя указанія о просвѣтительной пастырской дѣятельности о. Іоанна.

На родинѣ почившаго, въ г. Архангельскѣ учредить пастырскую школу, а открытое недавно въ г. Житомирѣ учебное заведеніе переименовать въ память о. Іоанна Кронштадтскаго.

Возвести Іоанновскій женскій монастырь, въ ко-

торомъ почиваютъ останки о. Іоанна, въ первокласный женскій монастырь.

Отпечатать 40.000 портретовъ о. Іоанна для безплатной раздачи по всѣмъ церковно-приходскимъ школамъ, гдѣ эти портреты должны быть поставлены въ классныхъ комнатахъ.

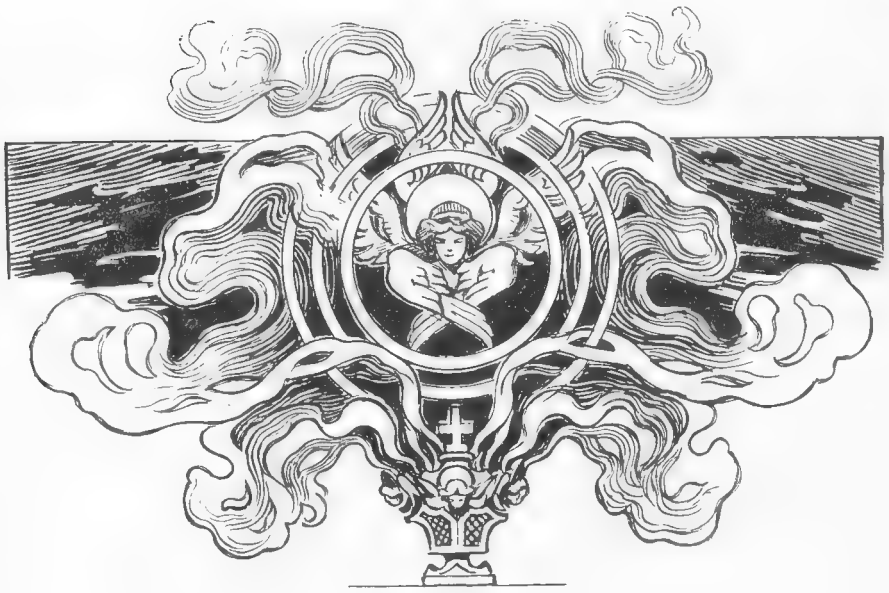

Нѣсколько словъ о командировкѣ чиновъ Собственнаго Е. И. В. Своднаго пѣхотного полка въ Ливадію осенью 1909 г.

15-ГО Августа 1909 г., въ виду предстоявшей ВЫСОЧАЙШЕЙ поѣздки въ Крымъ, туда были командированы 5, 6 и 7 роты Собственнаго Е. И. В. Своднаго пѣхотнаго полка, для несенія охранной службы въ Ливадіи. Отправленныя роты были пополнены командами отъ остававшихся въ Царскомъ Селѣ ротъ.

Поѣздка въ Крымъ принесла командированнымъ туда чинамъ Полка рядъ новыхъ, памятныхъ сердцу впечатлѣній. Радушная и торжественная встрѣча, устроенная представителямъ ЦАРЕВОЙ охраны Севастопольскимъ и Ялтинскимъ гарнизонами, чудная природа благодатнаго уголка Россіи, связаннаго съ воспоминаніями о неоднократномъ пребываніи тамъ Русскихъ ГОСУДАРЕЙ—все это поднимало настроеніе и заставляло сильнѣе биться сердца. Предстоявшая служба чиновъ Полка опредѣлялась тѣмъ же порядкомъ, какъ и въ Царскомъ Селѣ: всѣ люди должны были содержать особые посты въ Ореандѣ и Ливадіи, по оградѣ и внутри парка. Г.г. офицерамъ предстояло нести дежурства отдѣльно по Дворцу, Ливадіи и Ореандѣ.

Нижніе чины несшіе службу въ Ливадіи, удостоились пережить тамъ событіе, ставшее историческимъ для всей русской арміи. Никогда, ни одинъ русскій солдатъ не забудетъ дней 24 Октября и 18 Ноября 1909 г., когда Державный Вождь Россійскаго воинства, какъ истинный ЦАРЬ-ОТЕЦЪ, безгранично любящій солдата, пожелалъ Лично, на Себѣ испытать тяжесть солдатской ноши, прежде чѣмъ утвердить новое походное снаряженіе.

24-го Октября, рано утромъ, ГОСУДАРЬ ИМПЕРАТОРЪ изволилъ потребовать изъ 16-го Стрѣлковаго ИМПЕРАТОРА АЛЕКСАНДРА III полка полное походное обмундированіе и снаряженіе рядового стрѣлка. Оно было доставлено ЕГО ВЕЛИЧЕСТВУ во Дворецъ старшимъ унтеръ-офицеромъ 1-й роты Кретовымъ, который имѣлъ счастье помочь ЕГО ВЕЛИЧЕСТВУ одѣться въ принесенную аммуницію. ГОСУДАРЬ ИМПЕРАТОРЪ удостоилъ Кретова милостивыми разспросами о назначеніи нѣкоторыхъ вещей снаряженія. Въ полной аммуниціи, съ солдатской винтовкой съ 120 патронами и съ баклагой, наполненной водой, ЕГО ВЕЛИЧЕСТВО изволилъ одинъ совершить двухчасовую прогулку въ окрестностяхъ Ливадіи, пройдя болѣе 10 верстъ, причемъ въ пути отдалъ установленную честь проѣзжавшему офицеру. По возвращеніи во Дворецъ, ГОСУДАРЬ ИМПЕРАТОРЪ изволилъ сдать дожидавшему Кретову аммуницію, поручивъ передать спасибо командиру полка за отлично собранное снаряженіе, и пожаловалъ Кретову Собственноручно полуимперіалъ.

На слѣдующій день, удостоивъ бесѣды командира полка, Полковника Кіяновскаго и командира 1-й роты, Капитана Бреслера, ЕГО ВЕЛИЧЕСТВО изволилъ за-

мѣтить Капитану Бреслеру, что смотритъ на него какъ на Своего ротнаго командира, и милостиво разрѣшилъ внести въ записную книжку, хранящуюся въ вещевомъ мѣшкѣ, свѣдѣнія на стрѣлка, носившаго снаряженіе и одежду. Все ГОСУДАРЕВО полное походное снаряженіе и стрѣлковая рубашка будутъ храниться съ полковыми регаліями, винтовка же въ той ротѣ, которая дастъ лучшій результатъ на стрѣльбѣ полка, и лучшій стрѣлокъ этой роты будетъ выходить съ ней на смотры и парады.

18-го Ноября ЕГО ВЕЛИЧЕСТВО изволилъ повторить испытаніе полнаго солдатскаго обмундированія, причемъ двухчасовую прогулку ЕГО ВЕЛИЧЕСТВО совершилъ въ полномъ снаряженіи состоящаго въ Собственномъ Е. И. В. Сводномъ пѣхотномъ Полку, Л.-Гв. 1-го ЕГО ВЕЛИЧЕСТВА баталіона старшаго унтеръ-офицера Чернова.

По окончаніи прогулки, ЕГО ВЕЛИЧЕСТВО изволилъ пожаловать Чернову полуимперіалъ.

Такъ ГОСУДАРЕМЪ ИМПЕРАТОРОМЪ освященъ мундиръ русскаго солдата, на радость и гордость тѣхъ, кто имѣетъ великую честь носить эту почетную одежду. Тѣмъ дороже будетъ воинамъ этотъ мундиръ, тѣмъ больше будетъ ихъ готовность поддержать его честь вѣрной службой ЦАРЮ и такой же безграничной преданностью Ему, какъ безгранична Его любовь къ солдату.

Вотъ какъ описываетъ свое впечатлѣніе отъ этихъ незабвенныхъ дней одинъ изъ нижнихъ чиновъ Собственнаго Е. И. В. Своднаго пѣхотнаго полка. *)

„Ваше Высокоблагородіе! 18-го Ноября я послалъ

*) Л.-Гв. Семеновскаго полка сверхсрочный старшій унтеръ-офицеръ Сильвестръ Стариковъ.

Вамъ письмо, гдѣ описывалъ нашу Крымскую жизнь.

Въ томъ письмѣ я писалъ Вамъ, какъ ЕГО ВЕЛИЧЕСТВО изволили одѣваться въ форму нижняго чина при полно-походной аммуниціи. Сегодня же, 24-го Ноября ЕГО ВЕЛИЧЕСТВО потребовали опять ту же форму и тѣмъ же унтеръ-офицеромъ были одѣты въ нее, и такъ прогуляли три часа. При возвращеніи Ихъ, я, простой русскій солдатъ, имѣлъ счастіе встрѣтиться съ Ними и отвѣчать на привѣтствіе. Эта встрѣча, съ ЦАРЕМЪ, одѣтымъ солдатомъ, обвѣшаннымъ простыми и даже грубыми принадлежностями солдата, произвела на меня теплое впечатлѣніе, которое я буду вѣчно хранить въ своемъ простомъ солдатскомъ сердцѣ.

О таковомъ, столь великомъ и душу согрѣвающемъ событіи и своемъ счастіи я радъ подѣлиться съ Вами, и скажу чистосердечно, что этотъ подвигъ любвеобильнаго ЦАРЯ-БАТЮШКИ Нашего глубоко западетъ въ сердца народа, а въ особенности запомнитъ ЦАРСКІЙ подвигъ очевидецъ и свидѣтель его—русскій солдатъ. Интересуясь знать бытъ и нужды его. ЦАРЬ, вмѣсто того, чтобы отдохнуть или подышать свѣжимъ воздухомъ, послѣ тяжелаго Своего труда, отдаетъ эти драгоцѣнныя минуты, для солдатскаго блага, парясь и томясь подъ тяжелымъ полно-походнымъ снаряженіемъ. Да, такихъ случаевъ немного, и счастіе видѣть ихъ, выпадаетъ не каждому. Этимъ счастіемъ могутъ гордиться только счастливцы Собственнаго Е. И. В. Своднаго пѣхотнаго полка, прилагающіе всѣ свои старанія и силы для охраненія жизни и здоровья ЕГО ИМПЕРАТОРСКАГО ВЕЛИЧЕСТВА“...

ОГЛАВЛЕНІЕ.

Страницы.

Введеніе . . . . . .VII--XVI

Глава I. Крамола въ царствованіе Императора Александра II. Злодѣйскія покушенія на жизнь Царя-Освободителя. 1-ое Марта 1881 г. . . . . 1—19

Глава II. Вступленіе на престолъ Императора Александра III. Сформированіе Сводно-Гвардейской роты и первое время ея существованія. Сформированіе Сводно-Гвардейскаго баталіона. Сводно-Гвардейскій баталіонъ въ царствованіе Императора Александра III. Кончина Царя-Миротворца . . . . . 20—71

Глава III. Восшествіе на престолъ нынѣ благополучно Царствующаго Государя Императора Николая Александровича. Первые годы его царствованія. Жизнь Сводно-Гвардейскаго баталіона въ Царскомъ Селѣ, Петергофѣ и Петербургѣ. Русско-Японская война 1904—1905 гг. . 72—118

Глава IV. Смута 1905 г. Приказъ командира Сводно-Гвардейскаго баталіона уходящимъ въ запасъ нижнимъ чинамъ Баталіона . . . . . 119—141

Глава V. Празднованіе 25-лѣтія существованія Сводно-Гвардейскаго баталіона. Сформированіе Собственнаго Е. И. В. Своднаго пѣхотнаго полка . . . . . 142—163

Глава VI. Командировка нижнихъ чиновъ въ Собственный Е. И. В. Сводный пѣхотный полкъ. Солдатскія письма и характеристики . . . . . 164—199

Глава VII. Высочайшее пожалованіе Полку знамени. Торжество освященія памятника Императору Александру III. Командировка на Полтавскія торжества . . . . . 200—226

Глава VIII. Устройство похо́дной церкви для чиновъ Собственнаго Е. И. В. Своднаго пѣхотнаго полка . . . . 227—230

Заключеніе . . . . . 231—236

ПРИЛОЖЕНІЯ.

Страницы.

I. Гвардейскій отрядъ Почетнаго Конвоя Его Величества . 239—291
II. Подвигъ караула Л.-Гв. Финляндскаго полка при взрывѣ въ Зимнемъ Дворцѣ 5-го Февраля 1880 г. . . . 292—301
III. Чудесное спасеніе въ Бозѣ почивающаго Императора Александра III и Его Августѣйшаго Семейства 17-го Октября 1888 г. . . . . 302—322
IV. Св. Коронованіе Ихъ Императорскихъ Величествъ въ Москвѣ 14-го Мая 1896 г. . . . . 323—355
V. Посѣщенія Ихъ Императорскими Величествами города Москвы въ 1900 и 1903 гг. . . . . 356—363
VI. Путешествіе Ихъ Императорскихъ Величествъ въ 1903 г. въ Саровъ на открытіе мощей Преп. Серафима Саровскаго . . . . . 364—380
VII. Закладка храма для чиновъ Собственнаго Е. И. В. Конвоя и Собственнаго Е. И. В. Сводnаго пѣхотнаго полка 20-го Августа 1909 г. . . . . 381—400
VIII. Краткія свѣдѣнія о строевой службѣ Собственнаго Е. И. В. Своднаго пѣхотнаго полка . . . . . 401—410
IX. Положеніе о Собственномъ Е. И. В. Сводномъ пѣхотномъ полку . . . . . 411—422
X. Списокъ гг. Командировъ и Офицеровъ Сводно-Гвардейской роты, Сводно-Гвардейскаго баталіона и Собственнаго Е. И. В. Своднаго пѣхотнаго полка со дня сформированія . . . . . 423—430
XI. Чинамъ Собственнаго Е. И. В. Своднаго пѣхотнаго полка на память о великомъ молитвенникѣ за Вѣру, Царя и русскій народъ—о. Іоаннѣ Кронштадтскомъ . . 451—491
XII. Нѣсколько словъ о командировкѣ чиновъ Собственнаго Е. И.В. Своднаго пѣх. полка въ Ливадію осенью 1909 г. 492—494

ВАЖНѢЙШІЯ ОПЕЧАТКИ:

Напечатано:	*Слѣдуетъ:*	*Страница:*	*Строка:*
1883 г.	1884 г.	41	1
Зимній Дворецъ.	Зимній Дворецъ. Концертный залъ.	48	подпись подъ рисункомъ.
Вел. Кн. Ольга Александровна	Вел. Кн. Ксенія Александровна.	63	тоже
голову,	голову	66	27
Знаменскія	Петербургскія	130	подпись подъ рисункомъ.
Полковника Комарова.	Полковникъ Комаровъ.	131	примѣчаніе.
Княгинѣ.	Княгинѣ	189	6
Н. Е. Щеголемъ.	Н. Г. Щеголемъ.	201	подпись подъ рисункомъ.
статьи закона	и статьи закона,	207	9
поздравленіе. Покрытое	поздравленіе, покрытое	218	15
памятвика прохожденіе	памятника. Прохожденіе	219	подпись подъ рисункомъ.
Александровскій дворецъ Полукруглое зало.	Александровскій Дворецъ. Полукруглый залъ.	220	тоже
Рейръ.	Рейеръ.	221	тоже
лицами, 25-го Мая	лицами. 25-го Мая.	228	1
дѣйствій,	дѣйствій	245	6
15-го Іюня	25-го Мая	245	подпись подъ рисункомъ.
3-го Октября	12-го Октября.	253	тоже
бытность наслѣдникомъ	въ бытность Наслѣдникомъ	257	тоже
Государя Императора.	Государя Императора,	259	29
„это, ты	„это ты	264	4
Бѣла	Бѣлѣ	278	27
приглашенные	приглашенныя	341	12
Іюля	Іюня	423	17
Іюля	Іюня	424	2
Мекленбуръ	Мекленбургъ—	444	подпись подъ нижнимъ портретомъ.
тоны,	тоны.	456	19
нзшему	Нашему	461	подпись подъ рисункомъ.
безстрасентъ	безстрастенъ	472	10